...тут маркса-энгельса-ленина при ЦК ВКП (б)

ДБ
450
Д28
-1-

декреты октябрьской революции

I

партийное издательство

18/V-44

K.P. 51 5/1

D15450
D28

ИНСТИТУТ МАРКСА — ЭНГЕЛЬСА — ЛЕНИНА при ЦК ВКП(б)

Пролетарии всех стран, соединяйтесь!

DB450
D28

ДЕКРЕТЫ ОКТЯБРЬСКОЙ РЕВОЛЮЦИИ

(ПРАВИТЕЛЬСТВЕННЫЕ АКТЫ, ПОДПИСАННЫЕ ИЛИ УТВЕРЖДЕННЫЕ ЛЕНИНЫМ, КАК ПРЕДСЕДАТЕЛЕМ СОВНАРКОМА)

I

ОТ ОКТЯБРЬСКОГО ПЕРЕВОРОТА ДО РОСПУСКА УЧРЕДИТЕЛЬНОГО СОБРАНИЯ

ПОД РЕДАКЦИЕЙ
М. Д. ОРАХЕЛАШВИЛИ и В. Г. СОРИНА

ПАРТИЙНОЕ ИЗДАТЕЛЬСТВО
МОСКВА 1933

БИБЛИОТЕКА
Государ. Историч. Музея
№ 1888
„27" III 1934 г.

ПРЕДИСЛОВИЕ

Наряду с изданием Сочинений Ленина одной из задач Института является систематическое издание тех официальных документов, характеризующих деятельность Ленина, как председателя Совнаркома, как главы Советского правительства, которые составлены либо им самим, либо по его указаниям и под его руководством и в той или иной форме им санкционированы.

Настоящий сборник состоит из документов, связанных с деятельностью Ленина в Совете народных комиссаров в период от Октябрьской революции и до роспуска Учредительного собрания включительно. В состав сборника включены не все сохранившиеся за это время в архиве документы СНК, а только те, которые были опубликованы в свое время. Эти документы СНК весьма разнообразны: декреты; постановления; выписки из протоколов за подписью Ленина и наркомов; выписки из протоколов за подписью секретаря; резолюции и т. д. Основными группами документов сборника являются декреты, постановления и воззвания. В качестве единичных можно указать такие документы, как, например, приветственная телеграмма Украинской Рабочей и Крестьянской Раде (№ 179), или предписание Всероссийской по выборам в Учредительное собрание комиссии (№ 47).

Кроме документов, проходивших через СНК, в сборник включена также небольшая группа документов, которые в точном смысле слова документами СНК не являются, а представляют собою документы отдельных Народных комиссариатов. Однако, эти документы имеют одну особенность: они подписаны

не только соответствующим народным комиссаром, но и председателем СНК — Лениным. Для более полной характеристики их надо отметить, что редактированы они часто в единственном числе, от имени соответствующего народного комиссара, как, напр., в приказе по Комиссариату почт и телеграфов от 25 (12) ноября (№ 44) — «Извещаю»... или в декрете о роспуске Государственного комитета по народному образованию от 3 декабря (20 ноября) (№ 72) — «Объявляю»; надо отметить также, что подпись соответствующего народного комиссара в таких случаях помещена на первом месте, а подпись председателя СНК на втором. Вполне понятны мотивы, по которым тот или другой из народных комиссаров прибегал к подписи Ленина при издании какого-либо особо ответственного акта.

Наконец, сборник был бы не полон, если бы в состав его не были включены важнейшие акты II Съезда Советов, а также некоторые акты ВЦИК, формально не имеющие подписи Ленина. Достаточно указать на декрет о роспуске Учредительного собрания, который в опубликованном виде никаких слеов своего прохождения через СНК не имеет, или декрет о праве отзыва, проекты которых составлены Лениным, чтобы прийти к выводу о необходимости включения, наряду с теми актами, которые имеют совместные подписи председателей ВЦИК и СНК (как, напр., декрет о железнодорожниках от 24 (11) декабря, № 154), также и тех актов, которые формально подписи председателя СНК не имеют, но на самом деле либо предварительно проходили через СНК, либо составлялись при ближайшем участии председателя СНК, либо, наконец, были написаны им лично.

Необходимо отметить далее, что в сборник, в целях полноты освещения деятельности СНК, включены также те декреты, которые были приняты СНК во время кратковременного декабрьского отпуска Ленина (24—27 декабря), когда Ленина на посту председателя СНК заменял тов. Сталин.

Приемы издания включенных в сборник документов представляли ряд специфических трудностей.

В качестве источников для установления текста документов были привлечены не только современные их публикации в прессе, но и архивные подлинники их. Говоря об архивных подлинниках актов СНК, невозможно к ним прилагать обычно установившихся представлений. С точки зрения последних, напр., проект декрета, на котором есть пометка об утверждении; изготовленный затем подлинный акт, надлежаще оформленный; наконец, заверенная копия для печати, — имели бы резко разграниченные формальные рамки. Необходимо указать, что для ряда актов СНК этого времени совсем выпадает важнейшая с точки зрения обычных представлений стадия — изготовление белового подлинника: в отношении ряда декретов и других актов мы обладаем только проектами документов, с пометками об утверждении их или даже только с дополнительными подписями, сделанными в СНК. Копии для печати тоже имеют свое значение. Например, в напечатанном тексте декрета об аресте вождей гражданской войны против революции есть подпись П. Е. Дыбенко, которой нет в подлиннике: она имеется в копии для печати. Некоторые из постановлений СНК вообще получали свое официальное оформление только в виде копии для печати (см. напр., написанное Лениным постановление о понижении окладов, № 67).

Из печатных текстов, на первый взгляд, можно было бы ограничиться официальною «Газетою Временного Рабоче-Крестьянского Правительства» [1]. По крайней мере, в самих декретах, а также и в протоколах СНК мы находим прямые ссылки на «Газету», как на орган, текстом которого надлежит руководствоваться. Однако, условия революционной эпохи и

---

[1] В отношении «Собрания Узаконений» необходимо иметь в виду, что оно (в особенности во втором издании) перередактировало, и иногда очень существенно, перепечатываемые им акты, то срезывая их части (так, напр., постановление II Съезда Советов о полноте Советской власти получилось из телеграммы армейским и другим комитетам), то видоизменяя отдельные их места (например, Министерство — Народный Комиссариат), опуская другие (напр., формулу: Именем Правительства Республики) и т. д.

тут оказали свое влияние. Не только ряд декретов СНК совсем не появился в «Газете», а был напечатан помимо нее, но ближайшее сопоставление текстов разных публикаций показывает, что иногда сама «Газета» лишь перепечатывала другие издания (напр., декрет о роспуске Учредительного собрания), иногда же в распоряжении разных изданий были не тождественные копии акта, и копия «Газеты» оказывалась не лучшею копиею. Это соображение, а также и то, что все современные публикации представляют несомненный интерес с точки зрения истории политического воздействия акта и его влияния на широкие массы (в этом смысле по своему значению совершенно несравнимы «Правда» и «Газета»), — обязало привлечь для установления текста основные печатные источники той эпохи: «Газету», «Правду» и «Известия», а также «Собрание узаконений и распоряжений Рабоче-Крестьянского Правительства».

Вопрос о том, какой из источников текста должен быть положен в основу издания, не представлял трудностей в связи с общею установкою сборника: необходимо было в основу издания положить опубликованные, а не архивные тексты этих актов; именно они имели то значение, о котором говорил на XI съезде партии Ленин: «Простому рабочему и крестьянину мы свои представления о политике сразу давали в форме декретов. В результате было завоевание того огромного доверия, которое мы имели и имеем в народных массах. Это было время, это была полоса, которая была необходима в начале революции, без этого мы бы не стали во главе революционной волны, а стали бы плестись в хвосте. Без этого не было бы к нам доверия всех рабочих и крестьян, которые хотели построить жизнь на новых началах» (Соч., XXVII, 255-256). Точно также среди опубликованных текстов главное внимание должно быть обращено в общем на тот печатный текст, который в актах самого СНК фигурирует, как текст официальный. Однако в некоторых случаях оказывалось неизбежным отступать от этого принципа и выбирать из опубликованных текстов не текст «Газеты», в качестве основного,

а другой текст: это были те случаи, когда оказывалось, что в обычных условиях спешной работы в «Газету» вкрадывались неточности, отсутствующие в других изданиях, или когда неисправность в «Газете» происходила потому, что из изготовленных копий для печати в «Газету» попадала неисправная, а в другие издания исправная (напр., постановление о назначении Г. Я. Сокольникова, № 141). Выбор одного источника текста в качестве текста издания вел к необходимости указывать разночтения его с другими источниками, что и сделано в критическом аппарате (в сносках).

Если в основу издания положены были печатные тексты и если в большинстве случаев, при неисправности одного из печатных текстов, исправным все же оказывался какой-либо другой, то имеются и такие случаи, когда неисправности вкрадывались почти во все печатные тексты акта: несомненным источником таких общих ошибок была копия для печати, а в одном случае — даже подлинник. Так, в декрете о независимости Финляндии (№ 181) пропущено во всех изданиях, кроме одного, имеющееся в подлиннике слово (напечатано: «принципы наций на самоопределение» вместо: «принципы права наций на самоопределение»). В другом случае, А. Г. Шляпников, внося поправки в подлинник положения о рабочем контроле (№ 48), не внес принятой ВЦИК поправки в п. 6 (замена «минимума выработки» на «нормы выработки»; поправка эта имеется в экземпляре ВЦИК), и эта ошибка перешла в печатные тексты декрета. В таких случаях исправления внесены в текст издания. Отметим также, что сокращения (напр., Сов. Раб. Деп.) раскрываются в издании без каких либо-оговорок.

Таким образом, текст акта, как такового, печатается в настоящем издании без значительных отклонений от первопечатных его изданий. Существеннее оказались изменения в отношении протокольных частей актов: их заголовков и так называемого «конечного протокола» (подписей, места и даты). Заголовки, которые носят декреты СНК в первопечатных изданиях, давались газетами, их печатавшими, в соответствии с обычным газетным трафаретом, изменяясь от газеты к газете (напр.,

«Постановление СНК» в одной, «Монополия сельско-хозяйственных машин» — в другой; «Увольнение со службы» — в одной, «По Министерству путей сообщения» — в другой). Лишь постепенно, главным образом в «Газете», эти заголовки хроникерского типа стали заменяться теми заголовками, которые имел акт и которые до того игнорировались, или же заголовками, которые характеризовали печатаемый материал, как правительственный акт. В настоящем издании акты печатаются с тем заголовком, который они имеют в подлиннике, или же без заголовка, если его не было в подлиннике. В этой своей части настоящая публикация отступает от первопечатного текста и возвращается к подлиннику.

В отношении же «конечного протокола» сделанные в настоящем издании изменения гораздо менее существенны: и тот состав подписей и тот их порядок, который имеется в первопечатных изданиях, оставлен и здесь; по подлиннику исправлены лишь их инициалы и начертания (так, в первопечатных изданиях то добавляют «Н.» к «Ленин», то сокращают инициалы, напр., В. Ульянов, вместо Вл. Ульянов, а то и совсем отбрасывают). Дата, имеющаяся в конце печатного текста декретов, никогда почти не имеется на этом месте в оригинале.

Все только что оговоренные отличия публикуемого в настоящем издании текста от текста первопечатных изданий или от подлинников не оговариваются в критическом аппарате: таким образом, в нем не приводятся опускаемые газетные заголовки, не отмечаются газетные инициалы подписей, не указывается отсутствие в подлиннике даты в конце документа.

Издание ставит также своей задачей отобразить с возможною полнотою работу Ленина над актами СНК. В этом отношении можно отметить два основных типа документов: это прежде всего те документы, которые составлены самим Лениным, а затем те, составленные другими лицами документы, которые подвергались исправлениям Ленина. Проекты Ленина, в тех случаях, когда опубликованный текст чем-либо от них отличается, печатаются отдельно, а в сносках указывается дальнейшая история их текста. Когда же приходится иметь дело с докумен-

том, который Ленин исправлял, то издание дает документ в том виде, в каком он поступил на просмотр Ленину, вся же предшествующая работа авторов, а также последующие изменения, сделанные в тексте после просмотра его Лениным, указываются в сносках; и здесь декрет печатается дважды: текст, отображающий ленинскую правку, и текст опубликованный. Что касается приемов воспроизведения ленинского текста, то они имеют двойственный характер: в то время, как зачеркнутые Лениным места текста оставлены в угловых скобках в тексте издания, вся остальная работа Ленина указана не при помощи условных обозначений, а в сносках. Мотивом такого решения было нежелание относить в сноску иногда значительные зачеркнутые части ленинского текста и в то время невозможность для характеристики остальной работы Ленина загромождать текст массою условных обозначений.

Редакционный вне-текстовой аппарат издания свелся к составлению заголовков и контрольно-редакционного аппарата, так называемых «легенд». Самым затруднительным моментом при составлении заголовка была датировка документа. Дата утверждения декрета в СНК, дата изготовления подлинника и, наконец, дата изготовления копии для печати — вот три даты, каждая из которых в тех или иных случаях оказывала влияние на датировку акта. Так как данная публикация воспроизводит опубликованные правительственные акты, то естественно, в вопросах их датировки решающим моментом явилась та дата, под которой эти документы были опубликованы и которая соответствует в одних случаях дате изготовления подлинника, а в других — дате изготовления копии для печати. В тех же случаях, когда акт был опубликован в недатированном виде, но налицо оказывался изготовленный подлинник его, — в заголовке указана именно эта дата. Лишь в третьем случае, когда нет ни официальной даты, ни даты подлинника, в заголовке указывалась дата утверждения акта в СНК. Все те даты, которые не попадали в заголовок, нашли себе место в соответствующих частях редакционного аппарата: дата

принятия акта в СНК, связанная с историей издаваемого акта, указана вместе с изложением его истории в примечаниях; что же касается даты изготовления подлинника и даты изготовления его копии для печати, то обе эти даты являются частями акта, и та из них, которая не попала в его печатный текст, приводится в описании соответствующего источника текста.

Контрольный аппарат издания (легенды) должен дать представление о всей совокупности привлеченных для издания данного акта источников текста, об особенностях этих источников, а также о вызванных ими особенностях издания данного акта.

В качестве общего правила все источники текста указаны в легендах по двум группам: архивные и печатные.

Архивные источники перечисляются в историческом порядке их возникновения (проекты, подлинники, копии); среди печатных на первом месте поставлен тот источник, текст которого издается в качестве основного текста издания. Каждый архивный источник представлен в виде краткого описания, существеннейшими частями которого являются моменты, определяющие участие того или иного лица в его составлении, особенности его датировки, а также моменты, позволяющие судить о приемах изготовления акта.

Примечания ставили себе ограниченную задачу: кратко указать историю документа, главным образом отношение к нему Ленина, а также прохождение документа в СНК.

Для документального текста везде принят прямой шрифт, причем текст Ленина печатается **полужирно**, если он подчеркнут — **п о л у ж и р н о** в разрядку, если он подчеркнут дважды — **жирно.** Все редакционные элементы издания текста (заголовки, соответствующие части легенд и критического аппарата) печатаются *курсивом.* Для примечаний выбран обычный петит. Угловые скобки < > означают зачеркнутое, двойные угловые ≪ ≫ — первоначально зачеркнутое внутри зачеркнутого последствии, прямые [ ] — редакционные вставки.

В издании приняты следующие сокращения: Архив—Архив

Института Маркса-Энгельса-Ленина; ЦАОР — Архив Октябрьской Революции; ЛОЦИА — Ленинградское отделение Центрального исторического архива, «Газета» — «Газета Временного Рабоче-Крестьянского Правительства»; «Известия» — «Известия Центрального Исполнительного Комитета Советов Рабочих, Крестьянских и Солдатских Депутатов и Петроградского Совета Рабочих и Солдатских Депутатов»; «Собрание узаконений» — «Собрание узаконений и распоряжений Рабочего и Крестьянского Правительства»; «Протоколы Ц.К.» — «Протоколы Центрального Комитета РСДРП» (М. 1929); «Протоколы ВЦИК» — «Протоколы заседаний ВЦИК Советов Рабочих, Солдатских, Крестьянских и Казачьих депутатов 2-го созыва» (М. 1918).

Издание подготовлено к печати т. *С. Н. Валком.*

Институт Маркса-Энгельса-Ленина.

1 июня 1933 г.

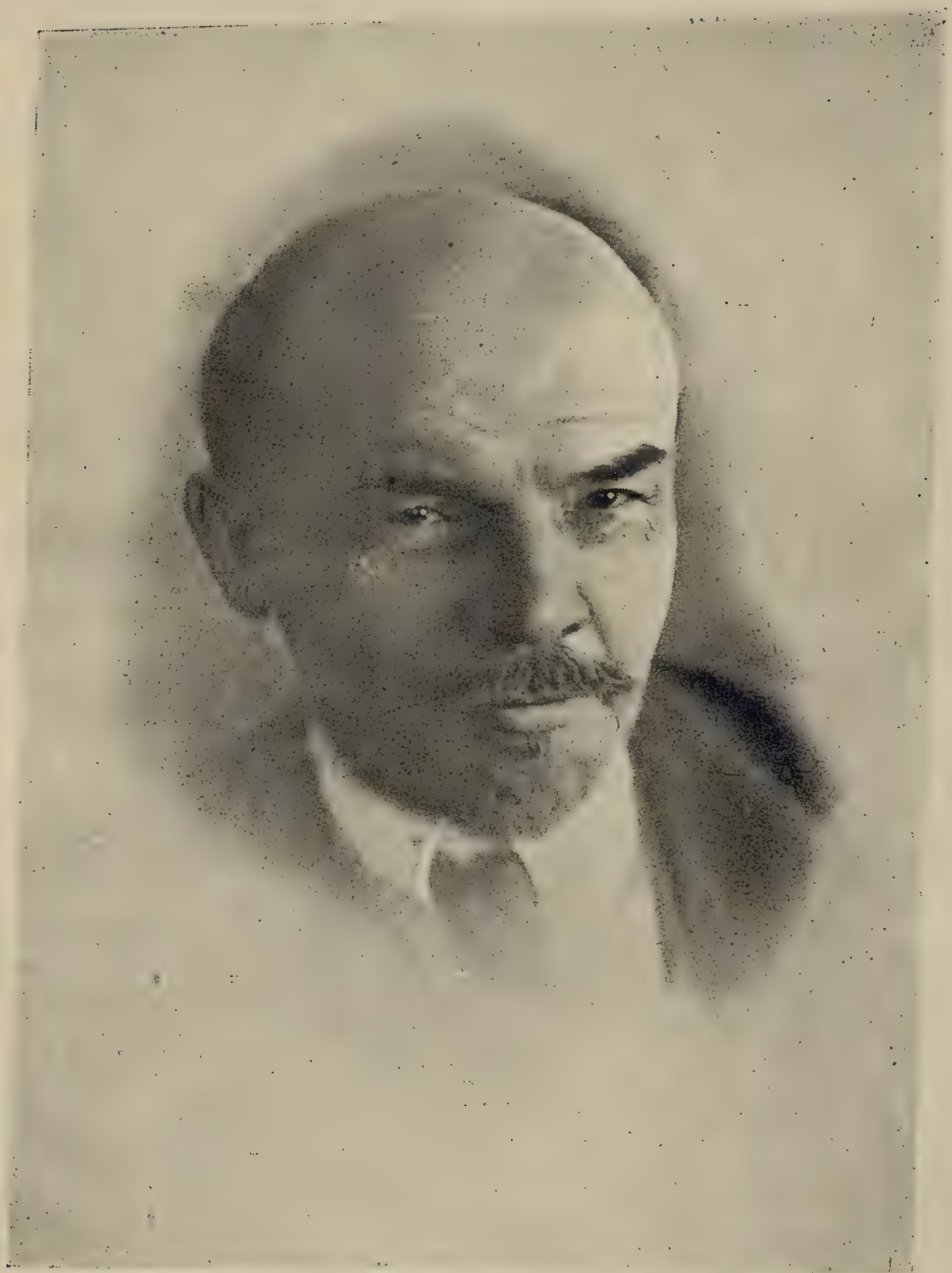

ЛЕНИН
1917 г.

1917 г.

1

7 ноября (25 октября). Обращение к рабочим, солдатам и крестьянам о победе Октябрьской революции и ее ближайших задачах.

«Правда», № 170 (27 октября); «Рабочий и Солдат», № 9 (26 октября); «Солдатская Правда», № 62 (27 октября).

РАБОЧИМ, СОЛДАТАМ И КРЕСТЬЯНАМ!

Второй Всероссийский Съезд Советов Рабочих и Солдатских Депутатов открылся. На нем представлено громадное большинство Советов. На Съезде присутствует и ряд делегатов от Крестьянских Советов. Полномочия соглашательского Ц.И.К. окончились[1]. Опираясь на волю громадного большинства рабочих, солдат и крестьян, опираясь на совершившееся в Петрограде победоносное восстание рабочих и гарнизона, Съезд берет власть в свои руки.

Временное Правительство низложено. Большинство членов Временного Правительства уже арестовано.

Советская власть предложит немедленный демократический мир всем народам и немедленное перемирие на всех фронтах. Она обеспечит[2] безвозмездную передачу помещичьих, удельных и монастырских земель в распоряжение крестьянских комитетов[3], отстоит права солдата[4], проведя[5] полную демократизацию армии, установит рабочий контроль над производством, обеспечит своевременный созыв Учредительного Собрания, озаботится доставкой хлеба в города и предметов первой необходимости в

---

[1] *В «Солдатской Правде»:* кончились.

[2] *В «Правде»:* обеспечивает.

[3] *В «Солдатской Правде»:* в распоряжение крестьян.

[4] *В «Солдатской Правде»:* солдат.

[5] *В «Правде»:* проводя.

деревню, обеспечит всем нациям, населяющим Россию, подлинное право на самоопределение[1].

Съезд постановляет: вся власть на местах переходит к Советам Рабочих, Солдатских и Крестьянских Депутатов, которые и должны обеспечить подлинный революционный порядок.

Съезд призывает солдат в окопах к бдительности и стойкости. Съезд Советов уверен, что революционная армия сумеет защитить революцию от всяких посягательств империализма, пока новое Правительство не добьется заключения демократического мира, который оно непосредственно предложит всем народам. Новое правительство примет все меры к тому, чтобы обеспечить революционную армию всем необходимым, путем решительной политики реквизиций и обложения имущих классов, а также улучшит положение солдатских семей.

Корниловцы — Керенский, Каледин и другие — делают попытки вести войска на Петроград. Несколько отрядов, обманным путем двинутых Керенским, перешли на сторону восставшего народа.

Солдаты, окажите активное противодействие корниловцу Керенскому! Будьте на-стороже[2]!

Железнодорожники, останавливайте все эшелоны, посылаемые Керенским на Петроград!

Солдаты, рабочие, служащие, — в ваших руках судьба революции и судьба демократического мира!

Да здравствует революция!

Всероссийский Съезд Советов Рабочих
и Солдатских Депутатов.
Делегаты от крестьянских советов.

Обращение было оглашено на съезде в конце заседания 7 ноября (25 октября) А. В. Луначарским и после внесения некоторых несущественных поправок принято всеми против двух при 12 воздержавшихся.

---

[1] *В «Солдатской Правде» далее абзац начинается*: Съезд призывает Советы на местах взять власть в свои руки.

[2] *В «Солдатской Правде»:* на страже.

2

8 ноября (26 октября). Декрет о мире.

«Известия», № 208 (27 октября); «Правда», № 170 (27 октября); «Газета», № 1 (28 октября); «Собрание Узаконений», № 1, ст. 2.

ДЕКРЕТ О МИРЕ,

принятый единогласно на заседании Всероссийского Съезда Советов Рабочих, Солдатских и Крестьянских Депутатов 26 октября 1917 г.

Рабочее и Крестьянское Правительство, созданное революцией 24—25 октября и[1] опирающееся на Советы Рабочих, Солдатских и Крестьянских Депутатов, предлагает всем воюющим народам и их правительствам начать немедленно переговоры о справедливом демократическом мире.

Справедливым или демократическим миром, которого жаждет подавляющее большинство истощенных, измученных и истерзанных войной рабочих и трудящихся классов всех воюющих стран,—миром, которого самым определенным и настойчивым образом требовали русские рабочие и крестьяне после свержения царской монархии,—таким миром Правительство считает немедленный мир без аннексий (т. е. без захвата чужих земель, без насильственного присоединения чужих народностей) и без контрибуций.

Такой мир предлагает Правительство России заключить всем воюющим народам немедленно, выражая готовность сделать без малейшей оттяжки тотчас же все решительные шаги впредь до окончательного утверждения всех условий такого мира полномочными собраниями народных представителей всех стран и всех наций.

Под аннексией или захватом чужих земель Правительство понимает, сообразно правовому сознанию демократии вообще и трудящихся классов в особенности, всякое присоединение к большому или сильному государству малой

---

[1] *В «Правде» и «Газете» и опущено и заменено запятою.*

или слабой народности без точно, ясно и добровольно выраженного согласия и желания этой народности, независимо от того, когда это насильственное присоединение совершено, независимо также от того, насколько развитой или отсталой является насильственно присоединяемая[1] или насильственно удерживаемая в границах данного государства нация. Независимо, наконец, от того, в Европе или далеких заокеанских странах эта нация живет.

Если какая бы то ни было нация удерживается в границах данного государства насилием, если ей, вопреки выраженному с ее стороны желанию — все равно, выражено ли это желание в печати, в народных собраниях, в решениях партий или возмущениях и восстаниях против национального гнета — не предоставляется права[2] свободным голосованием, при полном выводе войска присоединяющей или вообще более сильной нации, решить без малейшего принуждения вопрос о формах государственного существования этой нации, то присоединение ее является аннексией, т. е. захватом и насилием.

Продолжать эту войну из-за того, как разделить между сильными и богатыми нациями захваченные ими слабые народности, Правительство считает величайшим преступлением против человечества и торжественно заявляет свою решимость немедленно подписать условия мира, прекращающего эту войну на указанных, равно справедливых для всех без изъятия народностей, условиях.

Вместе с тем Правительство заявляет, что оно отнюдь не считает вышеуказанных условий мира ультимативными, т. е. соглашается рассмотреть и всякие другие условия мира, настаивая лишь на возможно более быстром пред-

---

[1] *В «Правде» опечатка:* присоединяемые; *«Газета» изменила весь конец:* присоединяемые... удерживаемые... нации, *оставив, впрочем, без изменения единственное число предшествующей части; в «Собрании Узаконений»:* присоединенная.

[2] *В «Известиях» и «Собрании Узаконений»:* представляется права; *в «Правде» и «Газете»:* предоставляют право.

ложении их какой бы то ни было воюющей страной и на полнейшей ясности, на безусловном исключении всякой двусмысленности и всякой тайны при предложении условий мира.

Тайную дипломатию Правительство отменяет, со своей стороны выражая твердое намерение вести все переговоры совершенно открыто перед всем народом, приступая немедленно к полному опубликованию тайных договоров, подтвержденных или заключенных правительством помещиков и капиталистов с февраля по 25 октября 1917 года. Все содержание этих тайных договоров, поскольку оно направлено, как это в большинстве случаев бывало, к доставлению выгод и привилегий русским помещикам и капиталистам, к удержанию или увеличению аннексий великороссов, Правительство объявляет безусловно и немедленно отмененным.

Обращаясь с предложением к правительствам и народам всех стран начать немедленно[1] открытые переговоры о заключении мира, Правительство выражает со своей стороны[2] готовность вести эти переговоры, как посредством письменных сношений, по телеграфу, так и путем переговоров между представителями разных стран или на конференции таковых представителей. Для облегчения таких переговоров Правительство назначает своего полномочного представителя в нейтральные страны.

Правительство предлагает всем правительствам и народам всех воюющих стран немедленно заключить перемирие, причем со своей стороны считает желательным, чтобы это перемирие было заключено не меньше[3], как на три месяца, т. е. на такой срок, в течение которого вполне возможно как завершение переговоров о мире с участием представителей всех без изъятия народностей или наций,

---

[1] немедленно *опущено в «Правде» и «Газете».*

[2] *В «Правде» и «Газете»:* с своей стороны выражает.

[3] *В «Правде» и «Газете»:* менее.

втянутых в войну или вынужденных к участию в ней, так равно и созыв полномочных собраний народных представителей всех стран для окончательного утверждения условий мира [1].

Обращаясь с этим предложением мира к правительствам и народам всех воюющих стран, Временное Рабочее и Крестьянское Правительство России обращается также в особенности к сознательным рабочим трех самых передовых наций человечества и самых крупных участвующих в настоящей войне государств, Англии, Франции и Германии. Рабочие этих стран оказали наибольшие услуги делу прогресса и социализма, и великие образцы чартистского движения в Англии, ряд [2] революций, имевших всемирно-историческое значение, совершенных французским пролетариатом, наконец, в геройской борьбе против исключительного закона в Германии и образцовой для рабочих всего мира длительной, упорной дисциплинированной работе создания массовых пролетарских организаций Германии, — все [3] эти образцы пролетарского героизма и исторического творчества служат нам порукой за то, что рабочие названных стран поймут лежащие на них теперь задачи освобождения человечества от ужасов войны и ее последствий, что [4] эти рабочие всесторонней решительной и беззаветно энергичной деятельностью своей помогут нам успешно довести до конца дело мира и вместе с тем дело освобождения трудящихся и эксплуатируемых масс населения от всякого рабства и всякой эксплуатации [5].

---

[1] *В «Правде» и «Газете» дальнейший текст отделен тремя звездочками.*

[2] *В «Правде» и «Газете»:* ряда.

[3] *Исправлено согласно указанию об опечатке в «Известиях», № 209, стр. 4; в других изданиях и в «Известиях», № 208:* Германии. Все.

[4] *В «Известиях» несомненно опечатка:* ибо; *во всех остальных изданиях:* что.

[5] *В «Собрании Узаконений» далее:* Подписал: Председатель Совета Народных Комиссаров Владимир Ульянов-Ленин; *в газетах подписи не было*

В заседании ЦК 3 ноября (21 октября), когда рассматривался вопрос о предстоящем через несколько дней открытии II съезда Советов, И. В. Сталин предложил поручить подготовку тезисов о земле, о войне и о власти Ленину («Протоколы ЦК», стр. 140). На заседании съезда 8 ноября (26 октября) декрет был оглашен Лениным. Поправку в декрет попытался внести только меньшевик-интернационалист А. Д. Еремеев, предлагавший придать декрету ультимативный характер в отношении условий мира. В заключительном слове Ленин высказался «решительно против того, чтобы наше требование о мире было ультимативным». Декрет затем был принят единогласно. («Второй Всероссийский Съезд Советов», М. 1928, стр. 15—21.)

3

8 ноября (26 октября). Декрет о земле.

«Известия», № 209 (28 октября); «Газета», № 1 (28 октября); «Правда», № 171 (28 октября); «Собрание Узаконений», № 1, ст. 3.

ДЕКРЕТ О ЗЕМЛЕ

Съезда Совета Рабочих и Солдатских Депутатов (принят на заседании 26 октября в 2 ч. ночи).

1) Помещичья собственность на землю отменяется немедленно без всякого выкупа.

2) Помещичьи имения, равно как и все земли удельные, монастырские, церковные, со всем их живым и мертвым инвентарем, усадебными постройками и всеми принадлежностями переходят в распоряжение волостных земельных комитетов и уездных Советов Крестьянских Депутатов впредь до Учредительного Собрания.

3) Какая бы то ни была порча конфискуемого имущества, принадлежащего отныне всему народу, объявляется тяжким преступлением, караемым революционным судом. Уездные Советы Крестьянских Депутатов принимают все необходимые меры для соблюдения строжайшего порядка при конфискации помещичьих имений, для определения того, до какого размера участки и какие именно подлежат конфискации, для составления точной описи всего конфискуемого имущества и для строжайшей революционной

охраны всего переходящего к народу хозяйства на земле со всеми постройками, орудиями, скотом, запасами продуктов и пр.

4) Для руководства по осуществлению великих земельных преобразований, впредь до окончательного их решения Учредительным Собранием, должен повсюду служить следующий крестьянский наказ, составленный на основании 242 местных крестьянских наказов редакцией «Известий Всероссийского Совета Крестьянских Депутатов» и опубликованный в номере 88 этих «Известий» (Петроград, номер 88, 19 авг. 1917 г.)[1].

Вопрос о земле, во всем его объеме, может быть разрешен только всенародным Учредительным Собранием.

Самое справедливое разрешение земельного вопроса должно быть таково:

---

[1] *В «Правде», в «Газете» и, наконец, в «Собрании Узаконений», которое перепечатало текст «Газеты», конечная фраза декрета:* Земли рядовых крестьян и рядовых казаков не онфискуются *(см. стр. 14) помещена перед наказом в качестве пятого пункта; при таком печатании весь дальнейший текст является приложением — наказом («Правда» напечатала его даже под чертой); однако на самом деле кроме крестьянского наказа здесь имеется еще ленинский конец четвертого пункта он начинается со слов:* Все содержащееся . . .). *Оставляя четвертый, пункт в целом виде (т. е ленинский текст + наказ + ленинский текст), мы выделили конец декрета в особый пятый пункт, по примеру «Правды», но оставили его на своем месте.*

Из напечатанного в «Известиях Всероссийского Совета Крестьянских Депутатов» «Примерного наказа» в декрет о земле была включена только вторая его часть (первая часть содержала общие политические положения, третья — меры переходного времени). «Известия» снабдили текст наказа заголовком II части: II. О земле; *«Правда» —* О земле; *«Газета» же взяла заголовок не раздела, а общий заголовок всего наказа:* Крестьянский наказ, составленный на [*пропущено по недосмотру:* основании] 242 местных крестьянских наказов редакцией «Известий Всероссийского Совета Крестьянских Депутатов»; *сократив «Газету», «Собрание Узаконений» напечатало:* Крестьянский наказ о земле. *Мы опускаем все эти заголовки, печатая наказ с отступом; наказ сверен с «Известиями Всероссийского Совета Крестьянских Депутатов».*

ДЕКРЕТЪ О ЗЕМЛѢ

Съѣзда Совѣтовъ Рабоч. и Солдат. Депутатовъ.

(Принятъ на засѣданіе 26-го октября въ 2 часа ночи).

1) Помѣщичья собственность на землю отмѣняется немедленно безъ всякаго выкупа.

2) Помѣщичьи имѣнія, равно какъ всѣ земли удѣльныя, монастырскія, церковныя со всѣмъ ихъ живымъ и мертвымъ инвентаремъ, усадебными постройками и всѣми принадлежностями переходятъ въ распоряженіе волостныхъ земельныхъ Комитетовъ и уѣздныхъ Совѣтовъ Крестьянскихъ Депутатовъ впредь до Учредительнаго Собранія.

3) Какая бы то ни была порча конфискуемаго имущества, принадлежащаго отнынѣ всему народу, объявляется тяжкимъ преступленіемъ, караемымъ революціоннымъ судомъ. Уѣздные Совѣты Крестьянскихъ Депутатовъ принимаютъ всѣ необходимыя мѣры для соблюденія строжайшаго порядка при конфискаціи помѣщичьихъ имѣній, для опредѣленія того, до какого размѣра участки и какіе именно подлежатъ конфискаціи для составленія точной описи всего конфискуемаго имущества и для строжайшей революціонной охраны всего переходящаго къ народу хозяйства на землѣ со всѣми постройками, орудіями, скотомъ, запасами продуктовъ и проч.

4) Для руководства по осуществленію великихъ земельныхъ преобразованій впредь до окончательнаго ихъ рѣшенія Учредительнымъ Собраніемъ долженъ повсюду служить слѣдующій крестьянскій наказъ, составленный на основаніи 242 мѣстныхъ крестьянскихъ наказовъ редакціей «Извѣстія Всероссійскаго Совѣта Крестьянскихъ Депутатовъ» и опубликованный въ номерѣ 88 этихъ «Извѣстій» (Петроградъ, номеръ 88, 19 августа 1917 г.).

О землѣ.

Вопросъ о землѣ можетъ быть разрѣшенъ только всенароднымъ Учредительнымъ Собраніемъ.

Самое справедливое разрѣшеніе земельнаго вопроса должно быть таково:

1) Право частной собственности на землю отмѣняется навсегда; земля не можетъ быть ни продаваема, ни покупаема, ни сдаваема въ аренду либо въ залогъ, ни какимъ либо другимъ способомъ отчуждаема. Вся земля: государственная, удѣльная, кабинетская, монастырская, церковная, поссессіонная, майоратная, частновладѣльческая, общественная и крестьянская и т. д. отчуждается безвозмездно, обращается во всенародное достояніе и переходитъ въ пользованіе всѣхъ трудящихся на ней.

За пострадавшими отъ имущественнаго переворота признается лишь право на общественную поддержку на время, необходимое для приспособленія къ новымъ условіямъ существованія.

2) Всѣ нѣдра земли: руда, нефть, уголь, соль и т. д., а также лѣса и воды, имѣющіе общегосударственное значеніе переходятъ въ исключительное пользованіе государства. Всѣ мелкіе рѣки, озера, лѣса и проч. переходятъ въ пользованіе общинъ, при условіи завѣдыванія ими мѣстными органами самоуправленія.

3) Земельные участки съ высоко-культурными хозяйствами: сады, плантаціи, разсадники, питомники, оранжереи и т. под. не подлежатъ раздѣлу, а превращаются въ показательные и передаются въ исключительное пользованіе государства или общинъ, въ зависимости отъ размѣра и значенія ихъ.

Усадебная, городская и сельская земля съ домашними садами и огородами остается въ пользованіи настоящихъ владѣльцевъ, причемъ размѣръ своихъ участковъ и высота налога за пользованіе ими опредѣляется законодательнымъ порядкомъ.

4) Конскіе заводы, казенные и частные племенные скотоводства и птицеводства и проч. конфискуются, обращаются во всенародное достояніе и переходятъ либо въ исключительное пользованіе государства, либо общины, въ зависимости отъ величины и значенія ихъ.

Вопросъ о выкупѣ подлежитъ разсмотрѣнію Учредительнаго Собранія.

5) Весь хозяйственный инвентарь конфискованныхъ земель, живой и мертвый переходитъ въ исключительное пользованіе государства или общины въ зависимости отъ величины и значенія ихъ, безъ выкупа.

Конфискація инвентаря не касается малоземельныхъ крестьянъ.

6) Право пользованія землею получаютъ всѣ граждане (безъ различія пола) Россійскаго Государства, желающіе обрабатывать ее своимъ трудомъ, при помощи своей семьи, или въ товариществѣ, и только до той поры, пока они въ силахъ ее обрабатывать. Наемный трудъ не допускается.

При случайномъ безсиліи какого-либо члена сельскаго общества въ продолженіи 2 лѣтъ, сельское общество обязуется до возстановленія его трудоспособности на этотъ срокъ прійти ему на помощь, путемъ общественной обработки земли.

Земледѣльцы, вслѣдствіе старости и инвалидности, утратившіе навсегда возможность лично обрабатывать землю, теряютъ право на пользованіе ею, взамѣнъ того получаютъ отъ государства пенсіонное обезпеченіе.

7) Землепользованіе должно быть уравнительнымъ, т. е. земля распредѣляется между трудящимися, смотря по мѣстнымъ условіямъ — по трудовой или потребительной нормѣ.

Формы пользованія землею должны быть совершенно свободны: подворная, хуторская, общинная, артельная, какъ рѣшено будетъ въ отдѣльныхъ селеніяхъ и поселкахъ.

8) Вся земля, по ея отчужденіи, поступаетъ въ общенародный земельный фондъ. Распредѣленіемъ ея между трудящимися завѣдуютъ мѣстныя и центральныя самоуправленія, начиная отъ демократически организованныхъ безсословныхъ сельскихъ и городскихъ общинъ и кончая центральными областными учрежденіями.

Земельный фондъ подвергается періодическимъ передѣламъ въ зависимости отъ роста населенія и поднятія производительности и культуры сельскаго хозяйства.

При измѣненіи границъ надѣловъ, первоначальное ядро надѣла должно остаться неприкосновеннымъ.

Земля выбывающихъ членовъ поступаетъ обратно въ земельный фондъ, причемъ преимущественное право на полученіе участковъ выбывшихъ членовъ получаютъ ближайшіе родственники ихъ и лица по указанію выбывшихъ.

Вложенная въ землю стоимость удобренія и меліораціи (коренныя улучшенія), поскольку они не использованы при сдачѣ надѣла обратно въ земельный фондъ, должны быть оплачены.

Если въ отдѣльныхъ мѣстностяхъ наличный земельный фондъ окажется недостаточнымъ для удовлетворенія всего мѣстнаго населенія, то избытокъ населенія подлежитъ переселенію.

Организацію переселенія, равно какъ и расходы по переселенію и снабженію инвентаремъ и проч., должно взять на себя государство.

Переселеніе производится въ слѣдующемъ порядкѣ: желающіе безземельные крестьяне, затѣмъ порочные члены общинъ, дезертиры и проч., и, наконецъ, по жребію либо по соглашенію.

Все содержащееся въ этомъ наказѣ, какъ выраженіе безусловной воли огромнаго большинства сознательныхъ крестьянъ всей Россіи, объявляется временнымъ закономъ, который впредь до Учредительнаго Собранія проводится въ жизнь по возможности немедленно, а въ извѣстныхъ своихъ частяхъ съ той необходимой постепенностью, которая должна опредѣляться уѣздными совѣтами крестьянскихъ депутатовъ.

Земля рядовыхъ крестьянъ и рядовыхъ казаковъ не конфискуется.

Предсѣдатель Совѣта Народныхъ Комиссаровъ

Владиміръ Ульяновъ-Ленинъ.

26-го октября 1917 г.

Декрет о земле, отпечатанный в виде листовки для расклейки — 8 ноября (26 октября) 1917 г.

Уменьшено

1) Право частной собственности на землю отменяется навсегда; земля не может быть ни продаваема, ни покупаема, ни сдаваема в аренду либо в залог, ни каким-либо другим способом отчуждаема. Вся земля: государственная, удельная, кабинетская, монастырская, церковная, поссессионная, майоратная, частновладельческая, общественная и крестьянская и т. д., отчуждается безвозмездно, обращается в всенародное достояние и переходит в пользование всех трудящихся на ней.

За пострадавшими от имущественного переворота признается лишь право на общественную поддержку на время, необходимое для приспособления к новым условиям существования.

2) Все недра земли: руда, нефть, уголь, соль и т. д., а также леса и воды, имеющие общегосударственное значение, переходят в исключительное пользование государства. Все мелкие реки, озера, леса и пр. переходят в пользование общин, при условии заведывания ими местными органами самоуправления.

3) Земельные участки с высоко-культурными хозяйствами: сады, плантации, рассадники, питомники, оранжереи и т. п. не подлежат разделу, а превращаются в показательные и передаются в исключительное пользование государства или общин, в зависимости от размера и значения их.

Усадебная, городская и сельская земля, с домашними садами и огородами, остается в пользовании настоящих владельцев, причем размер самих участков и высота налога за пользование ими определяется законодательным порядком.

4) Конские заводы, казенные и частные племенные скотоводства и птицеводства и проч. конфискуются, обращаются во всенародное достояние и переходят либо в исключительное пользование государства, либо общины, в зависимости от величины и значения их.

Вопрос о выкупе подлежит[1] рассмотрению Учредительного Собрания.

5) Весь хозяйственный инвентарь конфискованных земель, живой и мертвый, переходит в исключительное пользование государства или общины, в зависимости от величины и значения их, без выкупа.

Конфискация инвентаря не касается малоземельных крестьян.

6) Право пользования землею получают все граждане (без различия пола) Российского государства, желающие обрабатывать ее своим трудом, при помощи своей семьи, или в товариществе, и только до той поры, пока они в силах ее обрабатывать. Наемный труд не допускается.

При случайном бессилии какого-либо члена сельского общества в продолжение 2 лет сельское общество обязуется, до восстановления его трудоспособности, на этот срок притти к нему на помощь путем общественной обработки земли.

Земледельцы, вследствие старости или[2] инвалидности утратившие навсегда возможность лично обрабатывать землю, теряют право на пользование ею, но[3] взамен того получают от государства пенсионное обеспечение.

7) Землепользование должно быть уравнительным, т. е. земля распределяется между трудящимися, смотря по местным условиям, по трудовой или потребительной норме.

Формы пользования землею должны быть совершенно свободны—подворная, хуторская, общинная, артельная, как решено будет в отдельных селениях и поселках.

8) Вся земля, по ее отчуждении, поступает в общенародный земельный фонд. Распределением ее между

---

[1] *В «Правде» и «Газете»*: Вопросы... подлежат.

[2] *В «Правде» и «Газете»:* и.

[3] но *пропущено в «Правде» и «Газете»*.

трудящимися заведуют местные и центральные самоуправления, начиная от демократически организованных бессословных сельских и городских общин и кончая центральными областными учреждениями.

Земельный фонд подвергается периодическим переделам в зависимости от прироста населения и поднятия производительности и культуры сельского хозяйства.

При изменении границ наделов первоначальное ядро надела должно остаться неприкосновенным.

Земля выбывающих членов поступает обратно в земельный фонд, причем преимущественное право на получение участков выбывших членов получают ближайшие родственники их и лица по указанию выбывших.

Вложенная в землю стоимость удобрения и мелиорации (коренные улучшения), поскольку они не использованы при сдаче надела обратно в земельный фонд, должны быть оплачены.

Если в отдельных местностях наличный земельный фонд окажется недостаточным для удовлетворения всего местного населения, то избыток населения подлежит переселению.

Организацию переселения, равно как и расходы по переселению и снабжению инвентарем и пр., должно взять на себя государство.

Переселение производится в следующем порядке: желающие безземельные крестьяне, затем порочные члены общины, дезертиры и пр. и, наконец, по жребию, либо по соглашению.

Все содержащееся в этом наказе, как выражение безусловной воли огромного большинства сознательных крестьян всей России, объявляется временным законом, который впредь до Учредительного Собрания проводится в жизнь по возможности немедленно, а в известных своих частях с той необходимой постепенностью, которая должна определяться уездными Советами Крестьянских Депутатов.

[5][1] Земли рядовых крестьян и рядовых казаков не конфискуются.

Председатель Совета Народных Комиссаров
Владимир Ульянов-Ленин.

26 октября 1917 г.[2]

По постановлению ЦК выработка тезисов о земле была поручена Ленину. 8 ноября (26 октября), на заседании II съезда Ленин выступил с речью, в которой заявил, что «правительство рабоче-крестьянской революции в первую голову должно решить вопрос о земле — вопрос, который может успокоить и удовлетворить огромные массы крестьянской бедноты». На включенный в состав декрета наказ Ленин обратил внимание еще ранее, в статье «Крестьяне и рабочие», в центральном органе партии «Рабочий» (Ленин, Соч., т. XXI, стр. 107—113), где он писал, обращаясь к крестьянам, что «только в тесном союзе с рабочими вы м о ж е т е начать осуществлять на деле программу 242-х наказов». Об этом наказе Ленин говорил и на съезде Советов и 11 ноября (29 октября) вновь на совещании полковых представителей петроградского гарнизона: «...в земельном вопросе наша программа взята целиком из крестьянских наказов» (Ленин, Соч., т. XXII, стр. 20, 23, 30).

4

8 ноября (26 октября). Декрет II съезда Советов об образовании Рабочего и крестьянского правительства.

«Газета», № 1 (28 октября); «Правда», № 171 (28 октября); «Собрание Узаконений», № 1, ст. 1.

ОБ ОБРАЗОВАНИИ РАБОЧЕГО И КРЕСТЬЯНСКОГО ПРАВИТЕЛЬСТВА

Образовать для управления страной, впредь до созыва Учредительного Собрания, Временное Рабочее и Крестьянское Правительство, которое будет именоваться Советом Народных Комиссаров.

---

[1] *См. выше стр. 8, прим.*

[2] *Подписи и даты в «Газете» нет.*

Заведывание отдельными отраслями государственной жизни поручается комиссиям, состав которых должен обеспечить проведение в жизнь провозглашенной Съездом программы в тесном единении с массовыми организациями рабочих, работниц, матросов, солдат, крестьян и служащих. Правительственная власть принадлежит коллегии председателей этих комиссий, т. е. Совету Народных Комиссаров.

Контроль над деятельностью Народных Комиссаров и право смещения их принадлежит Всероссийскому Съезду Советов Рабочих, Солдатских и Крестьянских Депутатов и его Центральному Исполнительному Комитету.

В настоящий момент Совет Народных Комиссаров составляется из следующих лиц:

Председатель Совета — Владимир Ульянов (Ленин).

Народный Комиссар по Внутренним Делам — А. И. Рыков.

Земледелия — В. П. Милютин.

Труда — А. Г. Шляпников.

По делам Военным и Морским — Комитет в составе: В. А. Овсеенко (Антонов), Н. В. Крыленко и П. Е.[1] Дыбенко.

По делам Торговли и Промышленности — В. П. Ногин.

Народного Просвещения — А. В. Луначарский.

Финансов — И. И. Скворцов (Степанов).

По делам Иностранным — Л. Д. Бронштейн (Троцкий).

Юстиции — Г. И. Оппоков (Ломов).

По делам Продовольствия — И. А. Теодорович.

Почт и Телеграфов — Н. П. Авилов (Глебов).

Председатель по делам Национальностей — И. В. Джугашвили (Сталин).

Пост Народного Комиссара по делам Железнодорожным временно остается незамещенным.

---

[1] *Ошибочно во всех печатных изданиях:* Ф. М.

5

9 ноября (27 октября). Декрет о печати.

«Газета», № 1 (28 октября); «Известия», № 209 (28 октября); «Правда», № 171 (28 октября); «Собрание Узаконений», № 1, ст. 4.

ДЕКРЕТ О ПЕЧАТИ

В тяжкий решительный час переворота и дней, непосредственно за ним следующих, Военно-Революционный[1] Комитет вынужден был предпринять целый ряд мер против контрреволюционной печати разных оттенков.

Немедленно со всех сторон поднялись крики о том, что новая социалистическая власть нарушила, таким образом, основной принцип своей программы, посягнув на свободу печати.

Рабочее и Крестьянское Правительство обращает внимание населения на то, что в нашем обществе за этой либеральной ширмой фактически скрывается свобода для имущих классов, захватив[2] в свои руки львиную долю всей прессы, невозбранно отравлять умы и вносить смуту в сознание масс.

Всякий знает, что буржуазная пресса есть одно из могущественнейших оружий буржуазии. Особенно в критический момент, когда новая власть, власть рабочих и крестьян, только упрочивается, невозможно было целиком оставить это оружие в руках врага, в то время, как оно не менее опасно в такие минуты, чем бомбы и пулеметы. Вот почему и были приняты временные и экстренные меры пресечения потока грязи и клеветы, в которых охотно потопила бы молодую победу народа желтая и зеленая пресса.

Как только новый порядок упрочится, всякие административные воздействия на печать будут прекращены; для нее будет установлена полная свобода в пределах ответственности перед судом, согласно самому широкому и прогрессивному в этом отношении закону.

---

[1] *Во всех изданиях, повидимому вследствие ошибки в общей копии для печати:* Временный Революционный.

[2] *Исправлено по «Известиям»; в «Правде» и «Газете»:* захватить.

Считаясь, однако, с тем, что стеснение печати, даже в критические моменты, допустимо [1] только в пределах абсолютно необходимых, Совет Народных Комиссаров постановляет:

Общее положение о печати

1) Закрытию подлежат лишь органы прессы: 1) призывающие к открытому сопротивлению или неповиновению Рабочему и Крестьянскому Правительству; 2) сеющие смуту путем явно-клеветнического извращения фактов; 3) призывающие к деяниям явно преступного, т. е. уголовно-наказуемого характера.

2) Запрещения [2] органов прессы, временные или постоянные, проводятся лишь по постановлению Совета Народных Комиссаров.

3) Настоящее положение имеет временный характер и будет отменено особым указом по наступлении нормальных условий общественной жизни.

Председатель Совета Народных Комиссаров
Владимир Ульянов (Ленин).

Петроград, 27 октября 1917 г. [3]

Декрет о печати последовал вслед за закрытием в дни революции буржуазных газет. Обсуждался он во ВЦИК 17 (4) ноября, когда Ю. Ларин внес предложение отменить этот декрет. В связи с обсуждением этого предложения Ленин произнес речь, в которой говорил: «Мы и раньше заявляли, что закроем буржуазные газеты, если возьмем власть в руки. Терпеть существование этих газет — значит перестать быть социалистом» (Ленин, Соч., т. XXII, стр. 43). Против декрета выступали левые социалисты-революционеры; большинством голосов была принята резолюция фракции большевиков, в которой говорилось, что «закрытие буржуазных газет вызывалось не только чисто боевыми потребностями в период восстания и подавления контрреволюционных попыток, но являлось необходимою мерою установления нового режима в области печати, такого режима, при котором

---

[1] *В остальных изданиях:* допустимы.

[2] *В «Известиях» и «Собрании Узаконений»:* Запрещение... проводится — *явные опечатки, так как* временные или постоянные *сохранены в множественном числе.*

[3] *Место и дата только в «Газете».*

капиталисты, собственники типографий и бумаги, не могли бы становиться самодержавными фабрикантами общественного мнения»; восстановление так называемой «свободы печати» квалифицировалось в резолюции как «мера безусловно контрреволюционного характера»; в конце резолюции была обещана безусловная поддержка в этом вопросе СНК («Протоколы ВЦИК», стр. 23—27).

6

9 ноября (27 октября). Постановление о производстве выборов в Учредительное собрание в назначенный срок.

«Газета», № 1 (28 октября); «Известия», № 209 (28 октября); «Правда», № 171 (28 октября); «Собрание Узаконений», № 1, ст. 8.

ПОСТАНОВЛЕНИЕ ПРАВИТЕЛЬСТВА О СОЗЫВЕ УЧРЕДИТЕЛЬНОГО СОБРАНИЯ В НАЗНАЧЕННЫЙ СРОК

Именем Правительства Республики, избранный Всероссийским Съездом Рабочих и Солдатских Депутатов с участием Крестьянских Депутатов, Совет Народных Комиссаров постановляет:

1. Выборы в Учредительное Собрание должны быть произведены в назначенный срок, 12 ноября.

2. Все избирательные комиссии, учреждения местного самоуправления, Советы Рабочих, Солдатских и Крестьянских Депутатов и солдатские организации на фронте должны напрячь все усилия для обеспечения свободного и правильного производства выборов в Учредительное Собрание в назначенный срок.

Именем Правительства Российской Республики

Председатель Совета Народных Комиссаров

Владимир Ульянов-Ленин.

Петроград, 27 октября 1917 г.

Это — первое постановление СНК в ряду нескольких последующих, связанных с Учредительным собранием. Возвращаясь к вопросу о созыве Учредительного собрания в той своей речи, которая была связана с заключительным эпизодом — разгоном Учредительного собрания, Ленин

говорил: «Народ хотел созвать Учредительное собрание — и мы его созвали. Но он сейчас же почувствовал, что из себя представляет это пресловутое Учредительное собрание» (Ленин, Соч., т. XXII, стр. 186).

Об этом декрете см. журнал «Народное Хозяйство», 1918 г., № 11 стр. 16.

7

9 ноября (27 октября). Постановление о расширении прав городских самоуправлений в продовольственном деле.

Копия, 2 лл., на пишущей машинке; пометка В. А. Аванесова: Приложение к протоколу № 1. *АОР 1235. В. 3. 1, лл. 3—4 об.— Корректурный экземпляр, с правками; там же, лл. 23—24.*

«Газета», № 1 (28 октября); «Известия», № 209 (28 октября); «Правда», № 171 (28 октября); «Протоколы ВЦИК», стр. 5—6; «Собрание Узаконений», № 1, ст. 6.

ПОСТАНОВЛЕНИЕ ПРАВИТЕЛЬСТВА О РАСШИРЕНИИ ПРАВ[1] ГОРОДСКИХ САМОУПРАВЛЕНИЙ В ПРОДОВОЛЬСТВЕННОМ ДЕЛЕ

1. Установить прилагаемое при сем положение о расширении[2] прав городских самоуправлений в продовольственном деле.

2. Ввести его в действие по телеграфу.

3. Распространить его на все города, с числом жителей не менее 10000.

Именем Правительства Республики

Председатель Совета Народных Комиссаров

Владимир Ульянов-Ленин.

Верно: К. Сталин[3].

27 октября 1917 года.

---

[1] *В «Известиях»:* союза *вместо:* прав; *в «Собрании Узаконений»:* прав союза.

[2] *В «Известиях» и «Собрании Узаконений»:* расширения.

[3] *В «Известиях» и «Собрании Узаконений»:* И. Сталин.

Положение[1].

1. Все продовольственные грузы, прибывающие в город[2], в том числе адресованные интендантству, Красному Кресту и всем прочим лицам и учреждениям, имевшим до сих пор право на независимое от города снабжение и распределение получаемых продуктов, отныне поступают в распоряжение городского самоуправления[3], берутся им[4] на учет и распределяются его продовольственной организацией, в том числе и между лицами, получавшими доселе продовольствие распоряжением интендантства и прочих независимых доселе от города лиц и учреждений.

2. Все лица и учреждения, пользовавшиеся доселе независимостью от города в снабжении или распределении[5] продовольственных продуктов, обязаны предоставить в распоряжение городского самоуправления весь свой личный и материальный продовольственный аппарат, сохраняя или изменяя его, согласно указаниям города, и во всем, относящемся к продовольственному делу, подчиняясь руководству городского самоуправления и уполномоченных им органов, и в частности своевременно извещая о прибывающих или имеющих прибыть грузах и продолжая свою деятельность по закупке и доставке в город продовольствия, причем город должен быть осведомлен[6] и в этом отношении, и имеет право контроля.

Примечание 1: В Петрограде и в Москве вся транзитная[7] торговля и все погрузки для снабжения фронта также совершаются под городским контролем.

Примечание 2: В Петрограде Ц. И. К. Советов Рабочих и Солдатских Депутатов предоставляется получать на адрес

---

[1] *Заголовок восстанавливается по «Известиям» и «Собранию Узаконений».*

[2] *В «Известиях»* в город *опущено.*

[3] городского самоуправления *восстанавливается по «Известиям» и «Собранию Узаконений».*

[4] им *опущено в «Известиях».*

[5] *В «Известиях»:* снабжения или распределения.

[6] *В «Известиях»:* осведомляем.

[7] *В «Известиях»:* розничная.

Смольного Института количество продовольственных грузов, по определению Правительства необходимое для удовлетворения потребностей экстренно прибывающих частей войск и других чрезвычайных потребностей.

3. Воспрещаются все виды двойного получения продуктов и усиленных пайков, кроме утверждаемых городом, причем до определения на этот счет городского самоуправления, в лице его органов, не производится никаких изменений в существующей практике.

4. Городское самоуправление имеет право собственным, не подлежащим обжалованию, постановлением взять под свой[1] надзор и руководство все или некоторые торговые и торгово-промышленные предприятия, в том числе лавки, рестораны, трактиры, мельницы и пр. Оно имеет право определить, что эти заведения действуют в качестве агентов городской продовольственной организации, изменять их штат, условия труда, производства, продажи и пр., в том числе определять цены на все продовольственные продукты. Оно имеет право превратить рестораны и трактиры в общественные столовые, работающие под руководством и контролем города, а также имеет право секвестровать в свою пользу всякое находящееся в черте города торговое или торгово-промышленное продовольственное заведение или предприятие, причем весь личный состав секвестрованных предприятий остается в распоряжении городского самоуправления и обязан работать по указаниям его органов.

5. Городское самоуправление имеет право конфисковать, реквизировать и секвестровать в свою пользу все частные помещения, необходимые, по его усмотрению, для открытия городских продовольственных лавок или для иных надобностей продовольственного дела, а также все те[2] принадлежащие частным лицам или учреждениям продукты, предметы, аппараты, орудия, принадлежности[3], транспортные средства, склады

---

[1] свой *опущено в «Известиях» и «Собрании Узаконений».*

[2] *В «Известиях» и «Собрании Узаконений»* те *опущено.*

[3] *В «Протоколах» ошибочно:* орудия производства.

и пр., что по его усмотрению необходимо для осуществления успешной развозки продовольственных продуктов, их хранения, заготовки, переработки, распределения и организации общественного питания.

6. Город имеет право реквизировать[1] труд учащихся высших учебных заведений и старшего класса средних учебных заведений для работы[2] продовольственной организации. Все лица, работающие теперь в области продовольственного дела, как в городской организации, так и в частных предприятиях, обязаны продолжать работу и впредь и подчиняться в ведении ее предписаниям городского самоуправления и уполномоченных им органов.

7. Городское самоуправление имеет право обязать всех жителей каждого дома или группы домов образовать общество для совместного получения и правильного распределения продуктов. Город имеет право реквизировать и включать в общую свою систему распределения все частные продовольственные запасы, превышающие установленные городом размеры.

8. Городское самоуправление имеет право вводить общую или частичную централизацию кухонного дела и обязательную организацию приготовления горячей пищи только распоряжением или под контролем[3] городского самоуправления с получением[4] ее в общественных столовых или разноской по квартирам.

9. Все постановления настоящего закона относительно[5] продуктов и продовольственного дела относятся также к всем[6] предметам первой необходимости и организации ведения и управления ими и подлежащими заведениями, причем признание какого-либо продукта предметом первой необходимости принадлежит городскому самоуправлению.

---

[1] *В корректуре заменено на:* использовать в порядке принуждения; *замена перешла в «Протоколы».*

[2] *В «Известиях» и «Собрании Узаконений»:* работ.

[3] или под контролем *в «Известиях» опущено.*

[4] *В «Протоколах»:* отпуском.

[5] относительно *восстановлено по «Известиям» и «Собранию Узаконений»; в «Собрании Узаконений» далее:* продовольственных.

[6] всем *в «Известиях» и «Собрании Узаконений» опущено.*

10. Постановления городских самоуправлений на основании настоящего закона вступают в силу немедленно по их принятии или в указанный городским самоуправлением срок и не подлежат утверждению каких-либо комиссаров; Совет Рабочих и Солдатских Депутатов имеет право быть осведомленным[1] о постановлениях и действиях городского самоуправления в продовольственной области.

11. За нарушение настоящего закона или делаемых на основании его городским самоуправлением предписаний и за противодействие городскому самоуправлению в продовольственном отношении виновные подвергаются тюремному заключению до года и имущественному взысканию, вплоть до конфискации всего имущества в пользу города[2].

О мотивах издания этого декрета журнал «Народное хозяйство» год спустя писал, что декрет «и по сию пору остается единственным законным основанием для многочисленных произведенных и производимых местными Совдепами конфискаций и муниципализаций. Вместе с тем он дает право органам местного самоуправления вводить централизацию кухонь, общественное питание, обязательные домовые коммуны для совместного получения и правильного распределения продуктов и т. п., освобождая все такие постановления от необходимости утверждения высшими инстанциями» («Народное Хозяйство», 1918 г., № 11, стр. 16)

8

Не позже 11 ноября (29 октября). Декрет о порядке утверждения и опубликования законов.

«Газета», № 2 (30 октября); «Известия», № 212 (31 октября); «Правда», № 175 (31 октября); «Собрание Узаконений», № 1, ст. 12.

О ПОРЯДКЕ УТВЕРЖДЕНИЯ И ОПУБЛИКОВАНИЯ ЗАКОНОВ

1. Впредь до созыва Учредительного Собрания составление и опубликование законов производится в порядке настоящего постановления Временным Рабочим и Крестьянским Правительством,

[1] *В «Известиях» и «Собрании Узаконений»:* осведомляемым.

[2] *В «Известиях» и «Собрании Узаконений»:* городов.

избранным Всероссийским Съездом Советом Рабочих, Солдатских и Крестьянских Депутатов.

2. Каждый законопроект поступает на рассмотрение Правительства из соответственного министерства за подписью надлежащего Народного Комиссара или из учрежденного при Правительстве Стола законодательных предположений непосредственно за подписью заведывающего[1] отделом.

3. После утверждения Правительством состоявшееся постановление в окончательной редакции подписывается именем Российской Республики Председателем Совета Народных Комиссаров или за него внесшим его на рассмотрение Правительства Народным Комиссаром и публикуется во всеобщее сведение.

4. Днем вступления постановления в законную силу считается день опубликования его в официальной «Газете[2] Рабочего и Крестьянского Правительства».

5. В постановлении может быть также указан иной срок вступления его в законную силу, а равно оно может быть введено в действие по телеграфу, в каком случае считается в каждой местности вступившим в законную силу по опубликовании там соответственной телеграммы.

6. Распубликование законодательных постановлений Правительства через Правительствующий Сенат отменяется. Отдел законодательных предположений при Совете Народных Комиссаров издает периодически Сборники Узаконений и Распоряжений Правительства, имеющих силу закона.

7. Центральный Исполнительный Комитет Советов Рабочих, Солдатских и Крестьянских Депутатов во всякое время имеет право приостановить, изменить и отменить всякое постановление Правительства.

Именем Российской Республики
Председатель Совета Народных Комиссаров
В. Ульянов-Ленин.

---

[1] *В «Собрании Узаконений»:* заведывающих.

[2] *В перепечатке декрета в «Газете» № 18 далее было вставлено:* Временного; *это перешло и в «Собрание Узаконений».*

Вопрос о порядке утверждения законов встал во ВЦИК вследствие внесенного левыми социалистами-революционерами 17 (4) ноября запроса: «на каком основании проекты декретов и иных актов не представляются на рассмотрение ЦИК». В прениях дважды выступил Ленин, обвинивший левых социалистов-революционеров в том, что они являются «апологетами парламентской обструкции, того, что раньше называлось кляузничеством» (Ленин, Соч., т. XXII, стр. 46). В принятой резолюции устанавливалось, что «советский парламент не может отказать Совету народных комиссаров в праве издавать без предварительного обсуждения ЦИК неотложные декреты в рамках общей программы Всероссийского съезда Советов» («Протоколы ВЦИК», стр. 28—32).

9

12 ноября (30 октября). Радиотелеграмма председателя Совета народных комиссаров об образовании Советского правительства, о борьбе с контрреволюцией и принятых декретах.

Копия, на пишущей машинке, с подписью, сделанною неизвестною рукою, и пометкою: по радио; *приклеена к подлинному телеграфному бланку:* Телеграф в Петрограде, *с вписанными в графе:* Передана *данными:* 30/10 17 г. 23 ч. 35 м. Всем. № 2[illegible]; *такая же пометка вторично сделана внизу телеграммы. Архив, № 26783.*
«Известия», № 212 (31 октября); «Правда», № 174 (31 октября).

30 октября. Петроград.

Всем, всем. Всероссийский Съезд Советов выделил новое Советское Правительство. Правительство Керенского низвергнуто и арестовано. Керенский сбежал. Все учреждения в руках Советского Правительства. 29 октября[1] началось восстание юнкеров, освобожденных на честное слово 25 числа. Восстание в тот же день подавлено. Керенский и Савинков с юнкерами и частью казаков пробрались обманным путем до Царского Села. Советское Правительство мобилизовало силы для подавления нового корниловского похода на Петроград. Вызван флот к столице с броненосцем

[1] октября *в копии нет.*

«Республика» во главе[1]. Юнкера и казаки Керенского колеблются. К нам прибывают пленные из лагеря Керенского с заверением в том, что казаки обмануты, и, если поймут, в чем дело, не будут стрелять. Советское Правительство принимает все меры к тому, чтобы предупредить кровопролитие. Если избегнуть кровопролития не удастся, если отряды Керенского все же начнут стрелять, Советское Правительство не остановится перед[2] беспощадными мерами подавления нового керенско-корниловского похода.

Сообщаем для сведения, что Съездом Советов, который разъехался уже, приняты два важных декрета: 1) о немедленном переходе всех помещичьих земель в руки крестьянских комитетов и 2) о предложении демократического мира.

Председатель Советского Правительства
Владимир Ульянов (Ленин).

Посылка этой радиотелеграммы происходила в тот момент, когда под Петроградом кончалась неудачей попытка Керенского двинуть войска против победившей революции. В ночь на 12 ноября (29 октября), как указано в радио, в Петрограде произошло восстание юнкеров, причем юнкера захватили в Михайловском манеже 3 броневика и заняли телефонную станцию. Но уже утром после боя моряками и красногвардейцами было взято Владимирское военное училище, вновь занята телефонная станция, занято Павловское училище и полностью ликвидирована в других частях города авантюра юнкеров. Что касается Керенского и Савинкова, с которыми это восстание было согласовано, то к моменту отсылки радио положение в Царском селе уже резко изменилось в пользу советской власти. Утром этого дня начался бой под Пулковом, а к 12 часам ночи, т. е. когда эта телеграмма была отправлена, Царское было уже занято советскими войсками, и казаки, бывшие у Керенского, отступали на Гатчину и Колпино.

---

[1] Вызван... главе *в копии зачеркнуто, но имеется в печатных изданиях.*

[2] *В копии далее:* самыми.

10

Не позже 12 ноября (30 октября). Постановление о назначении В. Р. Менжинского временным заместителем народного комиссара по Министерству финансов.

«Известия», № 212 (31 октября).

ПРИКАЗ ПО МИНИСТЕРСТВУ ФИНАНСОВ

Совет Народных Комиссаров назначает Временным Заместителем Народного Комиссара по Министерству Финансов Вячеслава Рудольфовича Менжинского.

Председатель Совета Народных Комиссаров
Владимир Ульянов (Ленин).

11

12 ноября (30 октября). Постановление об открытии банков.

Подлинник, 1 л., на пишущей машинке, с подписями-автографами; пометка Н. П. Горбунова: Входящий № 6; *над заголовком машинописная дата:* 30 октября 1917 года. *Архив, № 3024.*

«Известия», № 212 (31 октября); «Правда», № 175 (1 ноября).

ПОСТАНОВЛЕНИЕ ОБ ОТКРЫТИИ БАНКОВ

Частные банки закрыты. Служащие и директора собираются, но дверей банков для публики не открывают. Рабочие лишены возможности получить заработанную плату, так как банки денег не выплачивают по чекам заводов и фабрик. Такое положение терпимо быть не может.

Рабочее и Крестьянское Правительство предписывает открыть завтра, 31 октября, банки в обычные часы, с 10 часов утра до 2-х с половиной часов дня.

В случае, если банки не будут открыты и деньги по чекам не будут выдаваться, все директора и члены правлений

банков будут арестованы, во все банки будут назначены Комиссары Временного Заместителя Народного Комиссара по Министерству Финансов, под контролем которого и будет производиться уплата по чекам, имеющим печать подлежащего фабрично-заводского комитета.

Для обеспечения порядка во все банки будут введены достаточные воинские караулы.

Все слухи, распространяемые буржуазией, о конфискации капиталов ложны. Ничего, кроме мер, обеспечивающих интересы вкладчиков, путем строжайшего учета и контроля над деятельностью банков, не предполагается.

Председатель Совета Народных Комиссаров
В. Ульянов (Ленин).

Временный Заместитель Народного Комиссара
по Министерству Финансов В.[1] Менжинский.

В заседании Петроградского совета 13 ноября (31 октября) В. Р. Менжинский сообщил, что из-за забастовки банков рабочие не могли получить заработной платы; исключение представлял Государственный банк, который, хотя и не был открыт формально, но расплачивался по ордерам для расчетов с рабочими. После опубликования постановления банки, по сообщению В. Р. Менжинского, были открыты в течение часа; оставалось открыть казначейства (полевое казначейство удалось открыть) («Известия», № 213).

12

15 (2) ноября. Декларация прав народов России.

«Правда», № 178 (3 ноября); «Газета», № 4 (3 ноября); «Известия», № 215 (3 ноября); «Собрание Узаконений», № 2, ст. 18.

ДЕКЛАРАЦИЯ ПРАВ НАРОДОВ РОССИИ

Октябрьская Революция рабочих и крестьян началась под общим знаменем раскрепощения.

---

[1] *В печатных изданиях:* В. Р.

Раскрепощаются крестьяне[1] от власти помещиков, ибо нет больше помещичьей собственности на землю — она упразднена. Раскрепощаются солдаты и матросы от власти самодержавных генералов, ибо генералы отныне будут выборными и сменяемыми. Раскрепощаются рабочие от капризов и произвола капиталистов, ибо отныне будет установлен контроль рабочих над заводами и фабриками. Все живое и жизнеспособное раскрепощается от ненавистных оков.

Остаются только народы России, терпевшие и терпящие гнет и произвол, к раскрепощению которых должно быть приступлено немедленно, освобождение которых должно быть проведено решительно и бесповоротно.

В эпоху царизма народы России систематически натравливались друг на друга. Результаты такой политики известны: резня и погромы, с одной стороны, рабство народов — с другой.

Этой позорной политике натравливания нет и не должно быть возврата. Отныне она должна быть заменена политикой добровольного и честного союза народов России.

В период империализма, после февральской революции, когда власть перешла в руки кадетской буржуазии, неприкрытая политика натравливания уступила место политике трусливого недоверия к народам России, политике придирок и провокации, прикрывающейся словесными заявлениями о «свободе» и «равенстве» народов. Результаты такой политики известны: усиление национальной вражды, подрыв взаимного доверия.

Этой недостойной политике лжи и недоверия, придирок и провокации должен быть положен конец. Отныне она должна быть заменена открытой и честной политикой, ведущей к полному взаимному доверию народов России.

Только в результате такого доверия может сложиться честный и прочный союз народов России.

---

[1] *Разрядке здесь и далее в «Правде» соответствует пропись; в других изданиях шрифтом выделены лишь дальнейшие 4 пункта о началах национальной политики.*

Только в результате такого союза могут быть спаяны рабочие и крестьяне народов России в одну революционную силу, способную устоять против всяких покушений со стороны империалистско-аннексионистской буржуазии.

Исходя из этих положений первый [1] Съезд Советов в июне этого года провозгласил право народов России на свободное самоопределение.

Второй Съезд Советов в октябре этого года подтвердил это неотъемлемое право народов России более решительно и определенно.

Исполняя волю этих Съездов, Совет Народных Комиссаров решил положить в основу своей деятельности по вопросу о национальностях России следующие начала:

1) Равенство и суверенность народов России.

2) Право народов России на свободное самоопределение, вплоть до отделения и образования самостоятельного государства.

3) Отмена всех и всяких национальных и национально-религиозных привилегий и ограничений.

4) Свободное развитие национальных меньшинств и этнографических групп, населяющих территорию России.

Вытекающие отсюда конкретные декреты будут выработаны немедленно после конструирования Комиссии по делам Национальностей.

Именем Республики Российской

Народный Комиссар по делам Национальностей

Иосиф Джугашвили-Сталин [2].

Председатель Совета Народных Комиссаров

В. Ульянов (Ленин).

2 ноября 1917 г.

---

[1] *Это начало фразы имеется только в «Правде»; в других изданиях оно выпало.*

[2] *Таково расположение подписей в «Правде» и «Известиях»; в «Газете» подпись Ленина помещена впереди подписи И. В. Сталина.*

Издание декларации сопровождалось статьями «Правды» и «Известий». «Правда» посвятила этой декларации передовую в № 181 (5 ноября): «Революция угнетенных классов и угнетенных наций». В этой статье Октябрьская революция и ее декларация противопоставлялись Февральской революции и политике Временного правительства. «Подобно тому, как буржуазия, получив царское наследие — государственную власть, и не помыслила перейти к подлинному раскрепощению трудящихся масс от помещичьей и капиталистической кабалы, точно так же и по отношению к угнетенным царизмом нациям буржуазная власть проявила лишь стремление несколько преобразовать созданные дворянским милитаризмом отношения господствующей и подчиненных наций, никоим образом не уничтожая этих отношений в корне, никоим образом не предоставляя «покоренным» и «присоединенным» нациям полной и действительной свободы». Разоблачив политику Львова и Керенского автор продолжал: «Ныне буржуазная диктатура разбита в щепки. И рабочее и крестьянское правительство в числе первых своих шагов выступило с «декларацией прав народов России». Указав далее, что этою декларацией открывается «новая историческая полоса в жизни народов», автор писал: «И не случайно задачу эту оказалось способной выполнить только рабочее и крестьянское правительство. Ибо дело освобождения угнетенных классов и дело освобождения угнетенных наций нераздельно спаяны между собою».

13

15 (2) ноября. Инструкция эмиссарам, посылаемым в провинцию.

«Газета», № 4 (3 ноября); «Известия», № 215 (3 ноября), «Правда», №№ 178 и 179 (3 ноября); «Собрание Узаконений», № 2, ст. 20.

ИНСТРУКЦИЯ ЭМИССАРАМ, ПОСЫЛАЕМЫМ В ПРОВИНЦИЮ

1. Эмиссар по прибытии в указанную губернию созывает совещание Исполнительного Комитета Совета Рабочих, Солдатских и Крестьянских Депутатов, где докладывает о земельном законе, ставит вопрос о созыве совещания уездных и губернских Советов Рабочих, Солдатских и Крестьянских Депутатов.

2. Выясняет положение земельного вопроса в губернии:

а) были или нет взяты помещичьи земли на учет, и где, и в каких уездах;

б) кто распоряжается помещичьими землями: земельные комитеты или [1] помещики;

в) как поступали с инвентарем.

3. Увеличился [2] ли посев у крестьян.

4. Сколько грузится из того наряда, который назначен на губернию.

5. Указывает, что раз крестьяне получили землю, то необходимо как можно больше усилить погрузку и ускорить доставку хлеба по городам, и только таким увеличением доставки хлеба можно устранить угрозу голода.

6. Какие меры намечаются и принимались для перехода помещичьей земли в руки волостных земельных комитетов и Советов Рабочих, Солдатских и Крестьянских Депутатов.

7. Имения, хорошо устроенные и оборудованные, желательно передать в распоряжение Совстов Батрацких Депутатов под соответствующим руководством агрономов.

Председатель В. Ульянов (Ленин).
Народный Комиссар Земледелия В. Милютин.

О необходимости посылки агитаторов в деревню Ленин говорил тотчас же после Октября, в своей речи в ЦК 14 (1) ноября. В краткой секретарской записи это место ленинского выступления, направленного против Викжеля, изложено так: «Мы должны опираться на массы, должны послать в деревню агитаторов. Викжелю было предложено доставлять войска в Москву, он отказал, мы должны апеллировать к массам, и они его сбросят». (Ленин, Соч., т. XXII, стр. 35).

Уже 8 ноября (26 октября) Военно-революционный комитет обратился в Петроградский совет рабочих и солдатских депутатов с просьбой о выдаче 12 тысяч руб. на расходы по посылке 400 агитаторов «в Россию» («Советы в Октябре», М. 1928, стр. 8). «Известия» 18 (5) ноября указывали, что ЦИК и Военно-революционный комитет ежедневно отправляют в деревню агитаторов и эмиссаров для разъяснения совершившегося переворота и установления на местах нового революционного порядка, что едут туда рабочие и солдаты и что при-

[1] *В «Правде» далее:* попрежнему.

[2] *В «Правде» № 178:* увеличивался.

нимаются меры к более планомерной их рассылке, так как при ненормальном действии почты и телеграфа «это единственно может послужить связью с центром».

Значение настоящей инструкции, обращавшей особое внимание на земельный вопрос, разъяснено статьей «Правды»: «Закон и жизнь», напечатанной на следующий день после опубликования в ней инструкции (№ 180, от 17 (4) ноября; подписана статья инициалами: В. Н.). В статье указывается, что на крестьянские вопросы относительно нового закона о земле «необходимо ответить не только словами, но и делом — деловым руководством на месте, указаниями, разъяснениями, созданием организации из беднейших крестьян».

«Агитация в деревне, — продолжает автор, — в настоящее время является одной быть может из самых важнейших задач, которая стоит перед нашей партией: оторвать беднейшее крестьянство от тех слоев которые тянут его за помещиками и деревенскими кулаками, пользуясь изданным декретом о земле». Таким образом, «мы создадим себе такое сочувствие среди самых широких крестьянских масс, что никакие усилия реакции не смогут вернуть страну к старым порядкам». «Над такой задачей,— заканчивается статья, — стоит поработать, для этой цели стоит бросить в деревню лучшие рабочие силы, зажечь ее, сплотить широкие крестьянские массы беднейших крестьян и добиться, того, чтобы декрет о земле был не только бумажкой, а превратился бы в непреложный факт жизни, против которого бессильны всякие покушения помещиков и их друзей». Эта инструкция тесно связана с декретом о земле.

14

Не позже 16 (3) ноября. Постановление о переходе Петроградской телефонной станции в заведывание народного комиссара почт и телеграфов.

«Известия», № 216 (4 ноября); «Правда», № 180 (4 ноября).

ОТ НАРОДНОГО КОМИССАРА ПОЧТ И ТЕЛЕГРАФОВ

Вследствие оставления своих постов администрацией телефонной сети Петрограда, устройства отдельными лицами администрации умышленных повреждений, а также отказа Петроградской Городской Управы от заведывания этим делом [1],

[1] *В «Правде»*: заведывания делом и его продолжения.

общественно-необходимое предприятие может перестать функционировать.

Сохранение телефонной сети и поддержание нормального хода работ возможно лишь при условии принятия государством, в лице Народного Комиссара Почт и Телеграфов, заведывания телефонным делом Петрограда.

В виду этого Народный Комиссар Почт и Телеграфов временно принимает заведывание телефонной сетью.

Управление делами телефонной станции осуществляется посредством коллегии из представителей профессиональных организаций — Союза телефонных служащих и Центрального комитета рабочих и служащих городских предприятий. Коллегия образует Совет управления телефонной сети под общим наблюдением Народного Комиссара Почт и Телеграфов.

Председатель Совета Народных Комиссаров
В. Ульянов (Ленин).

Народный Комиссар Почт и Телеграфов
Н. П. Авилов (Н. Глебов).

Телефонная станция была 11 ноября (29 октября) захвачена юнкерами, но в тот же день после боя освобождена отрядами Военно-революционного комитета. Часть служащих станции оставила работу, а Городская дума, ставшая центром контрреволюционных элементов, уволила забастовавших в отпуск, заявив Союзу служащих телефонной сети, что она снимает с себя ответственность за состояние телефонной сети. Тогда для работы на станции были вызваны солдаты-телефонисты, а настоящий декрет оформил независимость станции от Городской думы. После перевыборов Городской думы, в заседании думы 28 (15) декабря был решен вопрос об обратном переходе телефонной станции в ведение города.

15

17 (4) ноября. Постановление о назначении М. И. Иванова товарищем морского министра.

Подлинник, 1 л., на пишущей машинке, с подписями-автографами; в левом верхнем углу в виде бланка на пишущей машинке вписано: Совет Народных Комиссаров. Петроград, 4 ноября 1917 г., *и рукою Н. П. Горбунова:* 23 вх. *Архив, № 3030.*

«Известия», № 217 (5 ноября).

ПРИКАЗ

Совет Народных Комиссаров назначает капитана 1 ранга Модеста Иванова товарищем морского министра с исполнением обязанностей председателя Верховной Коллегии Морского Министерства [1].

Председатель Совета Народных Комиссаров
В. Ульянов (Ленин).

За Совет Народных Комиссаров по Военно-Морским
Делам В. А. Овсеенко (Антонов) [2].
Секретарь Н. Горбунов [3].

4 ноября 1917 г. № 30 [4].

16

18 (5) ноября. Обращение к населению председателя Совета народных комиссаров о победе Октябрьской революции и о задачах борьбы на местах.

Подлинник, 5 лл., рукою Ленина (печатается под литерою а), с последующими посторонними поправками; пометки Н. П. Горбунова: Вх. № 25|| 5/XI 17|| ор[и]гинал. *Архив, № 3032.*

«Газета», № 6 (8 ноября; печатается под литерою б); «Известия», № 219 (8 ноября); «Правда», № 182 (7 ноября); «Собрание Узаконений», № 2, ст. 22.

а°

Товарищи-рабочие, солдаты, крестьяне, все трудящиеся! Рабочая и крестьянская революция окончательно победила в Петрограде, рассеявши * и арестовавши ** последние

[1] *В «Известиях» перед подписями:* Подписали.

[2] *В «Известиях»:* Антонов.

[3] *В «Известиях» перед подписью секретаря:* Скрепил.

[4] *Даты и этого номера в подлиннике нет; повидимому, при отправке копии в печать на ней был поставлен другой номер, чем номер подлинника (см. легенду).*

Варианты ленинского текста:

* *Переправлено из первоначального:* рассеяв.

** и арестовавши *вставлено.*

Последующие посторонние изменения, сделанные в ленинском тексте в рукописи и в печатных изданиях:

° *В рукописи приписан заголовок:* К населению; *это и все неоговоренные далее изменения рукописи перешли в печатные издания.*

остатки небольшого числа казаков, обманутых Керенским. <Революции обеспечена победа в Москве [1], где большевики побеждали уже сами и куда выехали вчера * > Революция победила и в Москве [1]. Раньше чем туда прибыли выехавшие из Петрограда ** несколько поездов с военными силами, в Москве юнкера и другие корниловцы подписали условия мира, обезоружение юнкеров, распущение Комитета Спасения *** [2].

<Из> С фронта и из деревень притекают ежедневно и ежечасно сообщения о поддержке подавляющим большинством солдат в окопах и крестьян в уездах **** [3] нового правительства и его законов о предложении мира и <об> о немедленной передаче земли крестьянам. Победа революции рабочих и крестьян обеспечена, ибо за нас [4] встало уже большинство народа.

Варианты ленинского текста:

* *Вся эта часть фразы частью была зачеркнута, частью переделана в новую, далее следующую за скобкою форму, повидимому, после получения новых известий из Москвы.*

** из Петрограда *вставлено.*

*** в Москве . . . Спасения *вставлено между строк; далее шел новый абзац; вследствие вставки, захватившей начало абзаца, абзац оказался не выделенным и Лениным был сделан знак абзаца. См. прим. 2.*

**** *Первоначально* подавляющим . . . уездах *составляло конец фразы и было написано вслед за* нового . . . крестьянам; *позднее Лениным были сделаны карандашом над этими отрывками знаки перестановки:* II—II *и* I—I. *См. прим. 3.*

Последующие посторонние изменения, сделанные в ленинском тексте в рукописи и в печатных изданиях.

[1] *Запятая, зачеркнутая Лениным и замененная точкою (см. прим.*), повидимому, была оставлена здесь при переписке машинисткою и перешла в печатные издания, соединив, таким образом, две отдельных фразы в одну:* . . . Москве, раньше чем.

[2] *См. прим.***. При переписке ленинский знак абзаца, повидимому, не был замечен машинисткою и в печатных изданиях абзаца здесь нет.*

[3] *См. прим.****. В «Известиях», «Газете» и «Собрании Узаконений» конец фразы напечатан, не принимая во внимание знаков перестановки; в «Правде» он напечатан согласно перестановке.*

[4] *В рукописи* нас *зачеркнуто и надписано:* нее.

Вполне понятно, что помещики и капиталисты, **высшие** служащие и чиновники, тесно связанные с буржуазией, <понятно, что> одним словом * все богатые и <тяготеющие к> тянущие руку ** богатых *** встречают новую революцию враждебно, сопротивляются ее победе, грозят прекращением деятельности банков, <иногда> портят или **** прекращают работу разных учреждений, <или портят работу>, мешают ей всячески, тормозят ее то прямо, то косвенно. Всякий сознательный рабочий прекрасно понимал, что такое сопротивление мы встретим неизбежно, вся партийная печать большевиков указывала на это много раз [1]. Трудящиеся классы ни на минуту не испугаются этого сопротивления, ни капельки [2] не дрогнут перед угрозами и забастовками сторонников буржуазии *****.

За нами большинство народа. За нами большинство трудящихся и угнетенных во всем мире. За нами дело справедливости. Наша победа обеспечена.

Сопротивление капиталистов и высших служащих будет сломлено. Ни один человек не лишается нами имущества без особого государственного закона о национализации банков и синдикатов. Этот закон подготовляется ******. Ни один трудящийся и работник [3] не потеряет

Варианты ленинского текста.

* *Надписано над зачеркнутым.*

** *Надписано над зачеркнутым.*

*** *Исправлено из первоначального:* богатым.

**** *Надписано над зачеркнутым.*

***** *Первоначально было:* забастовками буржуазии; *затем приписано* сторонников *и переставлено.*

****** Этот ... подготовляется *вставлено.*

Последующие посторонние изменения, сделанные в ленинском тексте в рукописи и в печатных изданиях:

[1] вся ... раз *зачеркнуто и надписано:* ибо высшие служащие подбирались против народа, и без сопротивления не хотят сдавать свои позиции народу.

[2] капельки *зачеркнуто и надписано:* на одно мгновение.

[3] *В печатных изданиях:* работник и трудящийся; *повидимому, перестановка была сделана при переписке.*

ни копейки; напротив *, ему будет оказана помощь. Кроме строжайшего учета и контроля, кроме взимания без утайки** налогов, установленных раньше, никаких других мер правительство вводить не хочет [1].

Во имя этих справедливых требований, громадное большинство народа сплотилось *** вокруг временного рабочего и крестьянского правительства.

Товарищи-трудящиеся! Помните, что вы сами теперь управляете [2] государством. Никто вам не поможет, если вы сами не <сплотитесь> объединитесь **** и не возьмете все дела государства в свои руки. Ваши Советы [3] — отныне органы Государственной власти, полномочные, решающие органы.

Сплотитесь вокруг своих Советов. Укрепите их. Берите сами за дело снизу, никого не дожидаясь. Установите строжайший революционный порядок, беспощадно подавляйте попытки анархии со стороны пьяниц [4], хулиганов, контр-революционных юнкеров, корниловцев [5] и тому подобное.

Вводите строжайший контроль за [6] производством и

Варианты ленинского текста:

* напротив *вставлено.*

** без утайки *вставлено.*

*** *Переделано из первоначального:* сплотится.

**** *Надписано над зачеркнутым.*

Последующие посторонние изменения, сделанные в ленинском тексте в рукописи и в печатных изданиях:

[1] *Вся фраза переделана в рукописи на:* Не устанавливая сейчас новых налогов, правительство в первую очередь ставит своей задачей строжайший учет и контроль в деле взимания установленных раньше налогов, без всякой утайки.

[2] *В «Известиях» ошибочно жирным шрифтом также:* теперь управляете.

[3] *В «Известиях» ошибочно жирным шрифтом также:* Советы.

[4] *В печатных изданиях:* пьяных; *повидимому, изменено при переписке.*

[5] *В «Правде» фраза здесь кончается.*

[6] *В рукописи* за *зачеркнуто и надписано:* над.

учетом продуктов. Арестуйте [1] и предавайте революционному суду народа всякого, кто посмеет вредить народному делу, будет ли такой вред проявляться в саботировании (порче, торможении, подрыве) производства или в скрывании запасов хлеба и продуктов * или в задержании грузов хлеба или в расстройстве железнодорожной, почтовой, телеграфной, телефонной [2] деятельности ** и вообще в каком бы то ни было сопротивлении великому делу мира, делу передачи земли крестьянам, делу обеспечения рабочего контроля за производством и распределением продуктов.

Товарищи рабочие, солдаты, крестьяне и все трудящиеся! Берите [3] всю власть в руки своих Советов. Берегите [4], храните, как зеницу ока, землю ***, хлеб, фабрики, орудия, **** продукты, транспорт — все это отныне будет всецело вашим, общенародным [5] достоянием. Постепенно, с согласия и одобрения большинства крестьян, по указаниям практического опыта их и рабочих, мы пойдем твердо и неуклонно к победе социализма, которую закрепят передовые рабочие наиболее цивилизованных стран и которая даст народам прочный мир и избавление от всякого гнета и от всякой эксплуатации.

4 [6] ноября 1917 г. Петроград.

Председатель Совета Народных Комиссаров

В. Ульянов (Ленин).

Варианты ленинского текста:

* и продуктов *вставлено.*

** деятельности *вставлено.*

*** землю *вставлено.*

**** фабрики, орудия *вставлено.*

Последующие посторонние изменения, сделанные в ленинском тексте в рукописи и в печатных изданиях:

[1] *В «Известиях» опечатка:* Адресуйте.

[2] телефонной *в «Правде» нет.*

[3] *В рукописи далее вставлено:* на местах.

[4] *В «Известиях» и «Собрании Узаконений»:* Берите.

[5] *В печатных изданиях:* общественным; *изменено, повидимому, при переписке.*

[6] *В рукописи переправлено на:* 5.

К НАСЕЛЕНИЮ

Товарищи-рабочие, солдаты, крестьяне, все трудящиеся!

Рабочая и крестьянская революция окончательно победила в Петрограде, рассеявши и арестовавши последние остатки небольшого числа казаков, обманутых Керенским. Революция победила и в Москве. Раньше[1] чем туда прибыли выехавшие из Петрограда несколько поездов с военными силами, в Москве юнкера и другие корниловцы подписали условия мира, обезоружение юнкеров, распущение Комитета Спасения.

С фронта и из деревень притекают ежедневно и ежечасно сообщения о поддержке подавляющим большинством солдат в окопах и крестьян в уездах[2] нового Правительства и его законов о предложении мира и о немедленной передаче земли крестьянам. Победа революции рабочих и крестьян обеспечена, ибо за нее встало уже большинство народа.

Вполне понятно, что помещики и капиталисты, высшие служащие и чиновники, тесно связанные с буржуазией, одним словом, все богатые и тянущие руку богатых встречают новую революцию враждебно, сопротивляются ее победе, грозят прекращением деятельности банков, портят или прекращают работу разных учреждений, мешают ей всячески, тормозят ее то прямо, то косвенно. Всякий сознательный рабочий прекрасно понимал, что такое сопротивление мы встретим неизбежно, ибо высшие служащие подбирались против народа, и без сопротивления не хотят сдавать свои позиции народу. Трудящиеся классы ни на минуту не испугаются этого сопротивления, ни на одно мгновение не дрогнут перед угрозами и забастовками сторонников буржуазии.

За нами большинство народа. За нами большинство трудящихся и угнетенных во всем мире. За нами дело справедливости. Наша победа обеспечена.

---

[1] *В печатных изданиях общая ошибка:* Москва, раньше; *см. стр. 56 прим. 1.*

[2] *Исправлено в соответствии с «Правдой» и подлинником, см. стр. 56 прим.* ****

Сопротивление капиталистов и высших служащих будет сломлено. Ни один человек не лишается нами имущества без особого государственного закона о национализации банков и синдикатов. Этот закон подготовляется. Ни один работник и трудящийся не потеряет ни копейки, напротив, ему будет оказана помощь. Не устанавливая сейчас новых налогов, правительство в первую очередь ставит своей задачей строжайший учет и контроль в деле взимания установленных ранее налогов, без всякой утайки.

Во имя этих справедливых требований, громадное большинство народа сплотилось вокруг Временного Рабочего и Крестьянского Правительства.

Товарищи трудящиеся! Помните, что вы сами теперь управляете государством. Никто вам не поможет, если вы сами не объединитесь и не возьмете все дела государства в свои руки. Ваши Советы отныне органы Государственной власти полномочные, решающие органы.

Сплотитесь вокруг своих Советов. Укрепите их. Беритесь сами за дело снизу, никого не дожидаясь. Установите строжайший революционный порядок, беспощадно подавляйте попытки анархии со стороны пьяных, хулиганов, контр-революционных юнкеров, корниловцев и тому подобное.

Вводите строжайший контроль над производством и учетом продуктов. Арестуйте и предавайте революционному суду народа всякого, кто посмеет вредить народному делу, будет ли такой вред проявляться в саботировании (порче, торможении, подрыве) производства, или в скрывании запасов хлеба и продуктов или в задержании грузов хлеба, или в расстройстве железнодорожной, почтовой, телеграфной, телефонной деятельности и вообще в каком бы то ни было сопротивлении великому делу мира, делу передачи земли крестьянам, делу обеспечения рабочего контроля за производством и распределением продуктов.

Товарищи рабочие, солдаты, крестьяне и все трудящиеся! Берите на местах всю власть в руки своих Советов. Берегите, храните, как зеницу ока, землю, хлеб, фабрики, орудия,

продукты, транспорт — все это отныне будет в с е ц е л о вашим, общественным достоянием. Постепенно, с согласия и одобрения большинства крестьян по указаниям п р а к т и ч е с к о г о опыта их и рабочих, мы пойдем твердо и неуклонно к победе социализма, которую закрепят передовые рабочие наиболее цивилизованных стран и которая даст народам прочный мир и избавление от всякого гнета и от всякой эксплуатации.

Председатель Совета Народных Комиссаров
В. Ульянов (Ленин).

Петроград, 5 ноября 1917 г.

17

18 (5) ноября. Ответ председателя Совета народных комиссаров на запросы крестьян о переходе власти к Советам и о задачах Советов крестьянских депутатов и волостных земельных комитетов.

Подлинник, 2 лл., автограф Ленина (печатается под литерою а), с последующими посторонними поправками; пометки Н. П. Горбунова: Вх. № 24 5/XI 17 г. || ор[и]гинал. *Архив, № 3033. — Подлинник, предназначенный для крестьян и гарнизона г. Режицы и ее уезда, 1 л., на пишущей машинке, с рукописною вставкою Н. П. Горбунова; на бланке:* Совет Народных Комиссаров. Петроград, *с подписями-автографами; с печатью:* Управление делами Крестьянск. и рабоч. Правительства Республики России. *Архив, № 25351.*

«Газета», № 6 (21 ноября; печатается под литерою б); «Известия», № 219 (8 ноября); «Собрание Узаконений», № 2, ст. 23.

а

В ответ на многочисленные запросы крестьян [1] разъясняется, что вся [2] власть в государстве перешла отныне

[1] *В машинописном подлиннике, предназначенном для Режицы, вместо:* на многочисленные запросы крестьян *на пишущей машинке написано:* на запрос крестьян *и далее вставлено от руки Н. П. Горбуновым на специально оставленном для заполнения месте:* и местного гарнизона города и уезда Режицы, Витебской губернии.

[2] вся *в печатных изданиях опущено.*

всецело в руки Советов Рабочих, Солдатских и Крестьянских Депутатов. Рабочая революция победила [1] в Петрограде и в Москве, побеждает во всех остальных местах России. Рабочее и крестьянское правительство обеспечивает союз массы крестьян, беднейших крестьян, большинства крестьян с рабочими против помещиков, против капиталистов.

Поэтому Советы Крестьянских Депутатов в первую голову уездные, затем губернские являются отныне и впредь до Учредительного Собрания полномочными, верховными [2] органами государственной власти на местах. Помещичья собственность на землю 2-ым Всероссийским Съездом Советов отменена. Указ о земле издан уже теперешних Временным Рабочим и Крестьянским Правительством. На основании этого указа все помещичьи земли полностью поступают целиком [3] в руки Советов Крестьянских Депутатов.

Волостные земельные комитеты должны тотчас же брать все помещичьи земли в свое распоряжение, под строжайший учет, охраняя полный порядок, охраняя строжайше бывшее помещичье имущество, которое отныне стало общенародным [4] достоянием и которое поэтому сам народ должен охранять.

Все распоряжения волостных земельных комитетов, принятые с согласия уездных Советов Крестьянских Депутатов [5], являются законом [6] и должны быть безусловно и немедленно проведены в жизнь.

---

[1] *В машинописном подлиннике и в печатных изданиях:* победив.

[2] *В автографе* верховными *зачеркнуто другою рукою; это и последующие изменения другою рукою перешли в тексты машинописный и печатных изданий.*

[3] *В автографе переделано другою рукою на:* и целиком поступают.

[4] *В машинописном подлиннике и в печатных изданиях:* общественным.

[5] *В автографе далее вставка другою рукою:* во исполнение декретов ре олюционно власти.

[6] *В автографе* законом *зачеркнуто другою рукою и надписано:* совершенно законными.

Рабочее и Крестьянское Правительство, 2-ым Всероссийским Съездом Советов назначенное, названо Советом Народных Комиссаров.

Совет Народных Комиссаров призывает крестьян самим [1] брать всю власть на местах в свои руки. Рабочие полностью, всецело и всемерно поддержат крестьян, наладят производство машин и орудий [2], просят крестьян помочь подвозом хлеба.

Председатель Совета Народных Комиссаров
В. Ульянов (Ленин) [3].

Петроград. 5 ноября 1917 года.

б

В ответ на многочисленные запросы крестьян разъясняется, что власть в государстве перешла отныне всецело в руки Советов Рабочих, Солдатских и Крестьянских Депутатов. Рабочая революция, победив в Петрограде и в Москве, побеждает во всех остальных местах России. Рабочее и Крестьянское Правительство обеспечивает союз массы крестьян, беднейших крестьян, большинства крестьян с рабочими против помещиков, против капиталистов.

Поэтому Советы Крестьянских Депутатов, в первую голову уездные, затем губернские являются отныне и впредь до Учредительного Собрания полномочными органами государственной власти на местах. Помещичья собственность на землю 2-м Всероссийским Съездом Советов отменена. Указ о земле издан уже теперешним Временным Рабочим и Крестьянским Правительством. На основании этого указа все помещичьи земли полностью и целиком поступают в руки Советов Кре-

---

[1] *В машинописном подлиннике и в печатных изданиях:* самих.

[2] *В автографе далее вставка другою рукою:* и с своей стороны.

[3] *В машинописном подлиннике далее следуют подписи:* Управляющий делами Совета Влад. Бонч-Бруевич. Секретарь Совета Н. Горбунов, *а также приложена печать (см. стр. 42).*

стьянских Депутатов. Волостные земельные комитеты должны тотчас же брать все помещичьи земли в свое распоряжение под строжайший учет, охраняя полный порядок, охраняя строжайше бывшее помещичье имущество, которое отныне стало общественным достоянием и которое поэтому сам народ должен охранять.

Все распоряжения волостных земельных комитетов, принятые с согласия уездных Советов Крестьянских Депутатов, во исполнение декретов революционной власти, являются совершенно законными и должны быть безусловно и немедленно проведены в жизнь.

Рабочее и Крестьянское Правительство, 2-м Всероссийским Съездом Советов назначенное, названо Советом Народных Комиссаров.

Совет Народных Комиссаров призывает крестьян самих брать всю власть на местах в свои руки.

Рабочие полностью, всецело и всемерно поддержат крестьян, наладят производство машин и орудий, и с своей стороны просят крестьян помочь подвозом хлеба.

Председатель Совета Народных Комиссаров
В. Ульянов (Ленин).

Петроград, 5 ноября 1917 г.

17 (4) ноября, на заседании Петроградского совета Ленин заявил, что сейчас наблюдается следующее явление: «крестьяне отказываются верить, что вся власть принадлежит Советам, они еще чего-то ждут от правительства, забывая, что Совет это не частное учреждение, а государственное» (Ленин, Соч., т. XXII, стр. 49). В связи с этим, несомненно, находится написанный Лениным ответ крестьянам. Кроме напечатанного в газетах текста, ходоки крестьяне и другие делегаты получали этот ответ на руки за собственноручною подписью Ленина, как это доказывает сохранившийся в архиве экземпляр, предназначенный для г. Режицы. О получении крестьянами аналогичных «бумаг», которые позднее выдавались, повидимому, секретарем СНК, говорит в своих воспоминаниях и М. Н. Скрыпник («Прожектор», 1927 г., № 7, стр. 13).

18

18 (5) ноября. Постановление о назначении П. А. Козьмина комиссаром Отдела снабжения сельского хозяйства орудиями производства Народного комиссариата по продовольствию.

Черновой подлинник, 1 л., от руки, с подписями-автографами. Архив, № 25493. — Подлинник, 1 л., на пишущей машинке, на машинописном бланке: Правительство Республики. Совет Народных Комиссаров, *с вписанным от руки исходящим:* № 167; *с печатью:* Исполнительный Комитет Петроград. Сов. Раб. и Солд. Деп. || Военно-Революционный Комитет. *Архив, № 25492.*

«Газета», № 6 (8 ноября); «Известия», № 218 (7 ноября); «Правда», № 183 (8 ноября).

НАЗНАЧЕНИЕ

Инженер-технолог [1] Петр Алексеевич Козьмин [2], председатель Сельско-технического Отдела Русского Технического Общества [3], назначается комиссаром Отдела [4] снабжения сельского хозяйства орудиями производства Комиссии (Министерства) по Продовольствию.

Председатель Совета Народных Комиссаров
В. Ульянов (Ленин).

Комиссар по продовольствию Ив. Теодорович.

5 ноября 1917 г. *

Изданию этого декрета предшествовало напечатание статьи П. А. Козьмина в «Правде» от 9 ноября (27 октября) о политике б. министерства продовольствия в деле сельскохозяйственного машиностроe-

---

* *В «Правде» даты нет.*

В черновом подлиннике:

[1] Инженер-технолог *нет.*

[2] *Ошибочно:* Кузьмин.

[3] председатель . . . Общества *нет.*

[4] *Далее:* сельскохозяйственного машиноснабжения; *переделано из:* машиностроения. *На этом текст кончается.*

ния. Одновременно с декретом о назначении было опубликовано за подписью наркома по продовольствию И. А. Теодоровича предписание Козьмину выяснить состояние заказов на сельскохозяйственные машины и орудия и количество потребного металла, а также приступить к мобилизации заводов сельскохозяйственного машиностроения и заводов, работавших на оборону, но приостановившихся за отсутствием заказов; все это — для усиленного производства сельскохозяйственных машин и орудий.

19

20 (7) ноября. Предписание верховному главнокомандующему генералу Духонину приступить к переговорам о перемирии.

Черновой подлинник, 1 л., без начала, от руки, с подписями-автографами. Архив, № 3035. — Подлинник, 1 л., на пишущей машинке, с подписями-автографами; на машинописном бланке: Совет Народных Комиссаров. Петроград, *с вписанною датою,* 7 ноября 1917 г. *Архив, № 3034.*

«Газета», № 7 (10 ноября); «Известия», № 220 и 221 (9 и 10 ноября); «Правда», № 184 (9 ноября).

Гражданин Верховный Главнокомандующий!

Совет Народных Комиссаров взял по поручению Всероссийского Съезда Рабочих и Крестьянских Депутатов в свои руки власть вместе с обязательством предложить всем воюющим народам и их правительствам немедленное перемирие на всех фронтах и немедленное открытие переговоров в целях заключения мира на демократических основах.

Сейчас, когда Советская власть утвердилась во всех важнейших пунктах страны, Совет Народных Комиссаров считает необходимым безотлагательно сделать формальное предложение перемирия всем воюющим странам, как союзным, так и находящимся с нами в враждебных действиях. Соответственное извещение послано Народным Комиссаром по Иностранным Делам всем полномочным представителям союзных стран в Петрограде.

Вам, гражданин Верховный Главнокомандующий, Совет

Народных Комиссаров поручает во исполнение решения Всероссийского Съезда Советов Рабочих и Солдатских Депутатов тотчас же по получении настоящего извещения обратиться к военным властям неприятельских армий с предложением немедленного приостановления военных действий в целях открытия мирных переговоров.

Возлагая на вас ведение этих предварительных переговоров, Совет Народных Комиссаров приказывает вам:

1) Непрерывно докладывать Совету по прямому проводу о ходе ваших переговоров с представителями неприятельских армий.

2) Подписать акт перемирия только с предварительного согласия Совета Народных Комиссаров [1].

Председатель Совета Народных Комиссаров
Вл. Ульянов (Ленин).

Комиссар по Иностранным Делам Л. Троцкий [2].

Комиссар по Военным Делам Н. Крыленко.

Управляющий делами Совета Влад. Бонч-Бруевич [3].

Скрепил: Секретарь Н. Горбунов.

7-го ноября 1917 года [4].

Предписание Духонину было связано со следующим, после издания декрета о мире, шагом к заключению мира. Происшедшая после 8 ноября (26 октября) на несколько дней задержка в издании такого предписания была вызвана, как это указано в самом предписании и как это было детальнее развито в передовой «Правды» (№ 184), необходимостью покончить предварительно с попытками контрреволюционного противодействия Советской власти в важнейших пунктах страны. Одновременно с изданием предписания была отправлена и опубликована нота послам, в которой декрет о мире рассматривался

---

[1] *В черновом подлиннике далее рукою Ленина:* Петроград, 7 ноября 1917 г. Председатель Совета Народных Комиссаров В. Ульянов (Ленин).

[2] *Этой подписью черновой подлинник кончается.*

[3] *В «Правде» и «Известиях» № 220 подписи управляющего делами нет.*

[4] *В «Правде» даты нет.*

как формальное предложение о заключении всеобщего перемирия и мира. Предписание было передано Духонину по прямому проводу и по радио. Ставка с первых дней революции явилась центром, куда съехались правые социалисты-революционеры и меньшевики и где они пытались образовать при поддержке общеармейского комитета контрреволюционное правительство с Черновым во главе. Здесь же в ставке находились военные агенты держав Антанты, боровшиеся против всяких мероприятий, которые повели бы к перемирию. Все это создавало поддержку Духонину, не признававшему власти Совета народных комиссаров. 11 (8) ноября Духонин сделал попытку сговориться по поводу этого предписания с ген. Маниковским, на которого были возложены технические функции по военному министерству. Прежде чем ему это удалось, он был вызван в ночь на 22 (9) ноября к прямому проводу от имени СНК, см. далее №№ 23 и 24.

20

20 (7) ноября 1917 г. Декрет о введении государственной монополии на объявления.

Проект декрета, 2 лл., рукою А. В. Луначарского, с исправлениями Ленина; пометка неизвестной рукой на л. 1 вверху: 9/I *[9 переправлено из 7]. Архив, № 3078 (печатается под литерой а). — Подлинник, 2 лл., на пишущей машинке, с поправками Н. П. Горбунова, с подписями-автографами (включая обозначения должностей); пометка Н. П. Горбунова:* Вх. № 41. *Архив, № 3079.*

«Газета», № 6 (8 ноября; печатается под литерой б); «Известия», № 219 (8 ноября); «Правда», № 183 (8 ноября); «Собрание Узаконений», № 2, ст. 21.

а

ДЕКРЕТ О ВВЕДЕНИИ ГОСУДАРСТВЕННОЙ МОНОПОЛИИ НА ОБЪЯВЛЕНИЯ

1. Печатание за плату объявлений в периодических изданиях печати, равно в сборниках и афишах, <киосках,> а также сдача объявлений в киоски, конторы и т. п. учреждения, объявляется монополией государства.

2. Печатать таковые объявления могут только издания Временного Рабочего и Крестьянского Правительства в Петрограде

и издания местных Советов Рабочих [1], Солдатских и Крестьянских депутатов. За печатание объявлений за плату * не имеющие на это право газеты ** закрываются.

3. Владельцы газет, контор для помещения объявлений, а равно все служащие в конторах, экспедициях и каких бы то ни было предприятиях подобного рода [2] обязаны оставаться при своем деле впредь до сдачи его государству в лице вышеуказанных органов, отвечая за полный порядок его, за соблюдение непрерывности в ходе предприятий и за сдачу в издания Советов как всех частных объявлений, так и всех денежных сумм за принятые объявления [3], а равно и полнейшей отчетности с приложением документов.

4. Все [4] заведующие изданиями и предприятиями, помещающими [5] объявления за плату, а равно все служащие и рабочие этих предприятий обязуются немедленно собраться в городские собрания и объединиться сначала в городские союзы, а затем во всероссийский союз для более успешной и правильной организации дела принятия и помещения в [6] Советских изданиях частных объявлений, равно для выработки правил более удобного для населения приема и печатания этих [7] объявлений.

5. [8] Виновные в сокрытии документов или сумм, а равно

Поправки А. В. Луначарского при составлении проекта декрета:

[1] *Зачеркнуто:* и.

[2] *Зачеркнуто:* до[лжны].

[3] за принятые объявления *вставлено.*

[4] *Зачеркнуто:* влад[ельцы].

[5] *Исправлено из первоначального:* изданий и предприятий, помещающих.

[6] *Зачеркнуто:* Правител[ьственных].

[7] этих *вставлено.*

[8] *Зачеркнуто:* Владельцы.

Изменения, внесенные после ленинской правки в: подлинник декрета и перешедшие в печатные издания

* за плату *зачеркнуто, повидимому, Н. П. Горбуновым.*

** *При переписке машинистка пропустила:* газеты; *И. П. Горбунов вставил тогда:* издания.

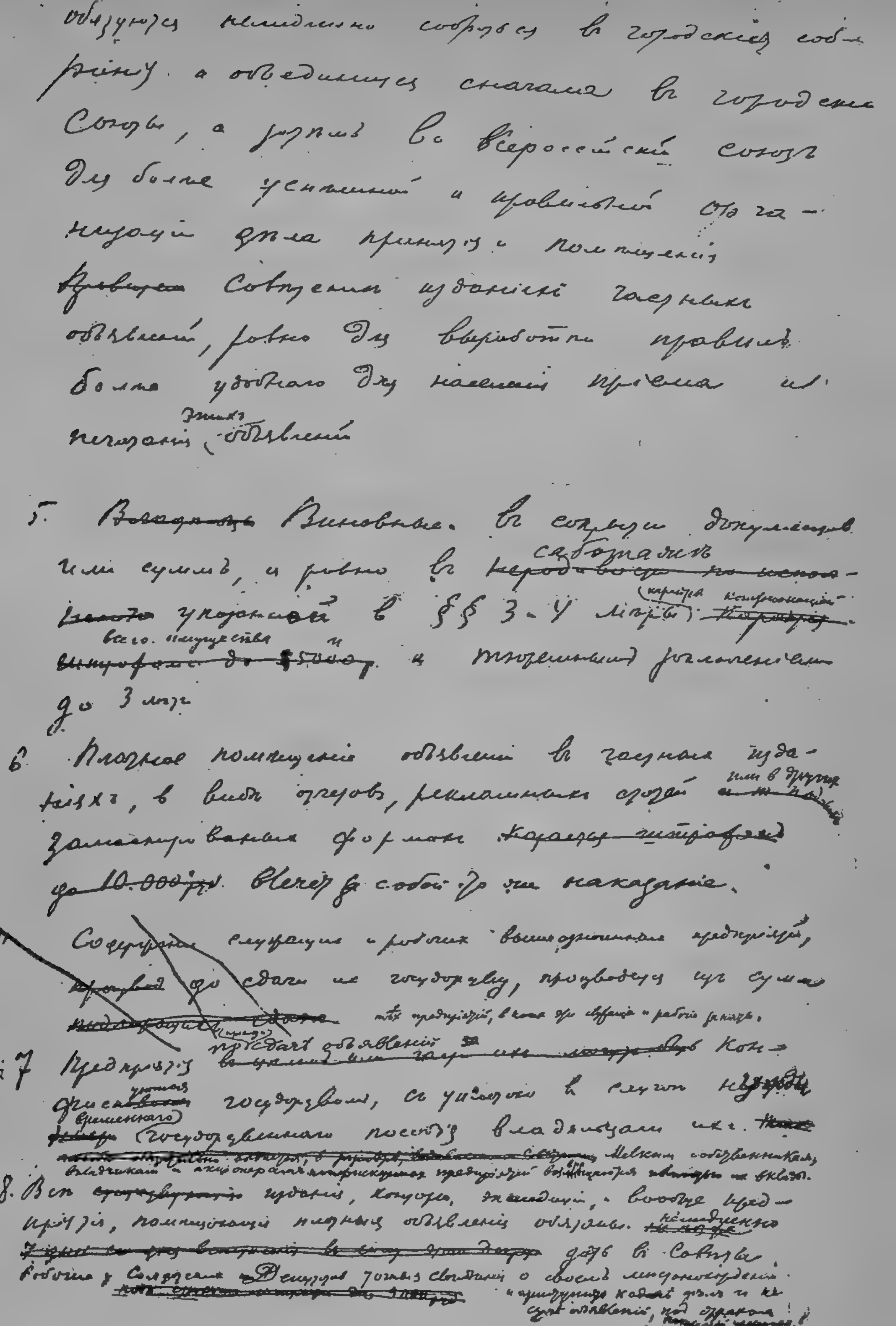

обязуются немедленно собраться в городские собрания, а объединиться сначала в городские союзы, а затем во всероссийский союз для более усиленной и правильной организации дела принятия и помещения ~~[illegible]~~ Советских изданий частных объявлений, равно для выработки правил более удобного для населения приема и печатания (этих) объявлений.

5. ~~[illegible]~~ Виновные в сокрытии документов или сумм, и равно в ~~[illegible]~~ саботаже указанной в §§ 3—4 мер (кара — конфискация ~~[illegible]~~ всего имущества и тюремным заключением до 3 лет.

6. Платное помещение объявлений в частных изданиях, в виде отчетов, рекламных статей или в других замаскированных формах ~~карается штрафом до 10.000 р.~~ Влечет за собой то же наказание.

~~Сотрудники, служащие и рабочие вышеупомянутых предприятий, до сдачи их государству, производят из сумм [illegible] тех предприятий, в коих они служат и работают.~~

7. Предприятия (конторы) по сдаче объявлений ~~[illegible]~~ конфискуются государством, с уплатой в случае нужды (временного) государственного пособия владельцам их. ~~[illegible]~~ Мелким собственникам, вкладчикам и акционерам конфискуемых предприятий возвращаются их вклады.

8. Все ~~[illegible]~~ издания, конторы, экспедиции и вообще предприятия, помещающие платные объявления, обязаны немедленно ~~[illegible]~~ дать в Советы рабочих и солдатских депутатов точные сведения о своем местонахождении и прекращении ~~[illegible]~~ [illegible]

Вторая страница проекта Декрета о введении государственной монополии на объявления с поправками Ленина — 20 (7) ноября 1917 г.

в <нерадивости по исполнению> саботаже указанной [1] в §§ 3 и 4 меры <караются штрафом до 5000 р.> караются конфискацией всего имущества и тюремным заключением до 3 лет.

6. Платное помещение объявлений в частных изданиях, в виде отчетов, рекламных статей <и т. под-ных> или в других замаскированных формах <карается штрафом до 10.000 руб.> влечет за собой то же наказание.

<7. Содержание служащих и рабочих вышеозначенных предприятий [2], до сдачи их государству, производится из сумм ⟨⟨подлежащих сдаче⟩⟩ тех предприятий, в коих эти служащие и рабочие заняты.>

<8> 7. Предприятия <в целом или части их могут быть> по приему и * сдаче объявлений <за[крываются]> конфиск<ованы>уются государством, с уплатою в случае <надобности> нужды временного государственного пособия владельцами их. <Такое пособие обязательно выдается, в размере, выдаваемом Советами> Мелким ** собственникам, вкладчикам и акционерам *** конфискуемых предприятий воз<ме>вращаются полностью их вклады.

<9.> 8. Все <существующие> издания, конторы, экспедиции и вообще предприятия, помещающие платные объявления, обязаны <не позже 7 дней со дня вступления в силу этого декрета> немедленно дать в Советы Рабочих и Солдатских Депутатов точные сведения о своем местонахождении <под страхом штрафа до 5000 руб.> и приступить к сдаче дел и сдаче объявлений, под страхом наказаний, указанных в § 5.

<В тех местах, где существуют раздельные Советы

Поправки А. В. Луначарского при составлении проекта декрета:

[1] *Исправлено из первоначального:* указанных.

[2] *Зачеркнуто:* производ[ится].

Варианты ленинского текста:

* приему и *вставлено.*

** *Переделано из:* мелким.

*** *Первоначально вставка кончалась здесь точкою, затем* Такое.. Советами *зачеркнуто и приписан конец фразы.*

Рабочих, Солдатских и Крестьянских Депутатов, эти Советы соглашаются между собой об издании одного Советского органа для объявлений.>[1]

б

ДЕКРЕТ
О ВВЕДЕНИИ ГОСУДАРСТВЕННОЙ МОНОПОЛИИ НА ОБЪЯВЛЕНИЯ

1. Печатание за плату объявлений в периодических изданиях печати, равно в сборниках и афишах, а также сдача объявлений в киоски, конторы и т. п. учреждения объявляются монополией государства.

2. Печатать таковые объявления могут только издания Временного Рабочего и Крестьянского Правительства в Петрограде и издания местных Советов Рабочих, Солдатских и Крестьянских Депутатов. За напечатание объявлений не имеющие на это право издания закрываются.

3. Владельцы газет, контор для помещения объявлений, а равно все служащие в конторах, экспедициях и каких бы то ни было предприятиях подобного рода, обязаны оставаться при своем деле впредь до сдачи его государству в лице вышеуказанных органов, отвечая за полный порядок его, за соблюдение непрерывности в ходе предприятия и за сдачу в издания Советов как всех частных объявлений, так и всех денежных сумм за принятые объявления, а равно и полнейшей отчетности с приложением документов.

4. Все заведующие изданиями и предприятиями, помещающими объявления за плату, а равно все служащие и рабочие этих предприятий обязуются немедленно собраться в городские собрания и объединиться сначала в городские союзы, а затем во Всероссийский Союз для более успешной и правильной организации дела принятия и помещения в Советских изданиях частных объявлений, равно для выработки правил более удобного для населения приема и печатания этих объявлений.

[1] *Этот отрывок нового пункта написан Лениным отдельно, на обороте листа.*

5. Виновные в сокрытии документов или сумм, а равно в саботаже указанной в §§ 3 и 4 меры, караются конфискацией всего имущества и тюремным заключением до 3-х лет.

6. Платное помещение объявлений в частных изданиях, в виде отчетов, рекламных статей или в других замаскированных формах, влечет за собой то же наказание.

7. Предприятия по приему и сдаче объявлений конфискуются государством с уплатой, в случае нужды, временного государственного пособия владельцам их. Мелким собственникам, вкладчикам и акционерам конфискуемых предприятий возвращаются полностью их вклады.

8. Все издания, конторы, экспедиции и вообще предприятия, помещающие платные объявления, обязаны немедленно дать в Советы Рабочих и Солдатских Депутатов точные сведения о своем местонахождении и приступить к сдаче дел и объявлений под страхом наказаний, указанных в § 5.

Председатель Совета Народных Комиссаров

В. Ульянов (Ленин).

Народный Комиссар по Просвещению А. В. Луначарский.

Скрепил: Секретарь Совета Н. Горбунов.

В своей речи на заседании ВЦИК 17 (4) ноября Ленин заявил, что «частные объявления должны быть признаны монополией» (Ленин Соч., т. XXII, стр. 44). Декрет 20 (7) ноября наносил удар финансовым ресурсам буржуазной печати. Однако, декрет не был тотчас же введен в жизнь. 28 (15) ноября в заседании СНК был поставлен вопрос об издании в типографии «Русской Воли» официальной газеты с объявлениями, но положительно этот вопрос решен не был, а было решено предоставить его на разрешение «соответствующим ведомствам». Только 1 декабря (18 ноября) появилось в печати объявление комиссара по делам печати А. Минкина о том, что декрет об объявлениях вступает в законную силу 5 декабря (22 ноября). Однако, 5 декабря (22 ноября) газеты вышли попрежнему с объявлениями. Минкин запросил поэтому СНК о мерах борьбы с неподчиняющимися декрету изданиями. СНК постановил дать Минкину устную инструкцию о принятии «энергичнейших революционных мер для проведения декрета об объявлениях в жизнь». Репрессии против газет, вышедших 5 декабря (22 ноября) с объявлениями, заставили их подчиниться декрету.

21 (8) ноября. Декрет об увеличении пенсий рабочим, пострадавшим от несчастных случаев.

Подлинник, 1 л., на пишущей машинке, с подписями-автографами; пометка Н. П. Горбунова: 8/XI 17. *Архив, № 3080.*

«Газета», № 7 (10 ноября); «Известия», № 221 (10 ноября); «Собрание Узаконений», № 2, ст. 25.

ДЕКРЕТ

Впредь до коренного преобразования закона о страховании рабочих от несчастных случаев 23 июня 1912 г. на началах рабочей страховой программы, именно: распространения страхования на всех рабочих, возмещения полного заработка увечному, предоставления самоуправления застрахованным и передачи дела экспертизы увечных в руки врачей, выборных от рабочих организаций, Совет Народных Комиссаров 8-го[1] ноября 1917 года постановил: Вследствие дороговизны жизни[2] всем пенсионерам по несчастным случаям, по 1917 год включительно, пенсия немедленно увеличивается с 1 января 1917 г. на 100% за счет пенсионного фонда (ст. 453 и 454 Уст. о промышл. труде). Пенсионный фонд пополняется в течение 3-х лет из запасного капитала, свободных остатков от операций и, в случае недостаточности их, дополнительными взносами предпринимателей.

Соответственно этому ст. 459 Устава о промышленном труде дополнить следующим примечанием:

«Страховому товариществу предоставляется производить позаимствования из пенсионного фонда на увеличение пенсий пострадавшим от несчастных случаев на 100 проц. вследствие дороговизны жизни на условиях погашения этих позаимствований в течение 3 лет из запасного капитала, свободных остат-

---

[1] *В подлиннике* 8-го *вписано от руки.*

[2] *В подлиннике машинистка здесь по ошибке сделала абзац и поставила цифру:* 1 *(далее второго пункта нет); с такой же копии издавались печатные тексты, в подлиннике же ошибка была исправлена.*

ков от операций и, при недостаточности их, дополнительными взносами предпринимателей [1].

Именем Правительства Российской Республики

Председатель Совета Народных Комиссаров

Вл. Ульянов (Ленин).

Народный Комиссар Труда Александр Шляпников.

Управляющий делами Совета Народных Комиссаров

Влад. Бонч-Бруевич.

Секретарь Совета Н. Горбунов.

8 ноября 1917 года.

Вместе с законом была опубликована докладная записка заведующего Отделом социального страхования А. Винокурова от 21 (8) же ноября. В ней было указано, что пенсии по закону 23 июня 1912 г. «отличаются нищенским размером» (6 руб. в месяц в среднем по Петербургу за 1915 г.) и что они стали еще менее вследствие обесценения рубля. Записка предлагала увеличить пенсии на 100%, что и было проведено в декрете («Известия», № 221).

22

21 (8) ноября. Постановление о назначении М. Т. Елизарова временным заместителем народного комиссара путей сообщения.

Копия, 1 л., на пишущей машинке, с датою и номером: 8 ноября [191]7 г. Исх. № 50а. *АОР 130. Б. 1917. 3, л. 40.*
«Правда», № 185 (10 ноября).

ПРИКАЗ

Гражданин Марк Тимофеевич Елизаров назначается Временным Заместителем Народного Комиссара Путей Сообщения. [2]

Председатель Совета Народных Комиссаров

Владимир Ульянов (Ленин).

Управляющий делами Совета Комиссаров В. Бонч-Бруевич.

Секретарь Управления делами Правительства Н. Горбунов.

---

[1] *В печатных изданиях перед подписями:* Подписали.

[2] *В «Правде» далее:* Подписали; *в копии подписи при обозначении должностей не заполнены.*

В архиве сохранилась записка И. А. Теодоровича от 21 (8) ноября с предложением назначить М. Т. Елизарова народным комиссаром путей сообщения. На этой записке Ленин пометил: «Согласен».

23

22 (9) ноября. Приказ об увольнении генерала Духонина от должности верховного главнокомандующего.

«Известия», № 221 (10 ноября); «Газета», № 7 (10 ноября); «Правда», № 185 (10 ноября).

ГЕНЕРАЛУ ДУХОНИНУ

Именем Правительства Российской Республики и[1] по поручению Совета Народных Комиссаров, мы увольняем вас от занимаемой вами[2] должности за неповиновение предписаниям Правительства и за поведение, несущее неслыханные бедствия трудящимся массам всех стран, в особенности армиям. Мы предписываем вам под страхом ответственности по законам военного времени продолжать ведение дела, пока не прибудет в Ставку новый Главнокомандующий, или лицо, уполномоченное им на принятие от вас дел. Главнокомандующим назначается прапорщик Крыленко.

Ленин, Сталин, Крыленко.

Неполучение в течение суток ответа на предписание от 20 (7) ноября повело к разговору по прямому проводу Ленина, И. В. Сталина и Н. В. Крыленко с Духониным и к его увольнению. Как сообщил Н. В. Крыленко в своем докладе на собрании фронтовых представителей, Духонина удалось вызвать только к 2 часам ночи. Крыленко отметил также, что на приказ об увольнении Духонина «никакого ответа со стороны генерала Духонина не последовало, и ставка замолчала» («Известия», № 222). Не признавая власти Совета народных комиссаров, Духонин не считал себя смещенным. Он в тот же день заявил генералу Марушевскому, что мог бы сдать власть только лицу, назначенному «в законном порядке», т. е., как далее разъясняет Духонин, указом Се-

[1] *Так в «Газете» и «Правде»; в «Известиях» и нет.*

[2] *В «Газете» и «Правде» вами нет.*

нату. Найдя поддержку в генералитете военного министерства (генерал Марушевский заявил, что здесь Духонина считают «законным главковерхом») и в военных миссиях Антанты, которые 23 (10) ноября заявили Духонину протест против перемирия или приостановки военных действий (французская миссия официально передала 25 (12) ноября Духонину, что она не признает Совета народных комиссаров и доверяет «патриотизму русского верховного командования»), Духонин пытался оказать противодействие приезду в Ставку Крыленко, «именующему себя — как Духонин писал 28 (15) ноября — верховным главнокомандующим и народным комиссаром» («Красный Архив», т. 23, стр. 197 и сл.). Только приезд в Ставку Крыленко 3 декабря (20 ноября) ликвидировал сопротивление Духонина, причем во время занятия Ставки Духонин был убит возмущенными матросами и солдатами.

24

22 (9) ноября. Радиотелеграмма армии и флоту об увольнении верховного главнокомандующего генерала Духонина, с предложением выбирать уполномоченных для переговоров о перемирии.

Копия, 1 л., на пишущей машинке; пометка, сделанная в Военно-морском революционном комитете: Отправить на радио-ст. для исполнения. Вахромеев. 9/XI 1917. *Архив, № 2057.—Копия радиостанции, 2 лл., от руки, ЛОЦИА Морской отдел, ф. 1444, 1917 г., № 1, л. 83—84.*

«Газета», № 7 (10 ноября); «Известия», № 221 (10 ноября); «Правда», № 185 (10 ноября).

ВСЕМ

Всем полковым, дивизионным, корпусным, армейским и другим комитетам, всем солдатам Революционной армии и матросам Революционного флота.

7 ноября ночью Совет Народных Комиссаров послал радиотелеграмму Главнокомандующему Духонину, предписывая ему немедленно и формально предложить перемирие всем воюющим странам, как союзным, так и находящимся с нами во враждебных действиях.

Эта радиотелеграмма была получена Ставкой 8 ноября, в 5 ч. 5 мин. утра. Духонину предписывалось непрерывно

докладывать Совету Народных Комиссаров ход переговоров и подписать акт перемирия только после утверждения его Советом Народных Комиссаров [1]. Одновременно такое предложение заключить перемирие было формально передано всем полномочным представителям союзных стран в Петрограде.

Не получив от Духонина [2] ответа до вечера 8 ноября Совет Народных Комиссаров уполномочил Ленина, Сталина и Крыленко запросить Духонина по прямому проводу о причинах промедления.

Переговоры велись от 2 — 4½ час. утра 9 ноября. Духонин делал многочисленные попытки уклониться от объяснения своего поведения и от дачи точного ответа на предписание Правительства, но когда предписание вступить немедленно в формальные переговоры о перемирии было сделано Духонину категорически, он ответил отказом подчиниться. Тогда именем Правительства Российской Республики и по поручению Совета Народных Комиссаров Духонину было заявлено, что он увольняется от должности за неповиновение предписаниям Правительства и за поведение, несущее неслыханные бедствия трудящимся массам всех стран и в особенности армиям. Вместе с тем Духонину было предписано продолжать вести дело, пока не прибудет новый Главнокомандующий или лицо, уполномоченное им на принятие дел от Духонина. Новым Главнокомандующим назначен прапорщик Крыленко.

Солдаты! Дело мира в ваших руках. Вы не дадите контрреволюционным генералам сорвать великое дело мира [3]. Вы окружите их стражей, чтобы избежать недостойных революционной армии самосудов и помешать этим генералам уклониться от ожидающего их суда [3]. Вы сохраните строжайший революционный и военный порядок.

---

[1] ход переговоров... Комиссаров *в копии нет, но в копии радиостанции есть.*

[2] *В копии явный пропуск:* Духонина.

[3] *В печатных изданиях здесь запятые.*

Пусть полки, стоящие на позициях, выбирают тотчас полномоченных для формального вступления в перегоры о перемирии[1] с неприятелем.

Совет Народных Комиссаров дает вам право на это.

О каждом шаге переговоров извещайте нас всеми спобами. Подписать окончательный договор о перемирии праве только Совет Народных Комиссаров.

Солдаты! Дело мира в ваших руках. Бдительность, выержка, энергия, и дело мира победит!

Именем Правительства Российской Республики

Председатель Совета Народных Комиссаров
В. Ульянов (Ленин).

Народный Комиссар по Военным Делам и
Верховный Главнокомандующий Н. Крыленко.

Петроград, 9 ноября 1916 г.[2]

Радио это, отправленное, по словам Н. В. Крыленко на собрании ронтовых представителей, в 6 часов утра 22 (9) ноября, означало актическое прекращение военных действий» («Известия», № 222).

25

22 (9) ноября. Декрет о пенсионном обеспечении пострадавших от несчастных случаев воинских чинов, омандированных на работу в предприятия.

«Газета», № 8 (11 ноября); «Известия», № 220 (9 ноября); «Правда», № 184 (9 ноября); «Собрание Узаконений», № 4, ст. 65.

ДЕКРЕТ
О ВОЗНАГРАЖДЕНИИ ПОСТРАДАВШИХ ОТ НЕСЧАСТНЫХ СЛУЧАЕВ ВОИНСКИХ ЧИНОВ, КОМАНДИРОВАННЫХ НА РАБОТУ В ПРЕДПРИЯТИЯ

Впредь до коренного преобразования законов о страховании абочих от несчастных случаев на началах рабочей страховой

[1] о перемирии *в «Правде» нет.*

[2] *В «Правде» и «Известиях» обозначения места и даты нет.*

программы, воинские чины, командированные на работы[1] в предприятия, подлежат действию правил 2-го июня 1903 г. и закона о страховании рабочих от несчастных случаев 23 июня 1912 г. Годовое содержание воинского чина рабочего, при начислении ему увечной пенсии, определяется соответственно расценкам, установленным для прочих рабочих, занятых такой же работой. Согласно этому, ст.ст. 375, 403 и 460 Устава о промышленном труде дополнить следующими примечаниями:

Примечание к ст. 375[2]. Действию правил, изложенных в сей главе, четвертой, подчиняются командированные на работы[1] в предприятия воинские чины, получившие увечье при работах предприятия, начиная с 19 июля 1914 г. Начисление пенсии им производится со дня признания постоянной утраты трудоспособности, согласно ст. 392 Устава о промышленном труде.

Примечание к ст. 403. Годовое содержание воинского чина, командированного на работы в предприятие и получившего повреждение, исчисляется при назначении ему пенсии в случае постоянной утраты трудоспособности соответственно расценкам, установленным для прочих рабочих, занятых такой же работой.

Примечание к ст. 460. Страховым товариществам предоставляется взыскать дополнительные взносы[3] с владельцев предприятий за занятых в их предприятиях воинских чинов, начиная с 19 июля 1914 года.[4]

Именем Правительства Российской Республики

В. Ульянов (Ленин).

Народный Комиссар Труда А. Шляпников.

Управляющий делами Совета Народных Комиссаров

В. Бонч-Бруевич.

Секретарь Совета Н. Горбунов.

9 ноября 1917 года.

---

[1] *В «Правде»:* работу.

[2] *В «Правде» и «Известиях» формулируют:* К ст.... Примечание.

[3] *В «Правде»:* дополнительный взнос.

[4] *В «Правде» и «Известиях» далее подпись только народного комиссара труда А. Г. Шляпникова; даты нет.*

Инициатива издания этого декрета принадлежит заведующему отделом социального страхования А. Винокурову, который в своей докладной записке («Правда», 22 ноября, № 184) указал на тяжелое в случае увечья положение солдат, командированных на работу в предприятия: предприниматели и страховые товарищества отказывают им в пенсии, а от военного ведомства они не могут ничего получить, так как с военной службы они исключены; таким образом, эти солдаты инвалидами выбрасываются на улицу. Винокуров предложил распространить на солдат закон, действовавший в отношении рабочих.

Декрет был напечатан сначала в виде декрета Народного комиссариата труда (в «Известиях» и «Правде» 22 (9) ноября); затем к нему были присоединены подписи Ленина и других, и в таком уже виде декрет был опубликован в «Газете», с датой 9 ноября.

26

22 (9) ноября. Декрет об учреждении Государственной комиссии по просвещению.

«Правда», № 188 (13 ноября); «Газета», № 9 (12 ноября); «Известия» № 223 (12 ноября); «Собрание Узаконений», № 3, ст. 32.

ДЕКРЕТ ОБ УЧРЕЖДЕНИИ ГОСУДАРСТВЕННОЙ КОМИССИИ ПО ПРОСВЕЩЕНИЮ

Дело общего руководства народным просвещением, поскольку таковое остается за центральной государственной властью, поручается, впредь до Учредительного Собрания, Государственной Комиссии по Народному Просвещению, представителем и исполнителем которой является Народный Комиссар.

Все функции, выполнявшиеся прежде Министром Народного Просвещения и его товарищами, возлагаются, согласно решению Совета Народных Комиссаров и общему порядку, установленному Съездом Советов, на Комиссию по Народному Образованию.

Комиссия по Просвещению ответственна во всех своих действиях перед Исполнительным Комитетом Советов Рабочих, Солдатских и Крестьянских Депутатов.

Состав комиссии следующий:

1) Председатель — Народный Комиссар по Просвещению.

2) Секретарь Комиссии по Народному Просвещению.

3) Лица делегированные:

1) 3[1] представителя от Исполнительного Комитета Советов Рабочих и Солдатских Депутатов; 2) 2 представителя от Исполнительного Комитета Всероссийского Совета Крестьянских Депутатов (по производстве выборов на съезде); 3) 2 от Всероссийского Учительского Союза; по одному; 4) от Академического Союза; 5) от Центрального Бюро Профессиональных Союзов; 6) от Всероссийского Центра Фабрично-Заводских Комитетов; 7, от Центрального Комитета Петербургских Пролетарских Культурно-Просветительных Организаций (впредь до создания подобного же Всероссийского органа); 8) от Всероссийского Союза Городов; 9) от Всероссийского Земского Союза; 10) от Всероссийской Организации Художников (как только она возникнет); 11) от Всероссийского Студенческого Союза (когда таковой образуется); 12) от Государственного Комитета по Народному Образованию.

4) Лица по назначению Совета Народных Комиссаров: пятнадцать лиц, заведывающих отделами.

Отделы:

1) Отдел по введению всеобщей грамотности.

2) Отдел автономных высших учебных заведений.

3) Отдел министерских учебных заведений (впредь до их передачи муниципалитетам).

4) Отдел муниципальных учебных заведений.

5) Отдел дошкольного воспитания и помощи детям.

6) Отдел внешкольного образования.

7) Отдел помощи самостоятельным классовым просветительным организациям.

[1] *В «Известиях» и «Газете» цифра пропущена; «Собрание Узаконений», повидимому по аналогии со следующим пунктом, поставило на место пропуска:* 2.

8) Научный отдел.

9) Отдел искусств.

10) Финансовый отдел.

11) Отдел статистики и экспериментальной педагогики.

12) Отдел технических школ и политехнического образования.

13) Отдел по подготовке преподавательского персонала.

14) Отдел школьной медицины и гигиены.

15) Отдел школьного строительства.

Государственная Комиссия по Народному Образованию отнюдь не является центральной властью, управляющею учебными и образовательными учреждениями. Наоборот, все школьное дело должно быть передано органам местного самоуправления. Самостоятельная работа классовых — рабочих, солдатских, крестьянских культурно-просветительных организаций должна обладать полной автономией, как по отношению к государственному центру, так и по отношению к центрам муниципальным.

Дело Государственной Комиссии — служить связью и помощницей, организовать источники материальной, идейной и моральной поддержки муниципальным и частным, особенно же трудовым и классовым просветительным учреждениям в государственном общенародном масштабе.

Целый ряд ценных законопроектов был разработан с начала революции Государственным Комитетом по Народному Образованию, демократическим по своему составу, богатым опытными специалистами.

Государственная Комиссия войдет в планомерное сотрудничество с этим Комитетом, о созыве экстренной сессии которого Народный Комиссар немедленно обратится в бюро Комитета.

Предмет занятий этой сессии будет заключаться в:

1) Пересмотр норм представительства в духе еще большей демократизации Комитета.

2) Пересмотр прав его в духе их расширения и превращения Комитета в Государственный Институт по изготовлению законопроектов.

3) Пересмотр уже созданных Комитетом законопроектов, совместно с новой Государственной Комиссией, требуемый тем обстоятельством, что при редактировании их Комитет считался с буржуазным духом предшествовавших министерств.

После такого пересмотра законопроекты будут проведены в жизнь без всякой канцелярской волокиты в революционном порядке.

Сотрудничество педагогов и сил общественных — вот что будет преследоваться Комиссией во всей ее деятельности.

Лишь Учредительное Собрание установит детальный [1] порядок государственной и общественной жизни в нашей стране, в том числе и общий характер организации Народного Просвещения.

Не предрешая его воли, Народное Правительство считает себя в праве и в этом отношении проводить в жизнь ряд мероприятий, имеющих целью обогатить и осветить как можно скорее духовную жизнь страны.

Текущие дела должны пока итти своим чередом через Министерство Народного Просвещения.

Министерство должно играть роль исполнительного аппарата при Государственной Комиссии по Народному Просвещению [2].

Народный Комиссар по Просвещению
А. В. Луначарский.

Председатель Совета Народных Комиссаров
В. Ульянов (Ленин).

Секретарь Совета Н. Горбунов.

Настоящий декрет утвержден Центральным Исполнительным Комитетом Советов Рабочих и Солдатских Депутатов в заседании 9 ноября 1917 года.

Секретарь ЦИК [3].

---

[1] *В «Правде»:* длительный.

[2] *В «Правде», «Известиях» и «Собрании Узаконений» перед подписями:* Подписали; *в «Газете» этого нет.*

[3] *Начатая подпись секретаря имеется только в «Правде».*

Этот декрет, за исключением отдела, относящегося к составу комиссии, является частью полным повторением, частью передачей обращения наркома по просвещению А. В. Луначарского «Гражданам России», опубликованного тотчас после Октября, 13 ноября (31 октября, «Правда», № 174). Декрет был внесен в ВЦИК 21 (8) ноября и принят в следующем заседании, 22 (9) ноября.

По словам В. Лебедева-Полянского («Как начинал работать Народный комиссариат просвещения», «Пролетарская Революция», 1926, № 2, стр. 50 — 51) декрет этот обсуждался на первом организационном собрании Наркомпроса, где решено было создать перечисляемые в декрете 15 отделов.

Наряду с Государственной комиссией оставался, как видно из текста декрета, не ликвидированным образованный при Временном правительстве Государственный комитет по народному образованию. Распустить этот Комитет сразу не хотели, полагая, что удастся наладить совместную с ним работу. О дальнейшей судьбе Комитета см. № 72.

27

23 (10) ноября. Декрет о порядке демобилизации армии.

Копия, 1 л., от руки; пометки: Копия, *рукою председателя военно-морского револ. комитета* — На радиостанцию сейчас же передать всем. Вахрамеев, *радиостанции* — Передана 13 час. 10 ноября 1917 г. *ЛОЦИА Морской отдел, ф. 1444, № 1, л. 86.*

«Армия и Флот Рабочей и Крестьянской России», № 1 (21 ноября).

ДЕКРЕТ

Рабочее и Крестьянское Правительство Народных Комиссаров постановило:

Приступить к постепенному сокращению численности армии; для этого немедленно уволить в бессрочный запас солдат-граждан призыва 1899 года. Об увольнении призывных других сроков предписание последует в дальнейшем.

При увольнении оружие сдавать полковым комитетам, которые являются ответственными за его хранение.

Верховному Главнокомандующему немедленно объявить об этом приказом по армии.

Председатель Совета Народных Комиссаров
Вл. Ульянов (Ленин).

Народные Комиссары по Военным Делам:
В. А. Овсеенко (Антонов). Н. Крыленко.

10 ноября 1917 г.[1]

28

23 (10) ноября. Декрет об уничтожении сословий и гражданских чинов.

Подлинник, 1 л., на пишущей машинке, с подписями-автографами; на бланке: Управление делами Крестьянского и Рабочего Правительства Республики России. Петроград, *с вписанною датою:* 10 ноября 1917 г. *Архив, № 10891.*

«Газета», № 9 (12 ноября); «Известия», № 223 (12 ноября); «Правда», № 189 (14 ноября); «Собрание Узаконений», № 3, ст. 31.

ДЕКРЕТ
ОБ УНИЧТОЖЕНИИ СОСЛОВИЙ И ГРАЖДАНСКИХ ЧИНОВ

Ст. 1. Все существовавшие доныне в России сословия и сословные деления граждан, сословные привилегии и ограничения, сословные организации и учреждения, а равно и все гражданские чины упраздняются.

Ст. 2. Всякие звания (дворянина, купца, мещанина, крестьянина и пр.), титулы (княжеские, графские и пр.) и наименования гражданских чинов (тайные, статские и проч. советники) уничтожаются[2] и устанавливается одно общее для

---

[1] *Дата имеется только в копии.*

[2] *В подлиннике* и наименования . . . уничтожаются *исправлено от руки из первоначального машинописного:* и гражданские чины уничтожаются.

всего населения России наименование граждан Российской Республики.

Ст. 3. Имущества дворянских сословных учреждений [1] немедленно передаются соответствующим земским самоуправлениям.

Ст. 4. Имущества купеческих и мещанских обществ немедленно поступают в распоряжение соответствующих городских самоуправлений.

Ст. 5. Все сословные учреждения, дела, производства и архивы передаются немедленно в ведение соответствующих городских и земских самоуправлений.

Ст. 6. Все соответствующие статьи доныне действовавших законов отменяются.

Ст. 7. Настоящий декрет вступает в силу со дня его опубликования и немедленно приводится в исполнение местными Советами Рабочих, Солдатских и Крестьянских Депутатов.

Настоящий декрет утвержден Центральным Исполнительным Комитетом Советов Рабочих и Солдатских Депутатов в заседании 10-го ноября 1917 г. [2]

Председатель Ц. И. К. Я. Свердлов.

Председатель Совета Народных Комиссаров
Вл. Ульянов (Ленин).

Управляющий делами Совета Народных Комиссаров
Влад. Бонч-Бруевич.

Секретарь Совета Н. Горбунов.

Декрет был оглашен в заседании ВЦИК 23 (10) ноября П. И. Стучкой и принят единогласно.

---

[1] *В подлиннике* сословных учреждений *исправлено от руки из первоначального машинописного:* сословий.

[2] *В «Правде» нет ни текста об утверждении ВЦИК, ни подписи председателя ВЦИК Я. М. Свердлова; в «Известиях» и «Правде» перед подписями:* Подписали; *в «Газете» в конце дата:* 11 ноября 1917 г.

23 (10) ноября. Декрет о моратории по векселям и исполнительным листам.

Подлинник, 1 л., на пишущей машинке, с подписями-автографами; на бланке: Совет Народных Комиссаров. Петроград, *с вписанною датою:* 10 ноября 1917 г.; *с печатью:* Печать || Совет Народных Комиссаров. *Архив, № 3041.*

«Газета», № 8 (11 ноября); «Известия», № 222 (11 ноября); «Собрание Узаконений», № 2, ст. 27.

МОРАТОРИЙ

Сим объявляется:

1) Уплаты по векселям и исполнительным листам отсрочиваются.

2) Отсрочка платежей узаконяется с 25 октября 1917 г. вперед на два месяца, считая со дня срока платежа по векселю, т. е. срочный платеж на 25 октября переносится на 25 декабря; платеж на 28 ноября переносится на 28 января 1918 г.; платеж на 21 декабря переносится на 21 февраля 1918 г. и т. д.

3) Действие этого моратория вступает в силу немедленно и передается по телеграфу повсеместно.

4) Все протесты векселей, взыскания и пр., вчиненные по векселям и исполнительным листам с 25 октября по 10 ноября 1917 года, приостанавливаются и отменяются [1].

Именем Правительства Российской Республики

Председатель Совета Народных Комиссаров
В. Ульянов (Ленин).

Заместитель Народного Комиссара [2] при
Министерстве Финансов В. Менжинский.

Управляющий делами Совета Влад. Бонч-Бруевич.

Секретарь Совета Н. Горбунов.

10 ноября 1917 г.

---

[1] *В «Известиях» пред подписями:* Подписали.

[2] *В подлиннике первоначально было:* Временный Комиссар; *исправлено Н. П. Горбуновым.*

Вопрос о моратории возник тотчас же после Октябрьской революции. «Воля Народа» 10 ноября (28 октября; № 156) сообщала, что В. Р. Менжинский возбудил перед представителями банков вопрос о моратории.

30

23 (10) ноября. Декрет о свободном ввозе из Финляндии бумаги и бумажных полуфабрикатов в пределы Российской республики.

Подлинник, 2 лл., на пишущей машинке, с подписями-автографами; под текстом пометка В. Д. Бонч-Бруевича: Петроград. 10 ноября 1917; *Архив, № 5040.*

«Газета», № 8 (11 ноября); «Известия», № 222 (11 ноября); «Правда», № 188 (15 ноября); «Собрание Узаконений», № 2, ст. 28.

О СВОБОДНОМ ВВОЗЕ ИЗ ФИНЛЯНДИИ БУМАГИ, БУМАЖНОЙ МАССЫ И ПРОЧИХ БУМАЖНЫХ ПОЛУФАБРИКАТОВ В ПРЕДЕЛЫ РОССИЙСКОЙ РЕСПУБЛИКИ

Сим объявляется:

Товары [1], поименованные в Новом таможенном тарифе по Европейской и Азиатской торговле, «Роспись III Финляндским товарам», а именно:

23. Ст. 176 п. 2.[2] Бумажная масса всякая, кроме бумажной массы, химическим способом приготовленной, в сухом виде привозимая, а также обрезки бумажные [3].

24. Ст. 176 п. 2. Та же масса, в мокром состоянии привозимая.

Примечание: Бумажная масса, привозимая в виде картона и в спрессованных листах, подлежит пропуску по ст. ст. 23 и 24 сей росписи лишь в том случае, если она мелко изрублена или часто продырявлена.

---

[1] *В подлиннике:* 1. Товары *(второго пункта далее нет); так и в «Правде».*

[2] *Первые цифры обозначают порядковый номер Росписи; статьи и пункты — статьи и пункты Общего тарифа по европейской торговле.*

[3] *В подлиннике здесь и в конце других пунктов первоначально было, как результат списывания с росписи:* с пуда; *затем зачеркнуто.*

25. Ст. 176 п. 2. Бумажная масса, химическим способом приготовленная (целлюлоза), во всяком виде.

26. Ст. 177 п. п. 1 и 2. Картон и папка, всякие, кроме бристольских, а также изделия из бумаги битой (папье-маше и картон-пьера), кроме означенных в ст. 30 сей росписи.

27. Ст. 177 п. п. 3 и 4. Бумага из одного вареного дерева, не крашенная.

28. Ст. 177 п. п. 3 и 4. Бумага всякая, особо не поименованная.

29. Ст. 177 п .п. 4, 5 и 6. Бумага папиросная, шелковая, копировальная; бристольский картон; обои бумажные и бордюры к ним.

30. Ст. 177 п. п. 6, 7 и 8. Писчебумажные изделия всякие, поименованные в п. п. 6 и 7 ст. 177 Общ. Тар. (за исключен. указ. в ст. 29 сей росписи), а также из п. 8 ст. 177 Общ. Тар. конторские и копировальные книги и записные книжки, хотя бы и в коленкоровых переплетах, изделия из бумаги битой, лакированные и окрашенные, имеющие вид деревянной резной или токарной работы,

могут быть ввозимы в Россию из Финляндии беспрепятственно, согласно установленным таможенным ставкам.

Председатель Совета Народных Комиссаров
Вл. Ульянов (Ленин).

Комиссар Труда [1] А. Шляпников.

Управляющий делами Совета Народных Комиссаров
Влад. Бонч-Бруевич.

Секретарь Совета Народных Комиссаров Н. Горбунов.

10 ноября 1917 г.

Вопрос о ввозе бумаги из Финляндии стоял еще раз в СНК 28 (15) ноября, но был передан в Военно-революционный комитет.

---

[1] *Первоначально в подлиннике было:* Комиссар Торговли и Промышленности; *затем исправлено; первоначальная формулировка попала в «Правду».*

31

23 (10) ноября. Телеграмма армейским организациям о борьбе с буржуазией и ее агентами, саботирующими дело продовольствия армии и препятствующими заключению мира.

Подлинник, 1 л., на пишущей машинке, с приписанными чужою рукою подписями; пометки: Радиотелеграмма || Красное Село || передана в 23-45 10 ноября; *с печатью:* Исполнител. Комитет Петрогр. Сов. Раб. и Солд. Деп. || Военно-Революционный Комитет. *Архив, № 2056.*

«Правда», № 186 (11 ноября); «Газета», № 8 (11 ноября); «Собрание Узаконений», № 3, ст. 29.

ВСЕМ АРМЕЙСКИМ ОРГАНИЗАЦИЯМ, ВОЕННО-РЕВОЛЮЦИОННЫМ КОМИТЕТАМ, ВСЕМ СОЛДАТАМ НА ФРОНТЕ

Правительство Совета Народных Комиссаров целиком поглощено сейчас двумя вопросами: обеспечением продовольствия армии и немедленным перемирием.

Продовольствие в стране есть. У помещиков, кулаков, торговцев имеются огромные скрытые запасы съестных припасов. Высшие государственные чиновники, высшие железнодорожные и банковские служащие помогают буржуазии против солдат, рабочих и крестьян. Контрреволюционеры готовы скорее уморить солдат голодом [1], чем уступить власть народу, землю — крестьянам и согласиться на немедленный мир. Банковские директора отказывают Советской власти в деньгах па экстренные [2] продовольственные расходы. Совет Народных Комиссаров принял самые решительные меры. Комиссары Совета вместе с матросами, солдатами и красно-гвардейцами реквизируют во всех частях страны продовольственные запасы и направляют на фронт. Всем спекулянтам, мародерам, казнокрадам и контрреволюционным чиновникам, мешающим

[1] *В «Правде»:* с голода.

[2] *В подлиннике:* экстренно.

продовольственной работе, объявлена беспощадная борьба. Они арестуются и будут заключены в Кронштадтские тюрьмы [1].

Солдаты фронта! Советская власть делает все для вашего продовольствия и надеется, что в ближайшие дни вам будут доставлены необходимые запасы.

Борьба за мир натолкнулась на сопротивление буржуазии и контрреволюционных генералов. Солдаты, рабочие и крестьяне беззаветно поддерживают Советскую власть и борьбу за немедленное перемирие.

По сообщениям газет, в ставке бывшего главнокомандующего Духонина собираются соглашатели и агенты буржуазии, Верховский, Авксентьев, Чернов, Гоц, Церетелли и другие. Они будто бы собираются даже [2] образовать новую власть против Советов.

Товарищи солдаты! Все названные выше лица уже были министрами. Они все действовали заодно с буржуазией и Керенским. Они ответственны за наступление 18-го июня и за затягивание войны. Они обещали крестьянам землю, а на деле арестовывали [3] крестьянские земельные комитеты. Они ввели смертную казнь для солдат. Они подчинялись английским, американским и французским биржевикам. Они против братания с немецкими солдатами для прекращения войны. Те армейские комитеты, которые попытаются поддерживать этих врагов народа в их борьбе против Советской власти, должны быть немедленно распущены, а в случае сопротивления — арестованы. Вся армия должна сплотиться вокруг советской власти для борьбы за хлеб и за мир.

Это сообщение должно быть оглашено во всех частях фронта и разъяснено всем солдатам.

За сокрытие этого сообщения от солдат виновные должны [4]

---

[1] *В подлиннике:* крепость Кронштадтские тюрьмы; *повидимому, в черновике* крепость *было зачеркнуто, но все же попало в подлинник; «Правда» выкинула* крепость, *а «Газета» переделала на* крепость Кронштадтской тюрьмы — *так и в «Собрании Узаконений».*

[2] *В «Собрании Узаконений»:* также.

[3] *В «Газете» и в «Собрании Узаконений»:* арестовали.

[4] *В «Газете» и в «Собрании Узаконений»:* должны виновные.

подвергнуться суровой каре, как за непередачу военного приказа.

Председатель Совета Народных Комиссаров В. Ленин.

Комиссар по Иностранным Делам Л. Троцкий [1].

32

Не позже 23 (10) ноября. Обращение к местным Советам о применении постановления Петроградского совета относительно реквизиции теплых вещей для солдат на фронте.

«Рабочий и Солдат», № 21 (11 ноября).

Совет Народных Комиссаров обращает внимание всех местных Советов Рабочих и Солдатских и Крестьянских Депутатов на декрет Петроградского Совета о реквизиции теплых вещей для солдат на фронте и рекомендует всем Советам присоединиться к этому декрету, видоизменив его, в случае необходимости, в соответствии с местными условиями, и принять все меры к осуществлению декрета в кратчайший срок.

Председатель Совета Народных Комиссаров
В. Ульянов (Ленин).

Управляющий делами Совета Народных Комиссаров
В. Бонч-Бруевич.

Секретарь Совета Н. Горбунов.

В заседании Петроградского совета 21 (8) ноября по докладу Э. М Склянского был принят «Декрет о реквизиции теплых вещей для солдат на фронте», разработкою которого руководил Ленин (см. Ленинский сборник XXI, стр. 104—105). Мотивируя необходимость принятия этого декрета, Склянский указывал, что в отношении обмундирования и продовольствия «интендантство доказало свою неспособность» и что «нам самим надо взять в свои руки дело обмундировки и снабжения армии продовольствием»; «надо достать одежду, и эту одежду должен дать

[1] *В подлиннике далее подпись-автограф:* Секретарь Военно-Революционного Комитета С. Гусев.

богатый класс Петрограда» («Правда», № 184). Согласно принятому декрету каждая квартира, месячная плата за которую была 150 руб. и выше, должна была доставить по одному теплому одеялу и одной теплой вещи. Впоследствии было опубликовано добавление к этому декрету («Известия», № 248 от 10(23) декабря), согласно которому вводилось денежное обложение владельцев частных фабрик, заводов и других предприятий. Одновременно Петроградский совет обратился к другим Советам с призывом последовать его декрету, а также объединить дело распределения собранных вещей. («Известия», № 250 от 13(26) декабря).

33

Не позже 23 (10) ноября. Предписание Военно-революционному комитету о принятии решительных мер к искоренению спекуляции и саботажа.

«Газета», № 11 (15 ноября); «Известия» №№ 223 (12 ноября) и 226 (15 ноября); «Собрание Узаконений», № 3, ст. 33.

СОВЕТ НАРОДНЫХ КОМИССАРОВ ВОЕННО-РЕВОЛЮЦИОННОМУ КОМИТЕТУ

Продовольственная разруха, порожденная войной [и] бесхозяйственностью, обостряется до последней степени спекулянтами, мародерами и их пособниками на железных дорогах, в пароходствах, транспортных конторах и пр.

В условиях величайших народных бедствий преступные хищники ради наживы играют здоровьем и жизнью миллионов солдат и рабочих.

Такое положение не может быть более терпимо ни одного дня.

Совет Народных Комиссаров предлагает Военно-Революционному Комитету принять самые решительные меры к искоренению спекуляции и саботажа, скрывания запасов, злостной задержки грузов и пр.

Все лица, виновные в такого рода действиях, подлежат по специальным постановлениям Военно-Революционного Комитета немедленному аресту и заключению

в тюрьмах Кронштадта, впредь до предания военно-революционному суду.

Все народные организации должны быть привлечены к борьбе с продовольственными хищниками.

Председатель Совета Народных Комиссаров
В. Ульянов (Ленин).

Результатом этого предписания было опубликование обращения Военно-революционного комитета ко «всем истинным гражданам» от 23 (10) ноября, в котором хищники, мародеры и спекулянты объявлялись «врагами народа», виновными в «тягчайших преступлениях» «Всем общественным организациям, всем честным гражданам» Военно-революционный комитет предлагал доводить до его сведения о случаях хищения, мародерства и спекуляции, в преследовании которых комитет «будет беспощаден» («Известия», № 224).

34

24 (11) ноября. Постановление о поручении В. В. Оболенскому, В. М. Смирнову и М. А. Савельеву вести работу по организации Высшего экономического совещания.

Подлинник, 1 л., рукою Ленина, на бланке: Совет Народных Комиссаров. Петроград, *с вписанной Лениным датою:* 11 ноября [191]7. *Архив, № 3128 (печатается под литерой а). — Подлинник, 1 л., на пишущей машинке, с подписями-автографами; на бланке:* Управление делами Крестьянского и Рабочего Правительства Республики России. Петроград, *с вписанною датою:* 11 ноября 1917 г. *Архив, № 3052.*

«Правда», № 187 (13 ноября; печатается под литерой б); «Известия», № 223 (12 ноября).

а

Товарищи[1] Валериан Валерианович Оболенский и Владимир Михайлович Смирнов и Максимилиан Александрович

[1] *В автографе Ленина Н. П. Горбунов приписал заглавие:* Удостоверение *(затем зачеркнуто). В соответствии с этим при машинописной переписке было перередактировано ленинское начало постановления по типу удостоверений:* Сим удостоверяется, что товарищи... *В. Д. Бонч-Бруевич зачеркнул* удостоверяется, что *и надписал:* назначаются. «*Правда*» *желая исправить стилистическую неисправность, получившуюся вследствие оставленного далее второго сказуемого* уполномочиваются *опустила* назначаются, «*Известия*» *же вставили после* товарищи *двоеточие.*

Савельев уполномочены[1] вести работы по организации Высшего Экономического Совещания и потому имеют право на получение из всех учреждений, как общественных, так и правительственных, справок, материалов и документов по вопросам народного хозяйства и мер к его регулированию.[2]

Председатель Совета Нар[одных] Ком[иссаров]
Вл. Ульянов (Ленин).

Петроград. 11 ноября 1917 г.

б

Сим товарищи Валериан Валерианович Оболенский, Владимир Михайлович Смирнов и Максимилиан Александрович Савельев уполномачиваются вести работы по организации Высшего Экономического Совещания и потому имеют право на получение из всех учреждений, как общественных, так и правительственных, справок, материалов и документов по вопросам народного хозяйства и мер к его организации[3].

Председатель Совета Народных Комиссаров
В. Ульянов (Ленин).

Управляющий делами Совета Народных Комиссаров
Влад. Бонч-Бруевич.

Секретарь Совета Н. Горбунов.

23 (10) ноября В. В. Оболенским и В. М. Смирновым были представлены в СНК тезисы о переходных мероприятиях к социалистическому строю. В одном из пунктов этой записки говорилось и о создании регулирующего хозяйственного центра (АОР 130. Б. 1917. 26, л. 5—7).

35

24 (11) ноября. Постановление об увольнении товарища министра финансов М. И. Фридмана.

Подлинник, 1 л., на пишущей машинке, с подписями-автографами; на бланке: Совет Народных Комиссаров. Петроград, *с вписанною датою:* 11 ноября 1917 г., *Архив, № 3047.*

«Газета», № 9 (12 ноября); «Известия», № 223 (12 ноября).

[1] *В печатных изданиях:* уполномачиваются.

[2] *В печатных изданиях:* его организации.

[3] *В печатных изданиях далее:* Подписали.

ПРИКАЗ ПО МИНИСТЕРСТВУ ФИНАНСОВ

Товарищ министра финансов Михаил Исидорович Фридман за отказ признать власть Совета Народных Комиссаров увольняется от занимаемой им должности без права на пенсию.

Председатель Совета Народных Комиссаров
В. Ульянов (Ленин).

Заместитель Народного Комиссара по Министерству
Финансов В. Менжинский.

Секретарь Совета Н. Горбунов.

11 ноября 1917 г.

Одновременное увольнение ряда высших чинов министерства финансов явилось результатом их забастовки. Тотчас после Октября состоялось собрание товарищей министра финансов и начальников отдельных частей министерства, которые в принятой резолюции заявляли, что не подчиняются советской власти, отказывались входить в служебные отношения с большевиками и угрожали забастовкою. Под этой резолюцией, опубликованной 11 ноября (29 октября), имеются подписи уволенных 24 (11) ноября: Фридмана, Шателена, Кузьминского, Шипова, Скворцова, Замена, Дементьева и Петина («Воля Народа», № 157). Непосредственным поводом к их увольнению явились события в Государственном банке, представители которого 24 (11) ноября отказались войти в сношения с представителями советской власти.

36

24 (11) ноября. Постановление об увольнении товарища министра финансов С. А. Шателена.

Подлинник, 1 л., на пишущей машинке, с подписями-автографами; на бланке: Совет Народных Комиссаров. Петроград, *с вписанною датою:* 11 ноября 1917 г. *Архив, № 3046.*

«Газета», № 9 (12 ноября); «Известия», № 223 (12 ноября).

ПРИКАЗ ПО МИНИСТЕРСТВУ ФИНАНСОВ

Товарищ министра финансов Сергей Андреевич Шателен за отказ признать власть Совета Народных Комиссаров увольняется от занимаемой им должности без права на пенсию

Председатель Совета Народных Комиссаров
В. Ульянов (Ленин).

Заместитель Народного Комиссара по Министерству
Финансов В. Менжинский.

Секретарь Совета Н. Горбунов.

11 ноября 1917 г.

37

24 (11) ноября. Постановление об увольнении товарища министра финансов А. Г. Хрущова.

Подлинник, 1 л., на пишущей машинке, с подписями-автографами; на бланке: Совет Народных Комиссаров. Петроград, *с вписанною датою:* 11 ноября 1917 г. *Архив, № 3044.*

«Газета», № 9 (12 ноября); «Известия», № 223 (12 ноября).

ПРИКАЗ ПО МИНИСТЕРСТВУ ФИНАНСОВ

Товарищ министра финансов Александр Григорьевич Хрущов за отказ признать власть Совета Народных Комиссаров увольняется от занимаемой им должности без права на пенсию.

Председатель Совета Народных Комиссаров
Вл. Ульянов (Ленин).

Заместитель Народного Комиссара по Министерству Финансов В. Менжинский.

Секретарь Совета Н. Горбунов.

11 ноября 1917 г.

38

24 (11) ноября. Постановление об увольнении товарища министра финансов В. В. Кузьминского.

Подлинник, 1 л., на пишущей машинке, с подписями-автографами; на бланке: Совет Народных Комиссаров. Петроград, *с вписанной датою:* 11 ноября 1917 г. *Архив, № 3045.*

«Газета», № 9 (12 ноября); «Известия», № 223 (12 ноября).

ПРИКАЗ ПО МИНИСТЕРСТВУ ФИНАНСОВ

Товарищ министра финансов Владимир Васильевич Кузьминский за отказ признать власть Совета Народных Комис-

саров увольняется от занимаемой им должности без права на пенсию.

Председатель Совета Народных Комиссаров
В. Ульянов (Ленин).

Заместитель Народного Комиссара по Министерству Финансов В. Менжинский.

Секретарь Совета Н. Горбунов.

11 ноября 1917 г.

39

24 (11) ноября. Постановление об увольнении директора Общей канцелярии министра финансов В. К. Скворцова.

Подлинник, 1 л., на пишущей машинке, с подписями-автографами; на бланке: Совет Народных Комиссаров. Петроград, *с вписанною датою:* 11 ноября 1917 г. *Архив, № 3049.*

«Газета», № 9 (12 ноября); «Известия», № 223 (12 ноября).

ПРИКАЗ ПО МИНИСТЕРСТВУ ФИНАНСОВ

Директор Общей Канцелярии Вадим Клавдиевич Скворцов за отказ признать власть Совета Народных Комиссаров увольняется от занимаемой им должности без права на пенсию.

Председатель Совета Народных Комиссаров
В. Ульянов (Ленин).

Заместитель Народного Комиссара по Министерству Финансов В. Менжинский.

Секретарь Совета Н. Горбунов.

11 ноября 1917 г.

40

24 (11) ноября. Постановление об увольнении директора Кредитной канцелярии министра финансов К. Е. Замена.

Подлинник, 1 л., на пишущей машинке, с подписями-автографами; на бланке: Совет Народных Комиссаров. Петроград, *с вписанною датою:* 11 ноября 1917 г. *Архив, № 3048.*

«Газета», № 9 (12 ноября); «Известия», № 223 (12 ноября).

ПРИКАЗ ПО МИНИСТЕРСТВУ ФИНАНСОВ

Директор Кредитной Канцелярии Конрад Евгениевич Замен за отказ признать власть Совета Народных Комиссаров увольняется от должности без права на пенсию.

Председатель Совета Народных Комиссаров
В. Ульянов (Ленин).

Заместитель Народного Комиссара по Министерству Финансов В. Менжинский.

Секретарь Совета Н. Горбунов.

11 ноября 1917 г.

41

24 (11) ноября. Постановление об увольнении директора департамента Государственного казначейства Г. Г. Дементьева.

Подлинник, 1 л., на пишущей машинке, с подписями-автографами, на бланке: Совет Народных Комиссаров. Петроград, *с вписанною датою:* 11 ноября 1917 г. *Архив, № 5051.*

«Газета», № 9 (12 ноября); «Известия», № 223 (12 ноября).

ПРИКАЗ ПО МИНИСТЕРСТВУ ФИНАНСОВ

Директор Департамента Государственного Казначейства Гавриил Дмитриевич Дементьев за отказ признать власть Совета Народных Комиссаров увольняется от занимаемой им должности без права на пенсию.

Председатель Совета Народных Комиссаров
В. Ульянов (Ленин).

Заместитель Народного Комиссара по Министерству Финансов В. Менжинский.

Секретарь Совета Н. Горбунов.

11 ноября 1917 г.

42

24 (11) ноября. Постановление об увольнении управляющего Государственным банком И. П. Шипова.

Подлинник, 1 л., на пишущей машинке, с подписями-автографами; на бланке: Совет Народных Комиссаров. Петроград, *с вписанною датою:* 11 ноября 1917 г. *Архив, № 3050.*

«Газета», № 9 (12 ноября); «Известия», № 223 (12 ноября).

ПРИКАЗ ПО МИНИСТЕРСТВУ ФИНАНСОВ

Управляющий Государственным Банком Иван Павлович Шипов за отказ признать власть Совета Народных Комиссаров увольняется от занимаемой им должности без права на пенсию.

Председатель Совета Народных Комиссаров
Вл. Ульянов (Ленин).

Заместитель Народного Комиссара по Министерству
Финансов В. Менжинский.

Секретарь Совета Н. Горбунов.

11 ноября 1917 г.

43

24 (11) ноября. Постановление об увольнении управляющего Главным казначейством Н. С. Петина.

Подлинник, 1 л., на пишущей машинке, с подписями-автографами, на бланке: Совет Народных Комиссаров. Петроград, *с. вписанною датою:* 11 ноября 1917. *Архив, № 3043.*

«Газета», № 9 (12 ноября); «Известия», № 223 (12 ноября)

ПРИКАЗ ПО МИНИСТЕРСТВУ ФИНАНСОВ

Управляющий Главным Казначейством Н. С. Петин за отказ признать власть Совета Народных Комиссаров увольняется от занимаемой им должности без права на пенсию.

Председатель Совета Народных Комиссаров
Вл. Ульянов (Ленин).

Заместитель Народного Комиссара по Министерству
Финансов В. Менжинский.

Секретарь Совета Н. Горбунов.

11 ноября 1917 г.

44

25 (12) ноября. Приказ по Министерству почт и телеграфов о порядке решения дел народным комиссаром и коллегией и об упразднении комиссии служащих.

Фотомеханическое воспроизведение подлинника, «Прожектор», 1924, № 3, стр. 10: 1 л., на пишущей машинке, с подписями-автографами; на бланке: Народный Комиссар по Министерству Почт и Телеграфов; Петроград, *с вписанною датою:* 12 ноября; *с машинописною пометкою в верхнем правом углу:* Циркулярно.

«Газета», № 10 (14 ноября).

ОТ КОМИССАРА ПОЧТ И ТЕЛЕГРАФОВ

Приняв на себя волею Съезда Советов Рабочих и Солдатских Депутатов управление делами Министерства Почт и Телеграфов, извещаю всех служащих Министерства Почт[1] и Телеграфов, что все дела, касающиеся ведомства Почт и Телеграфов[2], и требования, раньше утверждения министра или товарищей министра, будут впредь разрешаться Народным Комиссаром по Министерству Почт и Телеграфов[2] или членами коллегии, образованной при Народном Комиссаре по Министерству Почт и Телеграфов[2] и состоящей из следующих лиц: 1) Леонид Николаевич Старк, 2) Моисей Яковлевич Зеликман, 3) Артемий Моисеевич Любович, 4) Мария Кировна Котикова, 5) Карель Иванович Кадлубовский.

При чем объявляется для сведения служащих почтово-телеграфного ведомства, что образованная Советом служащих для руководства Министерства Почт и Телеграфов[2] временная

---

[1] *В подлиннике:* Почты.

[2] *В «Газете»:* Телеграфа.

коллегия[1] из трех лиц: Яблоновского-Снадзского, Боровкова и Патрина упраздняется.

Председатель Совета Народных Комиссаров
Вл. Ульянов (Ленин).

Народный Комиссар по Министерству Почт
и Телеграфов Н. Авилов (Н. Глебов).

Управляющий делами Совета Народных Комиссаров
Влад. Бонч-Бруевич.

Секретарь Совета Народных Комиссаров[2] Н. Горбунов.

История происхождения этого документа рассказана в воспоминаниях М. Я. Зеликмана: «Числа 9 или 10 ноября несколько чинуш обратилось ко мне, как к члену коллегии и секретарю ее с вопросом имеем ли мы полномочия на управление министерством. У меня и других членов коллегии, кроме мандата Революционного военного комитета, других полномочий никаких не оказалось. Я снесся с т. Авиловым-Глебовым (тогда Нарком почт и телеграфов) и другими товарищами. Составили прилагаемый при сем документ» («Прожектор», 1924 г., № 3, стр. 10 и сл.). Фактически коллегия в этом составе, судя по воспоминаниям Кадлубовского, действовала уже с 11 ноября (29 октября) («Почтово-Телеграфный Журнал», 1918 г., № 10—12).

45

26 (13) ноября. Постановление о назначении комиссаром Государственного банка В. В. Оболенского.

«Правда», № 189 (14 ноября); «Известия», № 225 (14 ноября).

ПРИКАЗ ПО МИНИСТЕРСТВУ ФИНАНСОВ[3]

Назначается Комиссаром по Государственному Банку со всеми правами управляющего Валериан Валерианович Оболенский.[4]

Председатель Совета Народных Комиссаров
В. Ульянов (Ленин).

Заместитель Народного Комиссара по Министерству
Финансов В. Менжинский.

Управляющий делами Совета Бонч-Бруевич.

Скрепил[5] Секретарь Совета Горбунов.

13 ноября 1917 г.

---

[1] *В подлиннике:* Комиссия.

[2] Совета Комиссаров *в подлиннике нет.*

[3] *Заголовка в «Известиях» нет.*

[4] *В «Известиях» перед подписями:* Подписали.

[5] Скрепил *в «Известиях» нет; даты далее в «Известиях» нет.*

46

26 (13) ноября. Декрет о выдаче Совету народных комиссаров аванса в 25 млн. рублей.

Копия, на пишущей машинке, с датою: 13 ноября [191]7. *АОР 130. Б. 1917. 5, л. 65.*

«Газета», № 10 (14 ноября); «Известия», № 225 (14 ноября).

ДЕКРЕТ

Во исполнение постановления Ц. И. К. Съезда Совета Рабочих и Солдатских Депутатов 2-го созыва от 8-го ноября с. г. Совет Народных Комиссаров по представлению заместителя Народного Комиссара по Министерству Финансов постановил: предоставить Комиссару Государственного Банка В. В. Оболенскому право, в виде временной и исключительной меры, выдать с текущего счета Департамента Государственного Казначейства краткосрочный аванс Совету Народных Комиссаров в размере 25.000.000 руб. (двадцать пять миллионов рублей), с отнесением их на текущий счет Совета Народных Комиссаров.

Настоящий декрет входит в силу немедленно.

Председатель Совета Народных Комиссаров
В. Ульянов (Ленин).

Народные Комиссары: по Иностранным Делам Л. Троцкий.
А. Коллонтай. В. Менжинский.

Управляющий делами Совета Влад. Бонч-Бруевич[1].

В. Р. Менжинский сделал 21 (8) ноября доклад ВЦИК о саботаже служащих Государственного банка. ВЦИК в своем постановлении предложил СНК «принять самые энергичные меры для немедленной ликвидации саботажа контрреволюционеров Государственного банка» и призвал «служащих, верных делу народа» оказать содействие советской власти. Контроль над расходованием денежных сумм по ордерам СНК взял на себя ВЦИК и создал с этой целью финансовую комиссию («Протоколы ВЦИК», стр. 44).

---

[1] *В копии далее:* Секретарь Совета Горбунов.

26 (13) ноября. Предписание Всероссийской по делам о выборах в Учредительное собрание комиссии о представлении Совету народных комиссаров сведений о ходе выборов и об обеспечении ею участия в выборах лиц, арестованных в связи с Октябрьской революцией.

«Известия», № 225 (14 ноября).

ВО ВСЕРОССИЙСКУЮ ПО ДЕЛАМ О ВЫБОРАХ В УЧРЕДИТЕЛЬНОЕ СОБРАНИЕ КОМИССИЮ

Совет Народных Комиссаров предлагает вам сообщить немедленно о мерах, кои принимаются Комиссией, чтобы выборы в Учредительное Собрание протекали в установленные сроки, а также предлагает вам немедленно сообщить Совету Народных Комиссаров все имеющиеся у вас сведения о течении выборов как на фронте, так и в тылу.

Совет Народных Комиссаров предлагает вам немедленно принять меры через подчиненные вам комиссии, чтобы лица, задержанные в связи с переворотом 25-го октября и содержащиеся под стражей, приняли участие в выборах в Учредительное Собрание.

Техника подачи голосов должна быть установлена по соглашению соответственных комиссий с местным Советом Рабочих и Солдатских и Крестьянских Депутатов.

Председатель Совета Народных Комиссаров
Вл. Ульянов (Ленин).

Управляющий делами Народных Комиссаров
Вл. Бонч-Бруевич.

Секретарь Совета Н. Горбунов.

Всероссийская по делам о выборах в Учредительное собрание комиссия, организованная Временным правительством, заняла резко враждебную позицию по отношению Советской власти. Данное обращение СНК

к ней было вторым; первое обращение СНК в печати не опубликовано, но сведения о нем имеются в протоколах комиссии: это обращение имело место 19 (6) ноября. Выступавший в тот же день 19 (6) во ВЦИК А. В. Луначарский заявил, что СНК «принял меры к тому, чтобы к сегодняшнему вечеру иметь определенные сведения о том, будет ли комиссия по выборам в Учредительное собрание работать или она намерена саботировать работу». Комиссия, однако, постановила оставить предписание СНК «без рассмотрения». То же она сделала и с повторным предписанием от 26 (13) ноября. («Протоколы ВЦИК», стр. 35; «Известия Всероссийской по делам о выборах в Учредительное собрание комиссии», № 21, стлб. 4). См. далее № 88.

48

27 (14) ноября. Положение о рабочем контроле.

Проект Ленина, 2 лл., автограф; пометка: Проект Н. Ленина. *Архив, № 3056 (печатается под литерой а).*

Проект, имеющий в основе положения Ленина «Правда», № 178 (3 ноября; печатается под литерой б).

Проект Совета фабрично-заводских комитетов. «Правда». № 178 (3 ноября; печатается под литерой в).

Декрет:

Подлинник, 3 лл., на пишущей машинке, с поправками А. Г. Шляпникова, с подписями-автографами, на бланке: Народный Комиссар Труда. г. Петроград. Мраморный дворец; *пометка Н. П. Горбунова:* 24 ноября 17 г. *Архив, № 10894. — Копия, с поправками от руки. АОР 1235. В. 3. 10, лл. 12—14.*

«Газета», № 12 (16 ноября; печатается под литерой г); «Известия», № 227 (16 ноября); «Правда», № 192 (17 ноября); «Собрание Узаконений», № 3, ст. 35; «Протоколы ВЦИК», стр. 62—63

а

1. Во всех промышленных, торговых, банковых, сельскохозяйственных и прочих предприятиях, с числом рабочих и служащих (вместе) не менее 5 лиц, или с оборотом не менее 10.000 рублей в год, вводится рабочий контроль за производством, хранением[1] и куплей-продажей всех продуктов и сырых материалов.

[1] хранением *вставлено.*

2. Рабочий контроль осуществляют все рабочие и служащие предприятия либо непосредственно, если предприятие так мало, что это возможно, либо через своих выборных представителей, которые должны быть выбраны **немедленно** на общих собраниях с протоколом выборов и сообщением имен выбранных в Правительство и в местные Советы Р[абочих], Солд[атских] и Кр[естьянских] Деп[утатов].

3. Без разрешения выборных представителей от рабочих и служащих безусловно воспрещается приостановка предприятия или производства, имеющего общегосуд[арственное] значение (см. § 7)[1], а равно всякие изменения в его ходе.

4. Для этих выборных представителей должны быть открыты все, без изъятия, книги и документы, а равно все склады и запасы материалов, орудий и продуктов, без всякого изъятия.

5. Решения выборных представителей раб[очих] и служ[ащих] обязательны для владельцев предприятий и могут быть отменяемы лишь професс[иональными] союзами и съездами.

6. Во всех предприятиях, имеющих общегосударственное значение, **все** владельцы и **все** выборные представители рабочих и служащих, <осуществляющие рабочий контроль> выбранные для осуществления рабочего контроля[2], объявляются ответственными перед государством за строжайший порядок, дисциплину и охрану имущества. Виновные в нерадивости, сокрытии запасов, отчетов и пр. караются конфиск[ацией] всего имущества и тюрьмою до 5 лет.

7. Предприятиями, имеющими общегосударственное[3] значение, признаются все предприятия, работающие на

---

[1] имеющего ... (см. § 7) *вставлено.*

[2] выбранные ... контроля *переделано из заключенного в* < >.

[3] обще *вставлено.*

оборону, <или> а равно [1] связанные так или иначе с производством продуктов, необходимых для существования массы населения.

8. Более подробные правила рабочего контроля устанавливаются местными Советами Раб[очих] Депутатов и конференциями Фабр[ично]-зав[одских] комитетов, а равно комитетов служащих на общих собраниях их представителей.

б

ПРОЕКТ
ЗАКОНА О РАБОЧЕМ КОНТРОЛЕ

(Внесен для рассмотрения в Комиссию Труда).

1. Во всех промышленных, торговых, банковых, сельскохозяйственных и прочих предприятиях, с числом рабочих и служащих вместе не менее 5 лиц, вводится рабочий контроль над производством, хранением и куплей-продажей продуктов и сырых материалов.

Примечание. Во всех торговых, промышленных и прочих предприятиях, с числом рабочих и служащих менее 5, государственные центры Рабочего Контроля могут производить временный и периодический контроль.

2. Рабочий Контроль осуществляют все рабочие и служащие предприятия либо непосредственно, если предприятие так мало, что это возможно, либо через своих выборных представителей. Фабрично-заводские комитеты, советы служащих, если таковые есть, осуществляют рабочий контроль, а если таковых нет, то они должны быть выбраны немедленно, на общих собраниях, с протоколом выборов, сообщением имен, фамилий, адресов выбранных в Правительство и местные советы Рабочего Контроля.

3. Без разрешения выборных представителей от рабочих и служащих безусловно воспрещается приостановка предприятия, а также сокращение и изменение в производстве.

---

[1] а равно *надписано над зачеркнутым.*

Примечание: Предпринимателю предоставляется двухнедельный срок для обжалования в высший орган рабочего контроля на постановление низших органов Рабочего Контроля.

4. Для выборных представителей Рабочего Контроля должны быть открыты все книги и документы, а равно все склады и запасы материалов, орудий и продуктов без всякого изъятия.

5. Решения выборных представителей рабочих и служащих обязательны [1] для владельцев предприятия и могут быть отменяемы лишь правительственной властью по предложению центрального учреждения Рабочего Контроля.

6. Во всех предприятиях все владельцы и все выборные представители рабочих и служащих, выбранные для осуществления Рабочего Контроля, объявляются ответственными перед государством за строжайший порядок, дисциплину и охрану имущества. Виновные в умышленном сокрытии запасов и подделке отчетов и проч. караются конфискацией всего имущества и тюрьмой до 5 лет. Соучастие в этом карается тюремным заключением до 3 лет.

7. Предприниматели, уличенные в нерадении или нарушении своих обязанностей по установлению надлежащего порядка в предприятии или по недостаточной охране имущества, караются заключением в арестном доме на срок до 30 дней.

8. Органами Рабочего Контроля на местах являются фабрично-заводские комитеты, в состав которых входят и представители от служащих и технического персонала.

9. Фабрично-заводские комитеты действуют согласно закону и в пределах инструкций, вырабатываемых местными советами Рабочего Контроля.

10. Советы Рабочего Контроля, составленные из представителей профессиональных союзов, фабрично-заводских комитетов и Советов Рабочих и Солдатских и Крестьянских Депутатов, разрешают все спорные вопросы и конфликты,

---

[1] *В «Правде» опечатка:* Решение..., обязательно.

вырабатывают, сообразуясь с особенностями производства и местными условиями, инструкции в пределах постановлений и указаний Всероссийского Совета Рабочего Контроля и наблюдают за правильным функционированием подчиненных им низших органов контроля.

11. Всероссийский Совет Рабочего Контроля вырабатывает общие планы, намечает технические и финансовые задачи, разрабатывает инструкции, издает обязательные постановления, рассматривает и решает конфликты, возникающие между советами Рабочего Контроля, и служит высшей инстанцией для всех дел, связанных с Рабочим Контролем.

12. Для согласования деятельности органов Рабочего Контроля с организациями, регулирующими промышленность, и для проведения в жизнь планомерной организации народного хозяйства Всероссийский Совет Рабочего Контроля устраивает соединенные заседания со Всероссийским Советом Урегулирования Промышленности.

Положение о регулировании промышленности, органах, его осуществляющих, и взаимоотношениях между Всероссийским Советом Рабочего Контроля и Всероссийским Советом Урегулирования Промышленности будет издано особо.

б

О РАБОЧЕМ КОНТРОЛЕ

Проект закона о рабочем контроле и регулировании, внесенный Советом фабрично-заводских комитетов в Комиссию Труда.

1) В целях государственного регулирования и контроля промышленности, сельского хозяйства, средств сношений и пр., организуется Временный Всероссийский Совет Народного Хозяйства.

2) В состав В. В. С. Н. Х. входят в количестве двух третей представители от Исполнительного Комитета Совета Рабочих, Солдатских и Крестьянских Депутатов, от Всероссийских объединений профессиональных союзов и фабрично-заводских комитетов; остальную треть состава составляет цензовая

группа, как то: общество фабрикантов и заводчиков, союзы инженеров, техников и мастеров.

3) В. В. С. Н. Х. выделяет из своей среды в организованные им отделы [1]: по топливу, по транспорту, металлу, демобилизации и проч.

4) Каждый отдел имеет в числе соответствующих комиссий — комиссию по контролю исключительно из рабочих представителей.

5) Все контрольные комиссии отделов В. В. С. Н. Х., вместе взятые, образуют контрольный комитет, который и является верховным органом рабочего контроля.

6) Президиумы отделов С. Н. Х. образуют Комитет Народного Хозяйства.

7) В. В. С. Н. Х. объединяет деятельность организуемых на местах С. Н. Х., предпринимает меры для их организации, разрабатывает общие планы их деятельности и солидаризирует последнюю.

8) В. В. С. Н. Х. имеет право производить секвестр, реквизицию и конфискацию частных предприятий и имуществ.

9) Все распоряжения В. В. С. Н. Х. исполняются всеми частными лицами и общественными и государственными органами в соответствующий обстоятельствам срок; виновные в нарушении этого пункта караются конфискацией всего имущества и заключением в тюрьме сроком до 5 лет. Соучастие в этом преступлении карается заключением в тюрьме до 3 лет.

г

ПОЛОЖЕНИЕ О РАБОЧЕМ КОНТРОЛЕ

1. В интересах планомерного регулирования народного хозяйства во всех промышленных, торговых, банковых, сельскохозяйственных, транспортных [2], кооперативных, производительных

---

[1] *Так «Правде».*

[2] транспортных *вставлено в подлиннике карандашом А. Г. Шляпниковым; поправка внесена ВЦИК.*

товариществах и пр. предприятиях, имеющих наемных рабочих или же дающих работу на дом, вводится Рабочий Контроль над производством, куплей-продажей продуктов и сырых материалов, хранением их, а также над финансовой стороной предприятия.

2. Рабочий Контроль осуществляют все рабочие данного предприятия через свои выборные учреждения, как то: заводские, фабричные комитеты, советы старост и т. п., при чем в состав этих учреждений входят представители от служащих и от технического персонала.

3. Для каждого крупного города, губернии или промышленного[1] района создается местный Совет Рабочего Контроля, который, будучи органом Совета Рабочих, Солдатских и Крестьянских Депутатов, составляется из представителей профессиональных союзов, заводских, фабричных и иных рабочих комитетов и рабочих кооперативов.

4. Впредь до съезда Советов Рабочего Контроля, учреждается в Петрограде Всероссийский Совет Рабочего Контроля, в состав которого входят представители от следующих организаций: Всероссийского Центрального Исполнительного Комитета Совета Рабочих и Солдатских Депутатов — 5; Всероссийского Центрального Исполнительного Комитета Крестьянских депутатов — 5; Всероссийского Совета Профессиональных Союзов — 5; Всероссийского Центра Рабочей Кооперации — 2; Всероссийского Бюро Фабрично-Заводских Комитетов — 5; Всероссийского союза инженеров и техников — 5; Всероссийского союза агрономов — 2; от каждого Всероссийского союза рабочих, имеющего менее 100.000 членов — 1, от имеющих свыше 100.000 — 2[2]; Петроградского Совета Профессиональных Союзов — 2.

5. При высших органах Рабочего Контроля учреждаются комиссии специалистов-ревизоров (техников, бухгалтеров и т. д.), которые посылаются как по инициативе этих органов

[1] *В подлиннике:* производственного.

[2] имеющего...—2 *надписано над зачеркнутым:* по 2. *В «Правде» опечатка:* имеющих не менее.

так и по требованию низших органов Рабочего Контроля для обследования финансовой и технической стороны предприятия.

6. Органы Рабочего Контроля имеют право наблюдения за производством, устанавливать нормы[1] выработки предприятия и принимать меры к выяснению себестоимости производимых продуктов.

7. Органы Рабочего Контроля имеют право контроля всей деловой переписки предприятия, при чем за сокрытие корреспонденции владельцы ответственны по суду. Коммерческая тайна отменяется. Владельцы обязаны предъявлять органам Рабочего Контроля все книги и отчеты, как за текущий год, так и за прошлые отчетные годы.

8. Решения органов Рабочего Контроля обязательны для владельцев предприятий и могут быть отменены лишь постановлением высших органов Рабочего Контроля.

9. Предпринимателю или администрации предприятия предоставляется трехдневный срок для обжалования в соответствующий высший орган Рабочего Контроля всех постановлений[2] низших органов Рабочего Контроля.

10. Во всех предприятиях владельцы и представители рабочих и служащих, выбранные для осуществления Рабочего Контроля объявляются ответственными перед государством за строжайший порядок, дисциплину и охрану имущества. Виновные в сокрытии материалов, продуктов, заказов и в неправильном ведении отчетов и т. п. злоупотреблениях[3] подлежат уголовной ответственности.

11. Районные (по п. 3) Советы Рабочего Контроля разрешают все спорные вопросы и конфликты между низшими органами контроля, а также и жалобы владельцев предприятий,

---

[1] *ВЦИК внес поправку и заменил первоначальное:* минимум *на:* нормы; *в экземплярах ВЦИК (АОР) эта поправка сделана; А. Г. Шляпниковым она не была перенесена в подлинник и в печатные издания не попала.*

[2] *В подлиннике описка:* все постановления, *перешедшая в «Газету» и «Известия».*

[3] *В подлиннике описка:* злоупотреблении, *отсюда и в «Правде»:* злоупотреблений.

и издают, сообразуясь с особенностями производства и местными условиями, инструкции в пределах постановлений и указаний Всероссийского Совета Рабочего Контроля и наблюдают за действиями низших органов контроля.

12. Всероссийский Совет Рабочего Контроля вырабатывает общие планы Рабочего Контроля, инструкции, издает обязательные постановления, регулирует взаимоотношения районных Советов Рабочего Контроля и служит высшей инстанцией для всех дел, связанных с Рабочим Контролем.

13. Всероссийский Совет Рабочего Контроля согласует деятельность органов Рабочего Контроля со всеми другими учреждениями, ведающими дело организации народного хозяйства.

Положение о взаимоотношении между Всероссийским Советом Рабочего Контроля и другими учреждениями, организующими и регулирующими народное хозяйство, будет издано особо.

14. Все законы и циркуляры, стесняющие деятельность фабричных, заводских и других комитетов и советов рабочих и служащих, отменяются.

Именем Правительства Российской Республики
Председатель Совета Народных Комиссаров
Вл. Ульянов (Ленин [1]).

Народный Комиссар Труда Александр Шляпников.

Управляющий делами Совета Народных Комиссаров
Влад. Бонч-Бруевич.

Секретарь Совета Н. Горбунов.

Принят Всеросс. Ц. И. К. Сов. Р. и С. Деп. 14 ноября 1917 г. [2]

Лозунг рабочего контроля, как переходной меры к рабочему управлению промышленностью, к ее социалистической национализации, был одним из основных лозунгов партии. Собравшаяся накануне

---

[1] *В печатных изданиях, кроме «Правды»:* Н. Ленин.

[2] *Подписи управляющего делами и секретаря приписаны позднее, пометка о принятии приписана в подлиннике карандашом А. Г. Шляпниковым.*

Октябрьской революции 30 (17) октября — 4 ноября (22 октября) Всероссийская конференция фабрично-заводских комитетов приняла детально разработанную резолюцию по вопросу о рабочем контроле. В заседании ЦК партии 3 ноября (21 октября), когда намечались вопросы II съезда Советов, выработка тезисов о рабочем контроле была поручена В. П. Милютину («Протоколы ЦК», стр. 140). В первой же своей речи после Октябрьского переворота, произнесенной в Петроградском совете 7 ноября (25 октября), Ленин заявил: «мы учредим подлинный рабочий контроль над производством» (Ленин, Соч., т. XXII, стр. 5). Повидимому, к этим же дням относятся тезисы Ленина о рабочем контроле (возможно, что они предназначались для съезда Советов, но съезд этим вопросом не занимался). 16 (3) ноября тезисы Ленина были опубликованы уже в переработанном виде (см. выше, *б*), одновременно с другим проектом, который был выработан бюро совета фабрично-заводских комитетов (см. выше, *в*). Проект *б* в значительно переработанном виде был внесен во ВЦИК и обсуждался в нем 27 (14) ноября, причем докладчиком выступал В. П. Милютин. Декрет был принят с небольшими редакционными поправками; одна из этих поправок не попала, по недосмотру, в печатные издания (см. стр. 95 прим. 1). Ленин впоследствии не раз возвращался к вопросу о рабочем контроле, и на VI съезде Советов говорил: «Нашим лозунгом вначале был рабочий контроль... Мы не декретировали сразу социализма во всей нашей промышленности потому, что социализм может сложиться и упрочиться только тогда, когда рабочий класс научится управлять, когда упрочится авторитет рабочих масс. Без этого социализм есть только пожелание. Поэтому мы ввели рабочий контроль, зная, что это шаг противоречивый, шаг неполный, но необходимо, чтобы рабочие, сами взялись за великое дело строительства промышленности громадной страны без эксплуататоров, против эксплуататоров» (Ленин, Соч., т. XXIII, стр. 250 — 251).

49

27 (14) ноября. Обращение к народам воюющих стран.

«Правда», № 190 (15 ноября).

НАРОДАМ ВОЮЮЩИХ СТРАН

В ответ на наше предложение о немедленном перемирии на всех фронтах, в целях заключения демократического мира — без аннексий и контрибуций, с гарантией права на национальное

самоопределение, германский главнокомандующий ответил согласием на ведение мирных переговоров. Верховный Главнокомандующий армии Республики прапорщик Крыленко предложил отсрочить начатие переговоров о перемирии на 5 дней, до 19-го ноября — 1-го декабря, дабы снова предложить союзным правительствам определить свое отношение к делу мирных переговоров. Военные действия на русском фронте по обоюдному согласию приостановлены. Никаких перемещений войск за эти пять дней, само собой разумеется, ни с той, ни с другой стороны не должно быть.

Решающий шаг сделан. Победоносная рабочая и крестьянская революция в России поставила вопрос о мире ребром. Период колебаний, оттяжек, канцелярских соглашений закончен. Сейчас все правительства, все партии всех воюющих стран призваны ответить категорически на вопрос: согласны ли они вместе с нами приступить 19 ноября (1-го декабря) к переговорам о немедленном перемирии и всеобщем мире. Да или нет! От ответа на этот вопрос зависит, избегнут ли труженики заводов и полей новой зимней кампании со всеми ее ужасами и бедствиями, или же Европа будет и дальше истекать кровью.

Мы, Совет Народных Комиссаров, обращаемся с этим вопросом к правительствам наших союзников Франции, Великобритании, Италии, Соединенных Штатов, Бельгии, Сербии, Румынии, Японии, Китая. Мы спрашиваем их пред лицом их собственных народов, пред лицом всего мира: согласны ли они приступить вместе с нами 1-го декабря к мирным переговорам?

Мы, Совет Народных Комиссаров, обращаемся к союзным народам и, прежде всего, к их трудящимся массам: согласны ли они и дальше тянуть эту бойню без смысла и цели, слепо идя навстречу гибели всей европейской культуры. Мы требуем, чтобы рабочие партии союзных стран немедленно дали ответ на вопрос: хотят ли они открытия мирных переговоров 1-го декабря.

Вопрос поставлен ребром. Солдаты, пролетарии, трудящиеся,

крестьяне, хотите ли вы все вместе с нами сделать решительный шаг к миру народов?

Мы, Совет Народных Комиссаров, обращаемся к рабочим массам Германии, Австро-Венгрии, Турции, Болгарии. Мир, который мы предложили, должен быть миром народов. Он должен быть честным соглашением, обеспечивающим каждому народу свободу экономического и культурного развития. Такой мир может быть заключен только при условии прямой и мужественной борьбы революционных масс против всех империалистических планов и захватных стремлений.

Рабочая и Крестьянская Революция уже предъявила свою программу мира. Мы опубликовали тайные договоры царя и буржуазии с союзниками и объявили эти договоры необязательными для русского народа. Мы предлагаем всем народам заключить новый договор на началах соглашения и сотрудничества.

На наше предложение официальные и официозные представители правящих классов союзных стран ответили отказом признать правительство Советов и вступить с ним в соглашение о мирных переговорах. Правительство победоносной революции не нуждается в признании профессионалов капиталистической дипломатии. Но мы спрашиваем народы: выражает ли реакционная дипломатия их мысли и стремления? Согласны ли народы позволить дипломатии упустить великую возможность мира, открытую русской революцией? Ответ на эти вопросы должен быть дан сейчас же, и ответ не на словах, а на деле. Русская армия и русский народ не могут и не хотят дольше ждать. 1-го декабря мы приступаем к мирным переговорам. Если союзные народы не пришлют своих представителей, мы будем вести с немцами переговоры одни. Мы хотим всеобщего мира. Но если буржуазия союзных стран вынудит нас заключить сепаратный мир, ответственность падет целиком на нее.

Солдаты, рабочие и крестьяне Франции, Англии, Италии, Соединенных Штатов, Бельгии, Сербии! 1-го декабря открываются мирные переговоры. Мы ждем ваших представителей.

Действуйте! Не теряйте ни одного часа! Долой зимнюю кампанию, долой войну!

Да здравствует мир и братство народов!

Комиссар по Иностранным Делам Л. Троцкий.

Председатель Совета Народных Комиссаров
В. Ульянов (Н. Ленин).

50

27 (14) ноября. Декрет о бесплатной передаче больничным кассам лечебных учреждений предприятий.

Подлинник, 1 л., на пишущей машинке, с подписями-автографами. Архив, № 13803.

«Газета», № 12 (16 ноября); «Известия», № 227 (16 ноября); «Собрание Узаконений», № 3, ст. 54.

ДЕКРЕТ
О БЕСПЛАТНОЙ ПЕРЕДАЧЕ БОЛЬНИЧНЫМ КАССАМ ВСЕХ ЛЕЧЕБНЫХ УЧРЕЖДЕНИЙ ПРЕДПРИЯТИЯ [1], ИЛИ, В СЛУЧАЕ НЕИМЕНИЯ ТАКОВЫХ, О ВЫДАЧЕ ДЕНЕЖНЫХ СУММ НА ОБОРУДОВАНИЕ ИХ

Впредь до выработки Страховым Советом порядка и норм передачи медицинской помощи в руки больничных касс, Совет Народных Комиссаров 14 [2] ноября 1917 г. постановил:

1. При передаче медицинской помощи в руки больничных касс предприниматели обязаны бесплатно передать больничной кассе все лечебные учреждения предприятия, если больничная касса найдет их удовлетворяющими своему назначению.

2. Если имеющиеся при предприятиях лечебные учреждения не удовлетворяют нормам медицинской помощи, то, в случае,

---

[1] *В «Известиях» ошибочно:* учреждений, предприятий; *в «Собрании Узаконений» ошибочно:* учреждений и предприятий.

[2] *14 вписано в подлиннике от руки А. Г. Шляпниковым на оставленном незаполненным месте.*

если больничные кассы согласятся взять их в свои руки, предприниматели обязаны выдать им дополнительные средства для приведения сих лечебных учреждений в состояние, соответствующее нормам медицинской помощи.

3. В случае, если предприятия не имеют лечебных учреждений, или если имеющиеся лечебные учреждения не отвечают своему назначению, то предприниматели обязаны выдать больничной кассе средства на оборудование лечебных учреждений (больниц, амбулаторий, родильных приютов, санаторий и пунктов первой помощи) по действительной их стоимости и по расчету: одна общая больничная койка на 100 рабочих и 1 родильная койка на 200 работниц.

4. Воспрещается предпринимателям закрывать, передавать или сокращать имеющиеся у них ко времени издания сего декрета лечебные учреждения: больницы, амбулатории, родильные приюты и пр.

Председатель Совета Народных Комиссаров
Вл. Ульянов (Ленин [1]).

Народный Комиссар Труда Александр Шляпников [2].

51

27 (14) ноября. Постановление об увольнении управляющего Московской конторой Государственного банка В. Я. Ковальницкого и о назначении управляющим Т. И. Попова.

Подлинник, 1 л., рукою П. И. Стучки, с подписями-автографами; на бланке: Народный Комиссар по Министерству Финансов. Петроград, *с вписанною датою:* 14 [14 *надписано Н. П. Горбуновым над зачеркнутым:* 12] ноября 1917 г.; *выше текста рукою*

---

[1] *В печатных изданиях:* Н. Ленин.

[2] *В подлиннике далее:* Управляющий делами Влад. Бонч-Бруевич. Секретарь Совета Н. Горбунов.

П. И. Стучки: Срочно. Москва. Государственному Банку [1]; *печать:* Печать || Народный Комиссар по Министерству Финансов. *Архив, № 3057.*

«Известия Московского Совета Рабочих и Солдатских Депутатов», № 308 (17 ноября).

Управляющий Московской Конторой В. Я. Ковальницкий увольняется со службы. Назначается управляющим Московской Конторой Государственного Банка Т. И. Попов.

Председатель Совета Народных Комиссаров
В. Ульянов (Н. Ленин) [2].

Военно-революционный комитет в Москве встретил сопротивление со стороны банков в виде закрытия их и отказа в выдаче каких-либо сумм, аналогичное тому, которое имело место в Петрограде. 18 (5) и 19 (6) ноября вопрос о банках стоял на повестке дня комитета, причем была назначена коллегия из пяти лиц (в нее вошли Д. П. Боголепов, Т. И. Попов и др.), которой передан был вопрос об открытии банков, казначейства, кредитных учреждений и вообще вопрос об изыскании средств. 21 (8) ноября был арестован управляющий московской конторой Ковальницкий. 23 (10) ноября он передал ключи Т. И. Попову. В тот же день Военно-революционный комитет постановил отправить телеграмму комиссару финансов об утверждении Т. И. Попова в должности управляющего Московской конторой Госбанка. 26 (13) ноября такую телеграмму послал и сам Т. И. Попов, который указал на то, что 25 (12) ноября контору ему удалось открыть, и просил срочно или не осредственно через центральное управление подтвердить и опубликовать его назначение, так как это поможет ему сломить сопротивление чиновников и директоров («Красный Архив», т. 23, стр. 118, 126—127; «Известия Московского Совета Рабочих Депутатов», № 203).

---

[1] *В «Известиях Московского Совета» выше текста:* Телеграмма Москва. Государственному Банку.

[2] *В подлиннике далее штамп:* Временный Заместитель Народного Комиссара по Министерству Финансов *и подпись:* В. Менжинский. *В «Известиях» вслед за подписью Ленина:* С подлинным верно: А. Доронов.

52

27 (14) ноября. Постановление об увольнении товарища управляющего Государственным банком А. К. Голубева и о назначении помощником комиссара Государственного банка Ю. Л. Пятакова.

Копия, 1 л., на пишущей машинке, с вписанною датою: 14 ноября [191]7. *АОР 130. Б. 1917. 20, л. 40.*
«Правда», № 192 (17 ноября).

ПРИКАЗ ПО ГОСУДАРСТВЕННОМУ БАНКУ 14 НОЯБРЯ 1917 г. [1]

Согласно прошения увольняется товарищ управляющего Государственным Банком Андрей Квинтильянович Голубев.

Назначается помощником комиссара Государственного Банка с правами товарища управляющего Государственным Банком Юрий Леонидович Пятаков [2].

Председатель Совета Народных Комиссаров
Влад. Ульянов (Ленин).
Заместитель Народного Комиссара по Министерству Финансов В. Менжинский.
Управляющий делами Совета Влад. Бонч-Бруевич.
Секретарь Совета Н. Горбунов.

53

27 (14) ноября. Приказ по военному ведомству с назначениями по Московскому военному округу.

«Известия», № 231 (21 ноября); «Газета», № 16 (23 ноября)

ИМЕНЕМ РЕВОЛЮЦИИ ПРИКАЗ ПО ВОЕННОМУ ВЕДОМСТВУ [3] № 13 ОТ 14 НОЯБРЯ 1917 г. [4]

Утверждаю на должность по Московскому Военному Округу:

1) Командующего войсками Московского Военного Округа солдата Н. И. Муралова; 2) помощником его подпоручика

[1] *В копии даты здесь нет.*
[2] *В «Правде» далее:* Подписали.
[3] *В «Газете» заголовок:* Приказы по Военному ведомству.
[4] *В «Газете» дата в конце.*

армейской пехоты Чубова и прапорщика А. Я. Аросева; 3) начальником штаба Московского Военного Округа поручика А. Морозова; 4) окружным генерал-квартирмейстером прапорщика Андреева-Рожена; 5) окружным дежурным генералом — штабс-капитана Прозорова; 6) московским местным интендантом — контролера 42 армейского корпуса П. А. Ларина; 7) инспектором артиллерии округа подпоручика Чиннова; 8) инспектором инженерных войск округа — прапорщика Генженцова.

Настоящим приказом утверждается приказ по войскам Московского Военного Округа от 9 ноября с. г. за № 16 об увольнении от службы лиц, занимавших вышеозначенные должности до 6 ноября с. г.

Председатель Совета Народных Комиссаров
Вл. Ульянов-Ленин.
Народный Комиссар по Военным и Морским Делам
Н. Подвойский.
Управляющий делами Совета Народных Комиссаров
В. Бонч-Бруевич.
Секретарь Васильев[ский].
Секретарь Совета Народных Комиссаров Н. Горбунов.

54

28 (15) ноября. Декрет об упразднении Главного экономического комитета и Совета при Временном правительстве.

Подлинник, 1 л., на пишущей машинке, с подписями-автографами; на бланке: Совет Народных Комиссаров. Петроград, *с вписанною датою:* 15 ноября 1917. *Архив, № 10898.*

«Газета», № 13 (17 ноября); «Известия», № 228 (17 ноября); «Правда», № 192 (17 ноября); «Собрание Узаконений», № 3, ст. 38.

ДЕКРЕТ

1) Положение о Главном Экономическом Комитете и Совете при Временном Правительстве (Собрание Узаконений, 1917 г.,

ст. 1015) отменяется и названные учреждения [1] упраздняются.

2) Делопроизводства [2] и средства указанных учреждений временно, впредь до образования Совета Народного Хозяйства, передаются в ведение уполномоченных Совета Народных Комиссаров по организации Высшего Экономического Совещания.

Председатель Совета Народных Комиссаров
Вл. Ульянов (Ленин).

Народные Комиссары Александр Шляпников.
В. Менжинский [3].

Управляющий делами Совета Влад. Бонч-Бруевич.

Секретарь Совета Н. Горбунов.

55

28 (15) ноября. Телеграмма корпусным и армейским комитетам о норме представительства на выборах в Учредительное собрание.

Подлинник, 1 л., от руки, с поправками Ленина и его подписью-автографом; пометки Н. П. Горбунова: Радио || 15/XI 17 г. *Архив, № 3060.*

«Известия Московского Совета Рабочих и Солдатских Депутатов», № 209 (18 ноября).

ВСЕМ АРМЕЙСКИМ И КОРПУСНЫМ КОМИТЕТАМ

Армейский Комитет 2-ой армии, ссылаясь на голос других <многих> [4] армий, возбудил ходатайство о предоставлении фронту права избирать одного депутата на 75.000, а не 100.000. Совет Народных Комиссаров, считаясь с особыми условиями

---

[1] *Так в подлиннике; повидимому, в копии для печати была описка:* названия учреждений; *эта описка перешла во все первые публикации и была исправлена только в «Собрании Узаконений».*

[2] *В подлиннике и в «Правде»:* Делопроизводство.

[3] *В «Правде»:* Меньжинский.

[4] других *первоначально было Лениным зачеркнуто и надписано:* многих; *затем восстановлено первоначальное чтение.*

выборов в армии <считает> находит с своей стороны такое ходатайство вполне справедливым, но по мотивам формального характера считает необходимым предоставить окончательное разрешение этого вопроса самому Учредительному Собранию.

В виду этого Совет Народных Комиссаров предлагает производить выборы по расчету: один депутат на 75.000 избирателей, причем соответственное число избранных представителей будут до утверждения их Учредительным Собранием считаться кандидатами. С своей [1] стороны, Совет Народных Комиссаров всемерно поддержит перед Учредительным Собранием утверждение этих кандидатов в качестве полноправных членов Учредительного Собрания.

Председатель Совета Народных Комиссаров
В. Ульянов (Ленин).

В заседании СНК 28 (15) ноября рассматривалась телеграмма Военно-революционного комитета 2-ой армии; постановлено разослать это радио.

56

29 (16) ноября. Декрет о роспуске Петроградской центральной городской думы.

Проект, копия, 2 лл., на пишущей машинке, без подписей. Архив, № 10896 переп. — Подлинник, 2 лл., на пишущей машинке, с подписями-автографами; на бланке: Совет Народных Комиссаров. Петроград, *с вписанною датою:* 16 ноября. *Архив, № 10896.*

«Газета», № 13 (17 декабря); «Известия», № 228 (17 декабря); «Правда», № 192 (17 декабря); «Собрание Узаконений», № 3, ст. 37.

ДЕКРЕТ
О РОСПУСКЕ ЦЕНТРАЛЬНОЙ ГОРОДСКОЙ ДУМЫ

В [2] виду того, что избранная 20 августа, до дней корниловщины, Центральная Городская Дума явно и окончательно утратила право на представительство петроградского населения,

---

[1] *В «Известиях» опечатка:* этой.

[2] *В проекте имеется вводная часть, опущенная в подлиннике*: Рево-

придя в полное противоречие с его настроениями и желаниями, как это обнаружилось в революции 25 октября и на выборах в Учредительное Собрание, — в виду того, что наличный состав думского большинства, утратившего всякое политическое доверие, продолжает пользоваться своими формальными правами для контрреволюционного противодействия воле рабочих, солдат и крестьян, для саботажа и срыва планомерной общественной работы, — Совет Народных Комиссаров считает необходимым призвать население столицы вынести свое решение по поводу политики городского самоуправления.

С этой целью Совет Народных Комиссаров постановляет:

1. Петроградскую Городскую Думу распустить; днем роспуска считать 17 ноября 1917 года.

2. Всем должностным лицам, избранным Думой настоящего состава, оставаться на своих местах и исполнять все лежащие на них обязанности впредь до вступления в отправление этих обязанностей должностных лиц, избранных Думой нового состава.

3. Всем служащим Петроградского Городского Самоуправления оставаться при исполнении своих прямых обязанностей; самовольно оставивших службу считать немедленно уволенными.

4. Новые выборы в Петроградскую Думу произвести [1]

люция 25 октября с несомненностью обнаружила новое соотношение сил борющихся классов.

Выборы в Учредительное Собрание с очевидностью показали, что избранная еще до корниловских дней Петроградская Городская Дума не может [*зачеркнуто:* больше] более служить [*зачеркнуто:* политической] выразительницей политических убеждений и взглядов широких масс населения столицы.

Городская Дума, открыто ставшая на сторону низвергнутого солдатами и рабочими коалиционного правительства Керенского и упорно противодействующая новой власти [*зачеркнуто:* власти правительства] Советского правительства, призванному к власти Съездом Советов Рабочих и Солдатских Депутатов, как явно контрреволюционная, не может быть долее терпима.

Совет Народных Комиссаров Российской Республики постановляет.

[1] *В проекте первоначально было:* назначить; *зачеркнуто и надписано:* произвести.

26 ноября 1917 года, на основании одновременно с этим издаваемого «Положения о выборах гласных Петроградской Городской Думы 16[1] ноября 1917 года».

5. Петроградской Городской Думе нового состава[2] собраться 28 ноября 1917 года в 8[3] часов вечера.

6. Виновные в неподчинении настоящему[4] декрету, а также в умышленной порче или уничтожении[5] городского имущества подвергаются немедленному аресту, для предания их Военно-Революционному Суду.

Именем Российской Республики

Председатель Совета Народных Комиссаров
Вл. Ульянов (Ленин).

Народный Комиссар[6] Юстиции П. Стучка.

Управляющий делами Совета Влад. Бонч-Бруевич.

Секретарь Совета Н. Горбунов.

Петроград. 16 ноября 1917 года[7].

После Октябрьской революции и в Петрограде и в Москве Центральные городские думы, в которых большинство принадлежало правым социалистам-революционерам, меньшевикам и кадетам, превратились в центры, организующие контрреволюцию. В Петрограде Городская дума не только вошла в Комитет спасения родины и революции и поддерживала юнкеров и саботажников, но попыталась выступить в роли

---

[1] *В подлиннике описка:* 26; *описка эта перешла в печатные издания.*

[2] *В проекте первоначально было:* созыва; *зачеркнуто и надписано:* состава.

[3] *В «Газете» и в «Известиях» ошибочно:* 2. *В тексте исправлено по подлиннику и по «Правде».*

[4] *В проекте первоначально было:* сему, этому; *обе формулировки зачеркнуты и надписано:* настоящему.

[5] *В проекте первоначально было:* истреблении; *зачеркнуто и надписано:* уничтожении.

[6] *Так было в первоначальном машинописном тексте; Н. П. Горбуновым исправлено на:* Вр. Зам. Народного Комиссара, *но в печатный текст не попало.*

[7] *Дата здесь и в подлиннике.*

органа, создающего новую власть, вместо непризнаваемой ею власти СНК. Дума пыталась эту же роль играть даже в международных отношениях (городской голова Шрейдер заявил в думе 12 ноября (30 октября), что «посольства признают только документы, подписанные городским головой»). На 20 (7) ноября в Петербурге Петроградской думой был назначен созыв «Собора» городских и земских самоуправлений, «выбранных на основе всеобщего, прямого и тайного голосования». Провал этой затеи (съехались представители только 20 городов, и съезд с трудом открылся 22 (9) ноября) не смутил думского большинства. Удар думцам был нанесен состоявшимися 25 (12) ноября выборами в Учредительное собрание по Петербургу, на которых большевики получили абсолютное большинство (424000 из 644000; на выборах в городскую думу 20 августа за большевиков было подано 183000 голосов).

Уже 12 ноября (30 октября) гласные большевики опубликовали обращение к населению Петрограда, в котором заявили, что Дума «превратилась в контрреволюционный митинг, в арену политической борьбы против Советов рабочих, солдатских и крестьянских депутатов, против революционного правительства мира, хлеба и свободы». 24 (11) ноября в Смольном состоялось собрание гласных большевиков, на котором выступал Ленин и где, повидимому, был решен вопрос о роспуске думы. В СНК декрет и новое положение о выборах обсуждались 28 (15) ноября; оба акта в принципе были приняты и переданы в комиссию в составе А. В. Луначарского, Н. П. Глебова-Авилова и др. для окончательного редактирования. На следующем заседании 29 (16) ноября акты эти были утверждены.

Роспуск городской думы послужил 30 (17) ноября предметом запроса во ВЦИК, который М. Спиридонова внесла от имени левых социалистов-революционеров. Обсуждение запроса происходило только 7 декабря (24 ноября). Левые социалисты-революционеры предложили резолюцию, в первой части которой декрет о роспуске отменялся, как незаконный акт (так как он был издан помимо ВЦИК), а во второй — содержалось постановление о роспуске Думы. Объединенные интернационалисты возражали вообще против роспуска думы. Принята была резолюция, утверждающая декрет СНК.

57

29 (16) ноября. Положение о выборах гласных Петроградской центральной городской думы.

Подлинник, 9 лл., на пишущей машинке, с подписями-автографами; пометка: 16/XI. *Архив, № 3099.*

«Газета», № 13 (17 ноября); «Известия», № 228 (17 ноября).

ПОЛОЖЕНИЕ
О ВЫБОРАХ ГЛАСНЫХ ПЕТРОГРАДСКОЙ ГОРОДСКОЙ ДУМЫ 16 НОЯБРЯ 1917 г.

1) Гласные Петроградской Городской Думы избираются на срок до 1 января 1919 г. в количестве 200 человек.

2) Правом участия в выборах гласных пользуются все граждане Российской Республики обоего пола, достигшие ко дню выборов восемнадцати лет и проживающие в день выборов в Петрограде.

3) В гласные и кандидаты могут быть избраны не только лица, пользующиеся правом участия в выборах, но и все прочие лица, хотя и не проживающие в Петрограде, но удовлетворяющие остальным, установленным для участия в выборах, требованиям.

4) Для производства выборов гласных составляется один по городу избирательный округ, с подразделением его на отдельные избирательные участки. Число отдельных избирательных участков и распределение между ними территории города остаются те же, кои установлены для выборов в Учредительное Собрание. Воинские чины, числящиеся в составе воинской части, выделяются в отдельный избирательный воинский район или участок.

5) Выборы производятся в один день, в воскресенье 26 ноября 1917 г., с 9 часов утра до 9 часов вечера и одновременно по всем избирательным участкам.

О дне, часе и месте выборов Центральная избирательная комиссия и Исполнительные Комитеты районных Советов Рабочих и Солдатских Депутатов совместно с районными управами объявляют заблаговременно во всеобщее сведение.

6) Не позже, чем к 21 ноября 1917 г., избирателям предоставляется заявлять Центральной избирательной комиссии списки предлагаемых к баллотировке кандидатов. Число указанных в списке кандидатов не должно превышать двухсот человек. В списках должно содержаться фамилия, имя и [1] отче-

[1] *В печатных изданиях* и *выпало; восстановлено по подлиннику.*

ство, а также местожительство каждого кандидата. К каждому списку кандидатов должны быть приложены собственноручные расписки кандидатов на согласие их быть включенными в список и баллотироваться в том порядке, в каком они значатся в списке. Одно и то же лицо может быть выставлено лишь в одном списке[1]. В случае обнаружения одного и того же лица в двух или [2] нескольких списках, таковые исключаются из всех списков. Списки должны быть подписаны, с обозначением имени, отчества, фамилии и местожительства, не менее ста лицами, пользующимися правом участия в выборах. Каждый избиратель может подписать только один какой-либо список кандидатов, при чем подписи выставленных кандидатов в счет не принимаются. Заявленные списки кандидатов, удовлетворяющие означенным условиям, нумеруются Центральной избирательной комиссией в порядке их поступления и с такой нумерацией, а также с обозначением партии или группы, от которой они предложены, объявляются во всеобщее сведение не позже 24 ноября 1917 г. Лицам, представившим список, выдается Центральной избирательной комиссией расписка в получении списка и одновременно составляется акт об этом, с указанием кем, когда и от какой группы или партии список доставлен и каким порядковым нумером снабжен; акт подписывается как представителями Центральной избирательной комиссии, так и лицами, доставившими список.

7) Для руководства выборами по всему городу образуется Центральная избирательная комиссия, состоящая из председателя и 8 членов, избираемых Исполнительным Комитетом [3] Петроградского Совета Рабочих и Солдатских Депутатов. Кроме того, в состав комиссии входят представители партий или групп, представивших списки кандидатов в гласные, по одному от каждой. Для руководства выборами по участкам образуются участковые избирательные комиссии, состоящие

---

[1] Одно... списке *в подлиннике отсутствует.*

[2] или *выпало в печатных изданиях; восстановлено по подлиннику.*

[3] *В печатных изданиях:* Исполнительными Комитетами; *исправлено по подлиннику.*

каждая из председателя и одного члена по выбору Исполнительного Комитета районного Совета Рабочих и Солдатских Депутатов, одного члена по выбору районной управы и представителей, заявивших кандидатские списки партий или групп по одному от каждой.

8) Личность каждого избирателя удостоверяется избирательной карточкой (удостоверением), в которой прописываются № удостоверения, фамилия, имя, отчество и местожительство избирателя и № дома избирательного участка. Бланки для означенных карточек (удостоверений) изготовляются Центральной избирательной комиссией и через районные Советы Рабочих и Солдатских Депутатов, при содействии районных управ, доставляются в потребном числе домовым комитетам или уполномоченным домов, а также в соответственные воинские части. При выдаче бланков означенных [1] удостоверительных карточек (удостоверений) домовым комитетам, уполномоченным домов или воинским частям районный Совет и районные управы отбирают росписки с точным обозначением числа выданных бланков. По получении бланков удостоверительных карточек домовый комитет или уполномоченный дома, а также комитет воинской части проставляют в них фамилию [2], имя, отчество, местожительство проживающих в данном доме или в данной воинской части лиц, удовлетворяющих изложенным [3] в ст. 2 сего положения требованиям, и за своей подписью, а также по обозначении порядкового номера и номера избирательного участка, передают эти удостоверения каждому из проживающих в данном доме или в данной воинской части лицу, удовлетворяющему изложенному в ст. 2 сего положения требованию с отобранием от него на особом листе подробной расписки в получении сего удостоверения или с обозначением на этом листе, в случае неграмотности избирателя, о его неграмот-

---

[1] *В печатных изданиях* означенных *выпало; восстановлено по подлиннику.*

[2] *В печатных изданиях:* фамилии; *исправлено по подлиннику.*

[3] *В подлиннике описка, перешедшая в печатные издания:* удостоверяющих изложенные,

ности и о доставлении ему карточки, удостоверенной кем либо другим. Удостоверительные карточки (удостоверения) должны быть розданы указанным в ст. 2 сего положения лицам [1] не позднее 23-го ноября 1917 г., после каковой раздачи домовые комитеты или уполномоченные домов, а также комитеты воинских частей должны представить незамедлительно и во всяком случае не позднее 24-го ноября 1917 г. в районные Советы Рабочих и Солдатских Депутатов расписки получивших удостоверения лиц, с обозначением в расписках фамилии, имени, отчества и местожительства избирателя, и возвратить оставшиеся неиспользованными бланки удостоверительных карточек (удостоверений). Лица, почему-либо не получившие удостоверительных карточек (удостоверений), могут получить таковые в районных Советах Рабочих и Солдатских Депутатов, по представлении ими письменных удостоверений от домовых комитетов или уполномоченных домов об их проживании в данном доме и о недоставлении им сих карточек, с указанием в них также причины недоставления карточек.

9) Никто не может иметь на выборах более одного голоса. Осуществление избирательных прав должно быть личным, без права передачи другому лицу.

10) Выборы производятся подачей голоса избирателем только за один из заявленных списков кандидатов в гласные. Выборы эти производятся закрытой подачей голосов, посредством подачи избирательных записок. В каждой избирательной записке должен быть указан нумер того заявленного списка кандидатов в гласные, за который избиратель подает свой голос. Избирательная записка складывается или склеивается избирателем таким образом, чтобы написанное на ней не могло быть кем бы то ни было замечено, и вместе с тем, чтобы было вполне ясно, что избиратель подает одну, а не две и не несколько записок. При входе в избирательное собрание избиратель предъявляет избирательную карточку (удостоверение) лицам, назначенным для того избирательной

[1] *В печатных изданиях:* указанными ... лицами; *исправлено по подлиннику.*

комиссией. После удостоверения права избирателя на выборы избирательная карточка (удостоверение) отбирается у избирателя, а избирательная записка опускается в урну, в присутствии избирателя, председателем комиссии или его заместителем.

11) Избирательная записка не должна иметь никаких поправлений. Избирательные записки, не соответствующие этому требованию, при подсчете голосов во внимание не принимаются. Бланки избирательных записок изготовляются средствами Центральной избирательной комиссии и доставляются избирателю через районные Советы Рабочих и Солдатских Депутатов домовыми комитетами, уполномоченными домов и комитетами воинских частей. Избиратели, не получившие почему-либо бланков избирательных записок, могут получить таковые в день выборов в самом избирательном собрании.

12) В случае сомнения избирательной комиссии в праве лица на выборы, ей предоставляется право, помимо избирательной карточки (удостоверения), требовать предъявления каких-либо иных документов, удостоверяющих личность избирателя. Избирательная комиссия устраняет от выборов тех лиц, которые, по имеющимся у нее сведениям, не пользуются правом участия в них.

13) Надзор за порядком во время выборов принадлежит председателю избирательной комиссии, который обязан наблюдать за тем, чтобы в помещении, в коем открыто заседание комиссии, производились лишь выборы, — не допуская при этом нарушения свободы и правильности выборов, а также предвыборной агитации.

14) Для производства[1] выборов районные Советы Рабочих и Солдатских Депутатов, при содействии со стороны районных управ, приискивают соответствующие помещения, по преимуществу в зданиях общественного пользования. Помещение

[1] *В машинописном подлиннике первоначально была описка:* правильности; *описка была зачеркнута от руки и надписано:* производства; *поправка не перешла, повидимому, в копию для печати и в печатные издания перешло ошибочное чтение,*

должно иметь самостоятельный вход и выход и быть достаточной величины, чтобы вместить в себя отделы проверки прав избирателя и приема избирательных записок. Помещения эти должны находиться в пределах территории избирательного собрания и лишь в исключительных случаях могут быть избираемы на территориях соседних избирательных собраний.

15) Избирательные собрания в дни выборов открыты беспрерывно с 9 часов утра до 9 часов вечера. При входе в помещение избирательного собрания должен быть вывешен список членов данной избирательной комиссии.

16) Каждый избиратель в день производства выборов, когда заседание избирательного собрания открыто, может в любое время явиться в избирательное помещение для подачи своей избирательной записки. Каждый избиратель имеет право выборов только в том месте, которое обозначено на его избирательной карточке (удостоверении). Избиратели, записки которых опущены в урну, а также лица, которым отказано в принятии записок, не должны стеснять дальнейшего хода выборов.

17) Для опускания избирательных записок в избирательном помещении выставляются один или несколько ящиков (избирательные урны), каждый с отверстием в крышке. Урны, предварительно принятия записок, предъявляются присутствующим избирателям, для удостоверения в том, что в них[1] нет записок и не имеется никаких отверстий, кроме одного, предназначенного для опускания записок. Затем урны опечатываются, а ярлык, на который наложена печать, подписывается председателем и членами избирательной комиссии, а также желающими из числа наличных избирателей.

18) Избирательной комиссией принимаются все меры к тому, чтобы во время подачи избирателями своих бюллетеней соблюдалась очередь и полный порядок. Избиратели подходят по очереди, в строгом порядке, для соблюдения которого у стола ставятся, в случае надобности, загородки и решетки.

---

[1] *В подлиннике описка:* ней, *перешедшая в печатные издания.*

19) В 9 часов вечера впуск избирателей в избирательное помещение прекращается впредь до окончания приема записок от тех избирателей, которые прибыли в избирательное помещение до 9 часов вечера.

20) В тот же день немедленно по окончании приема записок участковые избирательные комиссии, в присутствии явившихся к тому времени избирателей, производят в открытом заседании подсчет поданных за каждый заявленный список голосов. При вынутии председателем записок из урны, каждая записка пронумеровывается порядковым нумером. Число записок [1], находящихся в урне, сверяется с числом лиц, подавших свой голос, согласно числу отобранных удостоверений, и в том случае, если число записок будет больше числа удостоверений, последние записки в расчет не принимаются и прилагаются к протоколу. О результатах проверки делается запись в протоколе. Каждая избирательная записка просматривается избирательным собранием и, в случае признания ее действительной, распределяется по нумерам заявленных списков кандидатов в гласные, за который она была подана, после чего по запискам делается подсчет голосов [2], поданных за тот или другой из заявленных списков.

Результаты подсчета заносятся в протокол заседания, с указанием количества записок, признанных недействительными, и с объяснением причин их недействительности. По окончании заседания протокол прочитывается председателем в присутствии наличных избирателей и подписывается председателем и членами избирательной комиссии и желающими из присутствующих избирателей. Для подсчета голосов по запискам избирательная комиссия может образовать из своей среды особые подкомиссии в составе не менее трех лиц. Избирательные записки в таком случае пронумеровываются и распределяются председателем комиссии между подкомиссиями, которые и производят под-

---

[1] записок *выпало в печатных изданиях; восстановлено по подлиннику.*

[2] голосов *выпало в печатных изданиях, восстановлено по подлиннику.*

счеты их. По окончании подсчета избирательная комиссия опечатывает распределенные по группам избирательные записки и вместе с другими выборными [1] документами в тот же день или на следующий день, не позже, чем к 10 часам утра доставляет в Центральную избирательную комиссию. В тот же срок представляются в Центральную избирательную комиссию и протоколы участковых избирательных комиссий.

21) Центральная избирательная комиссия, на следующий день после выборов, по получении всех материалов, в открытом заседании с 10 часов утра оглашает протоколы заседаний участковых избирательных комиссий, обсуждает их, и в случае ненахождения в них никаких неправильностей, делает окончательную сводку результатов по всему городу и определяет количество приходящихся на каждый список [2] гласных. Результаты подсчета отмечаются Центральной избирательной комиссией на особом листе, подписываемом председателем и членами комиссии. Все выборное производство, в случае надобности, Центральная избирательная комиссия может подвергнуть самостоятельной проверке.

22) Общее число гласных, подлежащих избранию в Петрограде, распределяется между заявленными списками пропорционально числу голосов, поданных на выборах за каждый из этих списков, применяя при этом пропорциональную систему д'Ондта. Для этого в основу кладется следующее начало: распределяя полномочия, каждое из них последовательно отдается тому списку, который предъявляет для этого большее число избирательных записок. (Подробности об этом см. в проекте временных правил о производстве выборов гласных городских дум, составленном особой Петроградской городской комиссией.)

23) В случае, если на заявленный список приходится большее количество гласных, чем в нем значилось кандидатов,

---

[1] *В печатных изданиях* выборными *выпало; восстановлено по подлиннику.*

[2] *В подлиннике в машинописном тексте написано ошибочно:* участок, *и исправлено от руки на:* список; *ошибка эта перешла, повидимому, в копию для печати и оказалась в печатных изданиях.*

то эти незамещенные места передаются следующим по избирательному значению спискам. (Подробности см. в проекте особой подготовительной комиссии.)

24) Распределение мест между кандидатами списков производится в том порядке, в котором последние значатся в списке.

25) По установлении общего числа избранных гласных и по составлении списка их, Центральная избирательная комиссия всех остальных лиц, значащихся в заявленных списках и не вошедших в список гласных, заносит в список кандидатов к гласным, распределяя их по соответствующим заявленным спискам, в том порядке старшинства, в каком они последовательно в списках этих занесены.

26) По заключении выборного производства, Центральной избирательной комиссией составляется окончательный список гласных и кандидатов к ним по каждому из заявленных избирателями списков. Список гласных обнародывается в «Известиях Центрального Исполнительного Комитета и Петроградского Совета Рабочих и Солдатских Депутатов».

27) Лица, оказавшиеся избранными в гласные, извещаются о том Центральной избирательной комиссией.

28) В избирательных собраниях секретарями их ведутся протоколы, в которые заносятся: время открытия и закрытия заседания, число избирателей, принявших участие в голосовании, сделанные избирателями заявления, распоряжения и постановления избирательного собрания. По окончании выборов протокол прочитывается в открытом заседании избирательного собрания и подписывается председателем и членами собрания.

29) По окончании производства выборов, избирательные комиссии закрываются и все выборное производство, с относящимися к ним документами, передается временно в Исполнительный Комитет Петроградского Совета Рабочих и Солдатских Депутатов, который направляет затем эти материалы в Петроградскую Городскую Думу.

30) Жалобы на допущенные при выборах неправильности могут быть подаваемы только лицами, имеющими право уча-

стия в выборах, и при том в течение трех дней со дня окончания их.

Жалобы эти подаются в Петроградскую Городскую Думу, от которой и зависит их окончательное разрешение.

31) Лица, виновные в совершении деяний, имеющих целью нарушение свободы и правильности выборов гласных в Петроградскую Городскую Думу, подлежат немедленному аресту для предания Военно-Революционному Суду.

Председатель Совета Народных Комиссаров
Вл. Ульянов (Ленин).

Управляющий делами Совета Влад. Бонч-Бруевич.

Секретарь Совета Н. Горбунов.

Петроград, 16 ноября 1917 г.

Значение «Положения» было освещено на заседании Петроградского комитета 29 (16) ноября в докладе Г. И. Бокия и в разъяснениях члена Центральной комиссии по выборам Я. Н. Таргулова. Задача Положения заключалась в том, чтобы парализовать контрреволюционное противодействие распускаемого состава Думы. Для этого в Центральную избирательную комиссию были введены представители Петроградского совета. Техника выборов была упрощена. («Первый легальный П. К. большевиков в 1917 г.», Л. 1927, стр. 352—353).

58

29 (16) ноября. Постановления об отмене установленных правительством Керенского повышенных цен на сахар и о подтверждении акта Московского Военно-революционного комитета о роспуске Московской городской думы.

Подлинник, в протоколе СПК № 2 от 29 (16) ноября. Архив, № 10982. — Копия для печати, 1 л., на пишущей машинке; на бланке: Совет Народных Комиссаров. Петроград, *с вписанною датою:* 18 ноября 1917 г.; *печать:* Управление делами Крестьянск. и рабоч. Правительства Республики России. *АОР 130. Б. 1917, 29а, л. 15. «Газета», № 15 (19 ноября; печатается под литерой а).*

Первая часть — в виде телеграммы:

Копия, на телеграфном бланке, от руки, с адресом: Москва. Военно-Революционному Комитету *и датою:* 16/X 17 г. *АОР 130. 1917. 3, л. 22.*

«Известия Московского Совета Р. и С. Д.», № 209 (18 ноября; печатается под литерой б).

Вторая часть — в виде телеграммы:

Копия, на телеграфном бланке, от руки, с адресом: Москва. Военно-Революционному Комитету *и датою* 16/XI 17. *АОР 130. Б. 1917. 3, л. 55.*

«Известия Московского Совета Р. и С. Д.», № 209 (18 ноября; печатается под литерой в).

а

ДЕЙСТВИЯ ПРАВИТЕЛЬСТВА

1) Совет Народных Комиссаров 16-го ноября, в интересах трудовых масс, постановил отменить установленные правительством Керенского с 1-го ноября цены на сахар и оставить старые по октябрьской расценке.

2) Совет Народных Комиссаров 16-го ноября подтвердил акт Московского Совета Рабочих и Солдатских Депутатов о роспуске Московской Городской Думы.

б

Правительством Керенского цены на сахар были установлены с ноября до 150 копеек за фунт. Совет Народных Комиссаров в интересах трудовых масс постановил отпускать сахар по октябрьским ценам впредь до особого распоряжения.

Председатель Совета Народных Комиссаров

Ленин.

в

Совет Народных Комиссаров подтверждает акт о роспуске Московской Городской Думы, изданный Московским Советом Рабочих и Солдатских Депутатов.

Председатель Совета Народных Комиссаров

Ленин.

Московская городская дума, избранная еще 8 июля (25 июня) 1917 г., в числе 200 своих членов насчитывала только 23 большевика, тогда как происходившие 7 октября (24 сентября) выборы в районные думы дали большевикам большинство (350 б-ков на 319 других партий; абсолютное большинство в 11 районах из 16-ти). Центральная Московская городская дума, так же как и Петроградская, оказалась центром контрреволюции. Уже 16 (3) ноября в Военно-революционном комитете был поставлен вопрос о реорганизации городской думы и были избраны комиссары для ведения дел города, а 18 (5) был опубликован приказ о роспуске думы. Инициатива подтверждения роспуска, повидимому, исходила от избранного 21 (8) ноября Совета районых дум, который заменил собою органы Центральной думы («Красный Архив», т. 23, стр. 97, 117, 119, 126).

59

29 (16) ноября. Постановление о назначении Н. И. Бухарина уполномоченным для работы по организации Высшего экономического совещания.

Подлинник, 1 л., на пишущей машинке, с подписями-автографами; на бланке: Совет Народных Комиссаров. Петроград, *с вписанною датою:* 16 ноября 1917 г. *Архив, № 3064.*

«Правда», № 192 (17 ноября); «Известия», № 229 (18 ноября).

ПОСТАНОВЛЕНИЕ

Николай Иванович Бухарин настоящим уполномачивается вести работу по организации Высшего Экономического Совещания.

Председатель Совета Народных Комиссаров
Вл. Ульянов (Ленин).

Управляющий делами Совета[1] Влад. Бонч-Бруевич.

Секретарь Совета Н. Горбунов[2].

16 ноября 1917 г.

---

[1] *В подлиннике подпись далее не заполнена.*

[2] *В «Известиях» подписи секретаря и даты нет.*

Назначение Н. И. Бухарина было вызвано переходом В. В. Оболенского и В. М. Смирнова на работу в Государственный банк. Проект организации Высшего экономического совещания был внесен Н. И. Бухариным в заседании СНК 31 (18) ноября; проект решено было провести через ВЦИК.

60

29 (16) ноября. Постановление о назначении П. И. Стучки временным заместителем народного комиссара юстиции.

Подлинник, 1 л., на пишущей машинке, с подписями-автографами; на бланке: Совет Народных Комиссаров. Петроград, *с вписанною датою:* 16 ноября. *Архив, № 5061.*

«Газета», № 13 (17 ноября); («Известия», № 228 (17 ноября.)

ПРИКАЗ

Советом Народных Комиссаров Петр Иванович Стучка назначается Временным Заместителем Народного Комиссара Юстиции.

Председатель Совета [1] Вл. Ульянов (Ленин).

Народные Комиссары: А. Шлихтер. А. В. Луначарский. Н. Авилов. М. Елизаров.

Управляющий делами Совета [2] Вл. Бонч-Бруевич.

Секретарь Совета [2] Н. Горбунов.

Назначение П. И. Стучки состоялось в заседании СНК 28 (15) ноября.

---

[1] *В подлиннике далее:* Народных Комиссаров.

[2] *В подлиннике подписей далее нет.*

61

29 (16) ноября. Постановление о назначении Д. М. Соловея и. о. главного контролера Петроградской конторы Государственного банка.

Подлинник, 1 л., частью на пишущей машинке, частью от руки; на бланке: Совет Народных Комиссаров. Петроград, *с вписанною датою:* 16 ноября 1917 г.; *печать:* Управление делами Крестьянск. и рабоч. Правительства Республики России. *Архив, № 3062.*

«Газета», № 15 (19 ноября); «Известия», №№ 230 и 231 (19 и 21 ноября).

ПРИКАЗ ПО МИНИСТЕРСТВУ ФИНАНСОВ, ПО ГОСУДАРСТВЕННОМУ БАНКУ

Назначается на должность[1] и. об. главного контролера Петроградской Конторы Государственного Банка Дон Маркович Соловей.

Председатель Совета Народных Комиссаров
Вл. Ульянов (Ленин).

Временный Заместитель Народного Комиссара
по Министерству Финансов В. Менжинский [2].

Управляющий делами Влад. Бонч-Бруевич.

Секретарь [3] Н. Горбунов.

62

30 (17) ноября. Декрет о времени вступления в силу узаконений и распоряжений правительства.

Подлинник, 1 л., на пишущей машинке, с подписями-автографами; на бланке: Совет Народных Комиссаров. Петроград, *с вписанною датою:* 17 ноября 1917 г. *Архив, № 3069.*

«Правда», № 194 (19 ноября); «Газета», № 14 (18 ноября); «Собрание Узаконений», № 3, ст. 40.

---

[1] *Далее в подлиннике весь текст декрета, вплоть до подписей, написан от руки.*

[2] *В «Газете» и «Известиях», № 230, далее:* Место печати.

[3] *В «Известиях», № 231:* Секретарь Совета.

ДЕКРЕТ

Сим объявляется:

Все законы, декреты, постановления и распоряжения Правительства входят в законную силу с момента опубликования их в «Газете Временного Рабочего и Крестьянского Правительства».

Председатель Совета Народных Комиссаров
Вл. Ульянов (Ленин).

Управляющий делами Совета Влад. Бонч-Бруевич.

Секретарь Совета Н. Горбунов[1].

17 ноября 1917 г.

63

30 (17) ноября. Сообщение о подготовляемом законе о пайках для солдаток.

Подлинник, 1 л., на пишущей машинке, с подписями-автографами; на бланке: Совет Народных Комиссаров. Петроград, *с вписанною датою:* 17 ноября 1917 г. *Архив, № 3068.*

«Газета», № 14 (18 ноября); «Известия», № 229 (18 ноября); «Собрание Узаконений», № 3, ст. 39.

ОТ СОВЕТА НАРОДНЫХ КОМИССАРОВ

В виду обращения в Совет Народных Комиссаров с сообщениями о том, что эсеровско-меньшевистские и кадетские городские управы задерживают выдачу пайков солдаткам или выдают уменьшенные пайки и отсылают солдаток за пайками в Советы, Совет Народных Комиссаров заявляет, что им подготовляется закон о пайках, в основу которого будет положено, во-первых, увеличение пайков, и, во-вторых, уравнение офицерских и солдатских пайков. Замедление в обнародовании этого закона вызывается исключительно ожесточенным саботажем министерств и банков. На местах некоторые Советы разрешают вопрос о пайках революционным путем, конфискуя

[1] *Подписи секретаря и даты нет в газете и «Собрании Узаконений».*

средства у богачей для уплаты пайков солдаткам. Вполне сочувствуя такому решению, Совет Народных Комиссаров еще раз напоминает, что только революционная самостоятельность и революционный почин местных Советов в борьбе против злоупотреблений и корысти буржуазии способны решить наболевший вопрос.

Председатель Совета Народных Комиссаров
Вл. Ульянов (Ленин).

Управляющий делами Совета Влад. Бонч-Бруевич.

Секретарь Совета Н. Горбунов.

17-го ноября 1917 г.

64

30 (17) ноября. Декрет о временном порядке производства уплаты по документам Петроградской конторой Государственного банка.

Подлинник, 2 лл., рукою В. В. Оболенского, с подписями-автографами. Архив, № 3070.

«Газета», № 15 (19 ноября); «Известия», № 230 (19 ноября); «Собрание Узаконений», № 3, ст. 42.

ДЕКРЕТ

Совет Народных Комиссаров постановил:

1[1]. В виду того, что забастовка чиновников Государственного Банка и связанная с нею задержка выплаты денег Петроградской Конторой [2] Банка могут поставить в бедственное положение широкие слои рабочих и солдат, предоставить комиссару Государственного Банка Оболенскому [3], в виде временной и исключительной меры, сроком не более чем на три дня,

---

[1] *В печатных изданиях обозначение пункта ошибочно вынесено в подзаголовок.*

[2] *В подлиннике:* в выплате денег из Петроградской Конторы.

[3] *В подлиннике:* В. В. Оболенскому.

считая день подписания декрета, производить из кассы Петроградской Конторы Банка уплату по правильно заполненным и [1] имеющим силу [2] документам, предъявляемым: а) казенными и общественными учреждениями, и б) торгово-промышленными предприятиями, коим средства нужны для выдачи заработной платы рабочим, не проводя, до восстановления всех операций Банка, таких выдач по книгам Конторы и замещая в оборотной кассе документами соответствующее количество денежных знаков.

Подлинность [3] и законная сила документов должны быть [4] проверены в каждом отдельном [5] случае и подтверждены ручательством фабрично-заводских комитетов и других общественных учреждений. Главному контролеру Петроградской Конторы Банка предоставляется установить условия означенной проверки и ручательства.

2. В виду того, что забастовка чиновников Государственного Банка препятствует фактическому осуществлению декрета Совета Народных Комиссаров от 13 ноября о выдаче Совету краткосрочного аванса в 25 миллионов рублей, предоставить Комиссару Банка производить выдачу из кассы Петроградской Конторы Государственного Банка сумм [6] по ордерам уполномоченных Советом лиц в пределах означенного аванса и применительно к описанному в [7] ст. 1-й порядку, т. е. с заменой в кассе денежных знаков документами, впредь до проведения [8] этих выдач по книгам Банка.

---

[1] *В печатных изданиях* и *выпало, восстановлено по подлиннику.*

[2] *В подлиннике первоначально было:* вполне благонадежным; *затем зачеркнуто и надписано:* правильно... силу.

[3] *Повидимому, вследствие ошибки в копии для печати, в печатных изданиях:* Подлинная, *и далее, в соответствии с этим:* должна... проверена... подверждена.

[4] *В подлиннике далее зачеркнуто:* особо.

[5] отдельном *в подлиннике вставлено.*

[6] *В печатных изданиях:* суммы; *исправлно по подлиннику.*

[7] описанному в *выпало в печатных изданиях; восстановлено по подлиннику.*

[8] *В газетных изданиях:* приведения.

Настоящее постановление[1] действительно в течение 3 дней считая и[2] день подписания декрета.

17[3] ноября 1917 г.

Председатель Совета Народных Комиссаров
Вл. Ульянов (Ленин).

Народные Комиссары: И. Сталин. Л. Троцкий.
В.[4] Менжинский.

Управляющий делами Совета Народных Комиссаров[5]
Бонч-Бруевич.

Секретарь Совета Народных Комиссаров[6]
Н. Горбунов.

В Государственном банке 28 (15) ноября началась забастовка и работала только часть служащих. Декрет 30 (17) ноября имел решающее значение: еще в этот же день в 3 часа были получены первые 5 милл. руб. в счет 25 милл. аванса по декрету 26 (13) ноября.

65

30 (17) ноября. Постановление о назначении Г. И. Петровского народным комиссаром по Министерству внутренних дел и М. К. Муранова его заместителем.

Подлинник, 1 л., на пишущей машинке, с подписями-автографами; на бланке: Совет Народных Комиссаров. Петроград, *с вписанною датою:* 17 ноября 1917 г. *Архив, № 3067.*

«Правда», № 195 (18 ноября); «Известия», № 229 (18 ноября).

---

[1] *В печатных изданиях:* поставление.

[2] и *в подлиннике нет.*

[3] *В подлиннике исправлено из первоначального:* 16; *так дата помещена в подлиннике, так же она напечатана в «Известиях» и в «Газете»; в «Собрании Узаконений» ее перенесли в конец, ниже подписей.*

[4] *В печатных изданиях:* З.

[5] *Подпись далее в подлиннике не заполнена.*

[6] *В подлиннике* Народных Комиссаров *нет.*

ПРИКАЗ
ПО МИНИСТЕРСТВУ ВНУТРЕННИХ ДЕЛ

Совет Народных Комиссаров назначает Комиссаром по Министерству Внутренних Дел Григория Ивановича Петровского.

Заместителем Комиссара по Министерству Внутренних Дел назначается Матвей Константинович Муранов.

Председатель Совета Народных Комиссаров
Вл. Ульянов (Ленин).

Народные Комиссары А. Шляпников. М. Елизаров.
Л. Троцкий.

Управляющий делами Совета Влад. Бонч-Бруевич.

Секретарь Совета Н. Горбунов [1].

66

30 (17) ноября. Постановление о назначении Д. П. Боголепова помощником народного комиссара по Министерству финансов.

Подлинник, 1 л., на пишущей машинке, с подписями-автографами; на бланке: Совет Народных Комиссаров. Петроград, *с вписанною датою:* 17 ноября 1917 г. *Архив, № 5065.*

«Газета», № 15 (19 ноября); «Известия», №№ 230 и 231 (19 и 21 ноября).

ПРИКАЗ

Дмитрий Петрович Боголепов Советом Народных Комиссаров назначается помощником Народного Комиссара по Министерству Финансов на правах товарища министра и директора Департамента Государственного Казначейства.

Председатель Совета Народных Комиссаров
Вл. Ульянов (Ленин).

Управляющий делами Совета Влад. Бонч-Бруевич.

Секретарь Совета Н. Горбунов. [2]

---

[1] *В «Известиях» подписи секретаря нет.*

[2] *В «Известиях» № 231 подписи секретаря нет.*

1 декабря (18 ноября). Постановление о размерах вознаграждения народных комиссаров и понижении жалованья высшим служащим и чиновникам.

Подлинник, рукою Ленина, 1 л., с записью на полях лиц, выступавших в заседании СНК; пометка Н. П. Горбунова: В архив. Написано Ульянов[ым] 18/XI на заседании СНК *(печатается под литерой а). Архив, № 10900. — Копия для печати, на пишущей машинке, с подписью-автографом Н. П. Горбунова, на бланке:* Совет Народных Комиссаров. Петроград, *с вписанною датою:* 18 ноября 1917. *АОР 130. 1917. 29а, л. 15.*

«Правда», № 195 (21 ноября; печатается под литерой б); «Газета», № 16 (23 ноября); «Собрание Узаконений», № 3, ст. 46

а

Признавая необходимым приступить к <революционным> самым энергичным * мерам в целях понижения жалованья высшим служащим и чиновникам во всех без исключения государственных, общественных и частных учреждениях и ** предприятиях, С[овет] Н[ародных] Ком[иссаров] постановляет: 1) назначить предельное жалованье Н[ародным] К[омисса]рам в 500 руб. в месяц бездетным [1] и прибавку в <75> 100 * руб. на каждого ребенка[2]; <исключительно высоко оплачиваемым рабочим ****> квартиры допускаются не свыше одной комнаты на каждого члена семьи *****; 2) обратиться ко всем местным Советам Раб[очих], <и> Солд[атских] и Крест[ьянских] ****** Деп[утатов] с просьбой**

Варианты ленинского текста:

* самым энергичным *надписано над зачеркнутым.*

** учреждениях и *вставлено:*

*** 100 *переделано из* 75.

**** исключительно ... рабочим — *незаконченная вставка, начатая на поле.*

***** квартиры ... семьи *вписано на поле.*

****** и Крестьянских *вставлено.*

Варианты копии для печати и печатных изданий:

[1] *В копии и в печатных изданиях:* бессемейным.

[2] *В копии и в печатных изданиях:* на каждого неработоспособного члена семьи.

подготовки и проведения революционных* мер к особому обложению высших служащих; 3) поручить мин[истерст]ву финансов подготовить общий законопроект о таком[1] понижении[;**[2]] <5> 4) поручить мин[истерст]ву[3] финансов и всем отдельным комиссарам немедленно изучить <смету> сметы*** министерств и урезать все <непомерные> непомерно**** высокие жалованья и пенсии[4].

б

ПОСТАНОВЛЕНИЕ СОВЕТА НАРОДНЫХ КОМИССАРОВ О РАЗМЕРАХ ВОЗНАГРАЖДЕНИЯ НАРОДНЫХ КОМИССАРОВ И ВЫСШИХ СЛУЖАЩИХ И ЧИНОВНИКОВ

Признавая необходимым приступить к самым энергичным мерам в целях понижения жалованья высшим служащим и чиновникам во всех, без исключения, государственных, общественных и частных учреждениях и предприятиях, Совет Народных Комиссаров постановляет: 1) назначить предельное жалованье Народным Комиссарам в 500 руб. в месяц бессемейным и прибавку в 100 руб. на каждого неработоспособного члена семьи; квартиры допускаются не свыше одной комнаты на каждого члена семьи; 2) обратиться ко всем местным Советам Рабочих, Солдатских и Крестьянских Депутатов с просьбой подготовки и проведения революционных мер

Варианты ленинского текста:

* революционных *вставлено.*

** *Повидимому, здесь первоначально декрет должен был кончаться, так как здесь поставлена точка и строка не дописана; п. 4 приписан затем отдельно, на обороте листка.*

*** *Переправлено из:* смету.

**** *Переправлено из:* непомерные.

Варианты печатных изданий:

[1] *В «Правде»:* таковом.

[2] *Этот пункт выпал в «Газете» и не попал в «Собрание Узаконений».*

[3] *В «Правде»:* министру.

[4] *Далее подпись секретаря имеется только в «Правде».*

к особому обложению высших служащих; 3) поручить Министерству Финансов подготовить общий законопроект о таковом понижении; 4) поручить Министерству Финансов и всем отдельным комиссарам немедленно изучить сметы министерств и урезать все непомерно высокие жалованья и пенсии.

Секретарь Совета Народных Комиссаров Н. Горбунов.

68

1 декабря (18 ноября). Декрет о Петроградском телеграфном агентстве.

Проект, 1 л., на пишущей машинке, с поправкою Ленина, с подписями-автографами, сделанными после утверждения в СНК проекта; пометки: на пишущей машинке выше текста— Проект, *и рукою Н. П. Горбунова* — внес Комис. Пт. Телег. Аг. Леон. Ник. Старк || Проект принят 18/XI || в архив. *Архив, № 3071.—Подлинник, 1 л., на пишущей машинке, с подписями-автографами. Архив, № 10899.*

«Газета», № 16 (25 ноября); «Собрание Узаконений», № 5, ст. 45.

ДЕКРЕТ СОВЕТА НАРОДНЫХ КОМИССАРОВ О ПЕТРОГРАДСКОМ ТЕЛЕГРАФНОМ АГЕНТСТВЕ

1) Петроградское телеграфное агентство объявляется центральным информационным органом при Совете Народных Комиссаров.

2) Всем Советам Рабочих <и>[1] Солдатских и Крестьянских[2] Депутатов предлагается немедленно избрать особых уполномоченных для связи с Петроградским телеграфным агентством и постоянной информации его относительно текущих событий и деятельности своих Советов.

3) Избранные Советами уполномоченные должны принять все дела и полномочия на местах от прежних агентов Петроградского телеграфного агентства и телеграфно обратиться

---

[1] и *зачеркнуто Лениным в проекте.*

[2] и Крестьянских *вписано Лениным в проекте.*

за инструкциями к комиссару агентства в Петрограде (адрес: Петроград, Вестник).

4) Все Советы Рабочих, Солдатских и Крестьянских[1] Депутатов обязуются получать телеграммы Петроградского телеграфного агентства для помещения их в своих органах.

5) Советы Рабочих, Солдатских и Крестьянских Депутатов, не имеющие своих органов, должны в возможно более спешном порядке организовать издание специальных бюллетеней с телеграммами Петроградского телеграфного агентства.

Председатель Совета Народных Комиссаров
Вл. Ульянов (Ленин).

Комиссар Петроградского телеграфного агентства[2]
Л. Старк.

Управляющий делами Совета Народных Комиссаров[2]
Вл. Бонч-Бруевич.

Секретарь Совета Н. Горбунов.

Об обстоятельствах издания декрета рассказывает в своих воспоминаниях Б. Малкин. Декрет был вызван той злостной и недобросовестной информацией, которую давали старые корреспонденты агентства, работавшие еще с царских времен («О Ленине», кн. IV, М. 1925, стр. 110—111).

69

2 декабря (19 ноября). Постановление об условиях субсидирования центром местных Советов рабочих, солдатских и крестьянских депутатов.

Подлинник, в виде резолюции, в протоколе СНК от 19 ноября № 4, п. 12. Архив, № 10901. — Копия для печати, на пишущей машинке, с подписью-автографом Н. П. Горбунова. АОР 130. Б. 1917. 5, л. 52.

«Газета», № 16 (25 ноября); «Собрание Узаконений», № 3, ст. 47.

[1] *В проекте формулировка, касающаяся Советов, была Лениным изменена только в п. 2; в таком виде декрет был переписан набело, и лишь тогда в проекте и в беловике Н. П. Горбунов в п. п. 4 и 5 произвел изменения, аналогичные сделанному Лениным в п. 2.*

[2] *В подлиннике подпись далее не заполнена.*

О СУБСИДИРОВАНИИ МЕСТНЫХ СОВЕТОВ РАБОЧИХ, СОЛДАТСКИХ И КРЕСТЬЯНСКИХ ДЕПУТАТОВ

Совет Народных Комиссаров обращает внимание всех местных Советов Рабочих, Солдатских и Крестьянских Депутатов на то, что они, в качестве власти на местах, обладают также и налоговыми правами, вследствие чего все обращения к центральной государственной власти за субсидиями, не подкрепленные достаточными доказательствами невозможности получения необходимых денежных средств путем введения местных налогов, будут оставаться без удовлетворения. Всякие обращения за финансовой поддержкой должны быть мотивированы и сопровождаться точными финансовыми и экономическими документальными справками.

Постановление было вызвано обсуждением в СНК 2 декабря (19 ноября) доклада делегата от президиума Московского совета; в докладе, в частности, содержалась просьба от открытии Московскому совету кредита в 5 млн. рублей. В этом заседании решено было постановления по пункту о кредите не выносить, а разослать советам настоящее постановление. О результате московского ходатайства см. № 93.

70

2 декабря (19 ноября). Постановление о назначении А. Г. Шлихтера временным заместителем народного комиссара по продовольствию.

Подлинник, 1 л., на пишущей машинке, с подписями-автографами; на бланке: Совет Народных Комиссаров. Петроград, *с вписанною датою:* 19 ноября 1917 г. *Архив, № 3077.*

«Газета». № 16 (23 ноября).

Согласно постановления общего собрания членов Комиссии при Комиссаре по Продовольствию от 18-го ноября сего года, Совет Народных Комиссаров назначает Временным Заместителем Народного Комиссара по Продовольствию тов. Шлихтера [1].

Председатель Совета Народных Комиссаров
Вл. Ульянов (Ленин).
Управляющий делами Совета [2] Вл. Бонч-Бруевич.
Секретарь Совета Н. Горбунов.

---

[1] *В «Газете» перед подписями:* Подписали.

[2] *В подлиннике далее подписи В. Бонч-Бруевича нет.*

3 декабря (20 ноября). Обращение к трудящимся мусульманам России и Востока.

«Правда», № 196 (22 ноября); «Газета», № 17 (24 ноября); «Известия», № 232 (22 ноября); «Собрание Узаконений», № 6, прил.

КО ВСЕМ ТРУДЯЩИМСЯ МУСУЛЬМАНАМ РОССИИ И ВОСТОКА

Товарищи! Братья!

Великие события происходят в России. Близится конец кровавой войне, начатой из-за дележа чужих стран. Падает господство хищников, поработивших народы мира. Под ударами русской революции трещит старое[1] здание кабалы и рабства. Мир произвола и угнетения доживает последние дни. Рождается новый мир, мир трудящихся и освобождающихся. Во главе этой революции стоит рабочее и крестьянское правительство России, Совет Народных Комиссаров.

Вся Россия усеяна революционными Советами Рабочих, Солдатских и Крестьянских Депутатов. Власть в стране в руках народа. Трудовой народ России горит одним желанием добиться честного мира и помочь угнетенным народам мира завоевать себе свободу.

В этом святом деле Россия не одинока. Великий клич освобождения, данный русской революцией, подхватывается всеми трудящимися Запада и Востока. Истомленные войной народы Европы уже протягивают нам руки[2], творя мир. Рабочие и солдаты Запада уже собираются под знамя социализма, штурмуя твердыни империализма. А далекая Индия, та самая, которую веками угнетали «просвещенные» хищники Европы, подняла уже знамя восстания, организуя свои Советы Депу-

---

[1] *В «Известиях»:* все.

[2] *Так в «Правде»; в остальных изданиях:* руку.

татов, сбрасывая с плеч ненавистное рабство, призывая народы Востока к борьбе и освобождению.

Рушится царство капиталистического грабежа и насилия. Горит почва под ногами хищников империализма.

Перед лицом этих великих событий мы обращаемся к вам, трудящиеся и обездоленные мусульмане России и Востока.

Мусульмане России, Татары Поволжья и Крыма, Киргизы и Сарты Сибири и Туркестана, Турки и Татары Закавказья, Чеченцы и Горцы Кавказа, все те, мечети и молельни которых разрушались, верования и обычаи которых попирались царями и угнетателями России!

Отныне ваши верования и обычаи, ваши национальные и культурные учреждения объявляются свободными и неприкосновенными. Устраивайте свою национальную жизнь свободно и беспрепятственно. Вы имеете право на это. Знайте, что ваши права, как и права всех народов России, охраняются всей мощью революции и ее органов, Советов Рабочих, Солдатских и Крестьянских Депутатов.

Поддерживайте же эту революцию и ее полномочное правительство!

Мусульмане Востока, Персы и Турки, Арабы и Индусы, все те, головами и имуществом которых, свободой и родиной которых сотни лет торговали алчные хищники Европы, все те, страны которых хотят поделить начавшие войну грабители.

Мы заявляем, что тайные договоры свергнутого царя о захвате Константинополя, подтвержденные свергнутым Керенским, — ныне порваны и уничтожены. Республика Российская и ее правительство, Совет Народных Комиссаров, против захвата чужих земель. Константинополь должен остаться в руках мусульман.

Мы заявляем, что договор о разделе Персии порван и уничтожен. Как только прекратятся военные действия, войска будут выведены из Персии и персам будет обеспечено право свободного определения своей судьбы.

Мы заявляем, что договор о разделе Турции и «отнятии»

у нее Армении порван и уничтожен. Как только прекратятся военные действия, армянам будет обеспечено право свободно определить свою политическую судьбу.

Не от России и ее революционного Правительства ждет вас порабощение, а от хищников европейского империализма, от тех, которые ведут нынешнюю войну из-за дележа ваших стран, от тех [1], которые превратили вашу родину в расхищаемую [2] и обираемую [3] свою «колонию».

Свергайте же этих хищников и поработителей ваших стран. Теперь, когда война и разруха расшатывают [4] устои старого мира, когда весь мир пылает негодованием против империалистов-захватчиков, когда всякая искра возмущения превращается в мощное пламя революции, когда даже индийские мусульмане, загнанные и замученные чужеземным игом, поднимают восстание против своих поработителей,—теперь молчать нельзя. Не теряйте же времени и сбрасывайте с плеч вековых [5] захватчиков ваших земель! Не отдавайте им больше на разграбление ваших родных пепелищ! Вы сами должны быть хозяевами вашей страны! Вы сами должны устроить свою жизнь по образу своему и подобию. Вы имеете на это право, ибо ваша судьба в ваших [6] собственных руках...

Товарищи! Братья!

Твердо и решительно идем мы к честному демократическому миру.

На [7] наших знаменах несем мы освобождение угнетенным народам мира.

Мусульмане России!

Мусульмане Востока!

---

[1] которые ведут... от тех *выпало, повидимому при наборе, в «Газете», не вошло и в «Собрание Узаконений».*

[2] *В «Газете» и «Собрании Узаконений»:* расхищенную.

[3] *В «Известиях»:* обижаемую.

[4] *В «Газете» и «Собрании Узаконений»:* растаптывают.

[5] *В «Известиях»:* виновных.

[6] ваших *выпало в «Газете» и «Собрании Узаконений».*

[7] *В «Правде»* В; *в остальных изданиях:* На.

На этом пути обновления мира мы ждем от вас сочувствия и поддержки.

Народный Комиссар по Национальным Делам
Джугашвили-Сталин.

Председатель Совета Народных Комиссаров
В. Ульянов (Ленин)[1].

Написанное И. В. Сталиным обращение к мусульманам было оглашено им в заседании СНК 2 декабря (19 ноября). Решено было напечатать обращение в миллионах экземпляров на всех языках мусульманских народов.

72

3 декабря (20 ноября). Декрет о роспуске Государственного комитета по народному образованию.

Подлинник, 2 лл., на пишущей машинке, с подписями-автографами. Архив, № 11048.

«Известия», № 231 (21 ноября); «Газета», № 16 (23 ноября); «Собрание Узаконений», № 3, ст. 44.

ДЕКРЕТ
О РОСПУСКЕ ГОСУДАРСТВЕННОГО КОМИТЕТА ПО НАРОДНОМУ ОБРАЗОВАНИЮ

В первые дни революции демократия создала Государственный Комитет по Народному Образованию, который должен был[2] разработать ряд законопроектов с целью поднять дело народного просвещения на должную высоту и согласовать его с интересами широких народных масс.

Ни один законопроект этого Комитета не увидел света; да и сам Комитет до сих пор еще не был утвержден государственной властью, как государственное учреждение.

---

[1] *Так подписи расположены в «Правде» и в «Известиях»; в «Газете» и «Собрании Узаконений» они переставлены.*

[2] *В «Газете» и «Собрании Узаконений»:* был должен: *так было первоначально и в подлиннике, но над этими словами красным карандашем помечены знаки перестановки:* 1—2.

В своем[1] декрете об учреждении Государственной Комиссии по Просвещению от 9-го ноября с. г. я указал[2], что Государственная Комиссия войдет в планомерное сотрудничество с Государственным Комитетом, чтобы превратить его в Государственный Институт по изготовлению законопроектов.

Но так как многие члены Комитета, вошедшие в него, как представители исполнительных органов демократии и бывшей Государственной Думы, с момента перехода власти в руки Рабочего и Крестьянского Правительства и перевыбора Ц. И. К. Совета Рабочих[3], Солдатских и Крестьянских Депутатов свои полномочия утратили и так как Государственный Комитет нуждается в большей демократизации,

Объявляю:[4] Государственный комитет данного состава распускается и работы его прерываются до образования нового комитета на следующих началах:

От Ц. И. К. Совета Рабочих, Солдатских и Крестьянских Депутатов — 20 представителей[5].

От Всероссийского Учительского Союза — 8 представителей.

От Совета Всероссийских Кооперативных Съездов — 8 представителей.

---

[1] своем *в «Газете» и «Собрании Узаконений» нет; в «Газете», как следует из этого и других вариантов, весь декрет, написанный в подлиннике от имени народного комиссара по просвещению и затем подписанный председателем Совета народных комиссаров (эта редакция декрета представлена «Известиями») напечатан в передактированном виде, от имени Совета народных комиссаров.*

[2] *В «Газете» и «Собрании Узаконений»:* было указано.

[3] *В подлиннике и «Газете» далее:* и.

[4] *В «Газете» и «Собрании Узаконений»:* Совет Народных Комиссаров объявляет.

[5] *Расположение текста восстанавливаем по подлиннику; в «Известиях» далее опущены* от *и* представителей.

От Всероссийского Земского Союза (когда он будет реорганизован на демократических[1] началах) — 3[2] представителя.

От Всероссийского Съезда Земских Деятелей по Народному Образованию — 3 представителя.

От Всероссийского Союза Городов (когда он будет реорганизован на демократических[3] началах) — 2 представителя[4].

От Педагогической Комиссии при Союзе Городов — 2 представителя.

От социалистических организаций[5] каждой нации — по 1 представителю.

От Всероссийского Студенческого Союза — 3 представителя.

От Всероссийского Союза учащихся в средне-учебных заведениях — 2 представителя.

От Академического Союза — 5 представителей.

От Всероссийского Центрального Бюро Профессиональных Союзов — 5 представителей.

От Всероссийского Центрального Комитета Культурно-Просветительных Пролетарских Организаций — 1 представитель.

От Всероссийского Центрального Бюро Фабрично-Заводских Комитетов — 1 представитель.

От Петроградского Комитета Социалистической Молодежи (впредь до создания всероссийской организации) — 1 представитель.

От Всероссийского Родительского Союза (когда он сорганизуется) — 1 представитель.

Как только соберется новый Государственный Комитет, будет созвана экстренная сессия Государственного Комитета совместно с Государственной Комиссией; предметом занятий

---

[1] *В «Газете» и «Собрании Узаконений»:* новых.

[2] *В «Известиях» опечатка:* 2.

[3] *В «Газете» и «Собрании Узаконений»:* новых.

[4] *Последние четыре строки опущены в «Известиях», несомненно, вследствие корректурной ошибки.*

[5] *В «Газете» и «Собрании Узаконений»:* социалистической организации.

ее будет, как уже указано в декрете от 9-го ноября с. г., пересмотр уже созданных Комитетом законопроектов, требуемый тем обстоятельством, что при редактировании их Комитет считался с буржуазным духом предшествовавших министерств.

Подписали [1]:

Народный Комиссар по Просвещению А. Луначарский.

Председатель Совета Народных Комиссаров
Вл. Ульянов (Ленин) [2].

Управляющий делами Совета [3] Вл. Бонч-Бруевич.

Секретарь Совета Н. Горбунов.

20 ноября 1917 года [4].

Декрет об учреждении Государственной комиссии по просвещению (см. № 26), оставляя образованный при Временном правительстве Государственный комитет по народному образованию, предполагал, что с ним можно будет сработаться. Однако, скоро выяснилась враждебная советской власти позиция комитета, когда бюро комитета заявило о приостановке своей деятельности в связи с переворотом. Через несколько дней был издан настоящий декрет. Новый состав комитета, установленный данным декретом, никогда не собирался, он даже и не сорганизовался, как указывает В. Лебедев-Полянский в своих воспоминаниях («Пролетарская Революция», 1926, № 2, стр. 53—54). Произошло это потому, что состав и функции комитета походили на состав и функции, образованной декретом 22 (9) ноября комиссии. Декрет писал, по его воспоминаниям, В. Лебедев-Полянский (ук. воспоминания, стр. 53).

---

[1] *Так в подлиннике и «Известиях»; в «Газете» и «Собрании Узаконений» опущено.*

[2] *В «Газете» и «Собрании Узаконений» в соответствии с передактированным текстом подпись Ленина на первом месте, подпись же А. В. Луначарского — на втором.*

[3] *В подлиннике далее подпись не заполнена.*

[4] *В подлиннике впереди даты:* Смольный; *в «Известиях» и «Собрании Узаконений» даты нет.*

73

3 декабря (20 ноября). Постановление о назначении Э. Э. Эссена временным заместителем народного комиссара по Государственному контролю.

Подлинник, 1 л., на пишущей машинке, с подписями-автографами; на бланке: Совет Народных Комиссаров. Петроград, *с вписанною датою:* 20 ноября 1917 г.; *пометка Н. П. Горбунова:* послано в печать. *Архив, № 3087.*

«Газета», № 16 (23 ноября); «Известия», № 231 (21 ноября).

Совет Народных Комиссаров назначает Временным Заместителем Народного Комиссара по Государственному Контролю Эдуарда Эдуардовича Эссена.

Председатель Совета Народных Комиссаров [1]
Вл. Ульянов (Ленин).
Народные Комиссары: М. Елизаров. А. Шляпников.
Управляющий делами Совета Влад. Бонч-Бруевич.
Секретарь Совета Н. Горбунов.

Ленин в заседании СНК 2 декабря (19 ноября) предложил это назначение Э. Э. Эссена.

74

3 декабря (20 ноября). Постановление о назначении К. А. Механошина товарищем народного комиссара по военным делам.

Подлинник, 1 л., на пишущей машинке, с подписями-автографами; на бланке: Совет Народных Комиссаров. Петроград, *с вписанною датою:* 20 ноября 1917 г. *Архив, № 3086.*

«Известия», № 231 (21 ноября); «Газета», № 16 (23 ноября).

Совет Народных Комиссаров назначает К. А. Механошина товарищем Народного Комиссара по Военным Делам по Общему управлению Военным Министерством.

Председатель Совета Народных Комиссаров [2]
В. Ульянов (Ленин).
Временный Заместитель Народного Комиссара
по Военным Делам Н. Подвойский.
Секретарь Совета Народных Комиссаров Н. Горбунов.

[1] *В «Известиях» перед каждою подписью:* (подпись).
[2] *В «Газете» перед каждой подписью:* (подпись).

75

3 декабря (20 ноября). Постановление о назначении А. П. Шоломовича членом коллегии при народном комиссаре путей сообщения.

Подлинник, 1 л., на пишущей машинке, с подписями-автографами; на бланке: Совет Народных Комиссаров. Петроград, *с вписанными датою и номером:* 20 ноября 1917 г. № 127. *Архив, № 3084*

«*Газета*», *№ 16 (21 ноября).*

Совет Народных Комиссаров назначает членом Коллегии при Народном Комиссаре Путей Сообщения инженер-технолога Адриана Павловича Шоломовича.

Председатель Совета Народных Комиссаров
В. Ульянов (Ленин).

Народные Комиссары: А. Шлихтер. Елизаров.

Управляющий делами Совета Влад. Бонч-Бруевич.

Секретарь Совета Н. Горбунов.

Назначение А. П. Шоломовича состоялось в заседании СНК 2 декабря (19 ноября) по предложению М. Т. Елизарова.

76

4 декабря (21 ноября). Декрет о праве отзыва[1].

Проект Ленина, 3 лл., автограф (печатается под литерой а), с последующими поправками другой рукой; пометка Н. П. Горбунова: В архив. Написано 19/XI 17 г. *Архив, № 3081. — Корректурный экземпляр утвержденного ВЦИК декрета. АОР 1235. В. 3. 14, л. 40.*

«*Газета*», *№ 17 (24 ноября; печатается под литерою б);* «*Известия*», *№ 233 (23 ноября);* «*Правда*», *№ 198 (24 ноября);* «*Собрание Узаконений*», *№ 3, ст. 49.*

---

[1] *Принятый ВЦИК декрет в «Известиях» и в «Правде» напечатан ошибочно как проект декрета; точно также и в корректурном экземпляре протоколов ВЦИК секретарь В. А. Аванесов ошибочно изменил в заголовке* Декрет *на* Проект декрета, *что перешло и в печатное издание протоколов ВЦИК.*

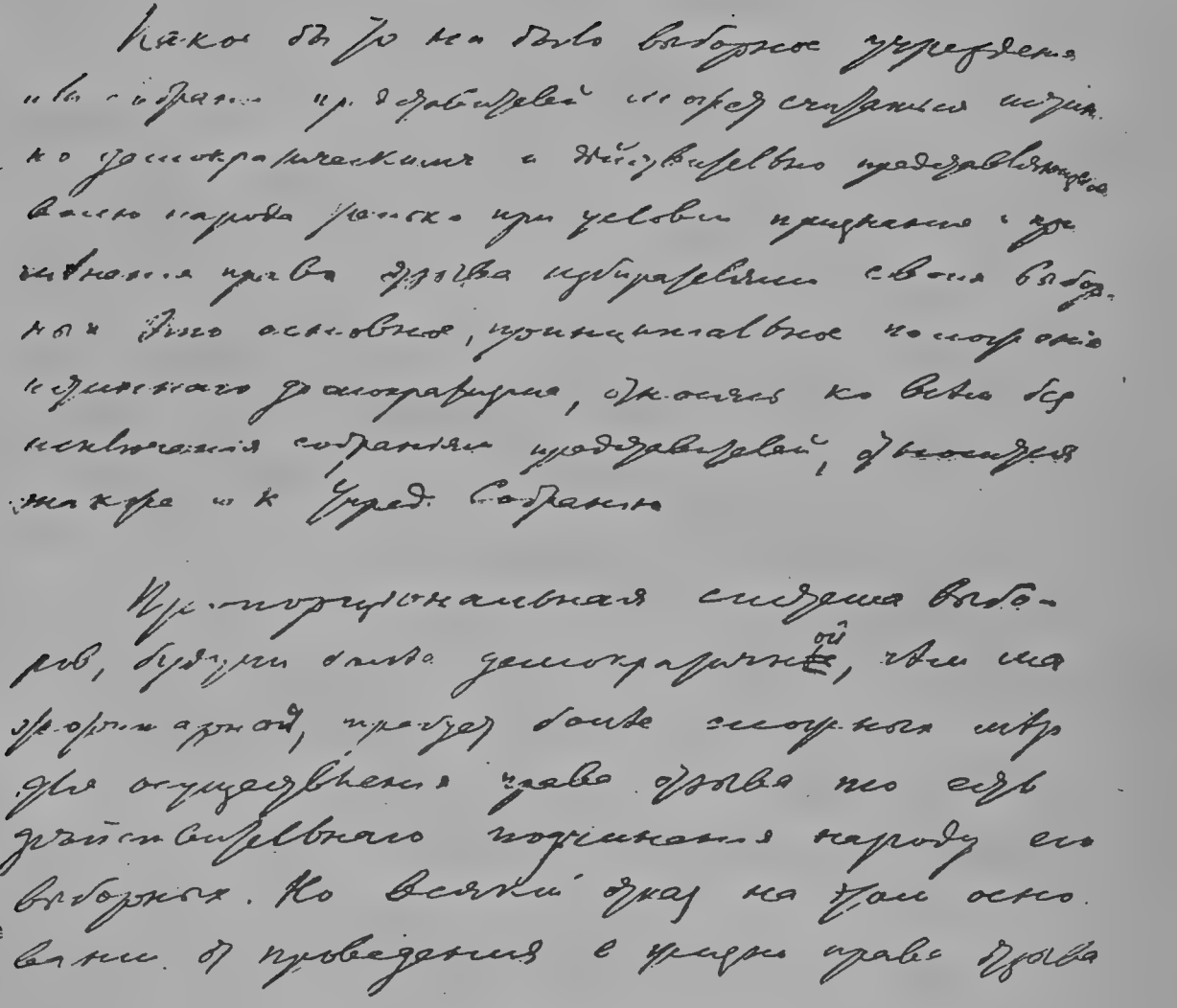

Первая страница рукописи Ленина: Декрет о праве отзыва — 4 декабря (21 ноября) 1917 г.

Уменьшено

а

Какое бы то ни было выборное учреждение или собрание представителей может считаться истинно демократическим и действительно представляющим волю народа только при условии признания и применения права отзыва избирателями своих выборных. Это основное, принципиальное положение истинного демократизма, относясь ко всем без исключения собраниям представителей, относится также и к Учред[ительному] Собранию.

Пропорциональная система выборов, будучи более демократичной, чем мажоритарная*, требует более сложных мер для осуществления права отзыва, то-есть действительного подчинения народу его выборных. Но всякий отказ на этом основании от проведения в жизнь права отзыва[,] всякая задержка в проведении его, всякое ограничение его были[1] бы изменой демократизму и полным отречением от основных принципов и задач начавшейся в России социалистической революции[2]. Пропорциональная система выборов требует лишь видоизменения формы обычного[3] права отзыва, отнюдь не его умаления[4].

Так как пропорциональная система выборов основана на признании партийности и на осуществлении выборов организованными партиями[5], то всякое крупное изменение

В ленинском тексте: .

* *Описка:* демократичнее, чем мажоритарной; *исправлена в рукописи другой рукой.*

Последующие посторонние изменения, сделанные в рукописи и в печатных изданиях утвержденного декрета:

[1] *В печатных изданиях:* было.

[2] *В печатных изданиях:* и задач Великой Российской Революции.

[3] обычного *зачеркнуто в рукописи и не перешло в печатные издания.*

[4] *Над* умаления *в рукописи надписано:* устранения; *в печатных изданиях:* уничтожения.

[5] основана... партиями *переделано в рукописи на:* исходит из партийных группировок населения и осуществление выборов предоставляет организованным партиям; *поправка перешла в печатные издания.*

в соотношении сил классов и в отношении классов к партиям, в особенности же расколы внутри значительных партий[1], необходимо вызывают потребность в перевыборах по тому избирательному округу, где несоответствие между волей разных классов и их силой, с одной стороны, и между партийным составом выбранных[2], с другой стороны, явно и несомненно. <Интересы истинного> Истинный* демократизм требует при этом безусловно, чтобы назначение перевыборов не зависело от одного только перевыбираемого учреждения, т. е. чтобы интересы удержания своих мандатов выбранными** [3] не могли противодействовать осуществлению воли народа[4] на отзыв его[5] представителей.

Поэтому Всеросс[ийский] Ц.И.К.*** Советов Раб[очих], Солд[атских] и Крест[ьянских] Депутатов постановляет[6]:

Советы Раб[очих] и Солд[атских] Депутатов, а равно и Советы Крест[ьянских] Депутатов каждого избирательного округа имеют право назначать перевыборы во все городские, земские и вообще во всякие представительные учреждения, не исключая и Учредительного Собрания. Советы имеют также право назначить срок перевыборов. Самые же перевыборы происходят обычным порядком на строгих основаниях пропорциональной системы выборов.

Варианты ленинского текста:

* Истинный *переправлено из:* истинного.

** выбранными *вставлено.*

*** *Переставлено из:* Ц. И. К. Всеросс[ийских].

Последующие изменения в печатных изданиях утвержденного декрета:

[1] в особенности... партий *нет.*

[2] *Заменено:* выборных.

[3] выбранными *нет.*

[4] могли... народа *заменено:* влияли.

[5] его *нет.*

[6] *Вся резолютивная часть декрета во ВЦИК была составлена иначе, см. соответствующую часть, литера б, стр. 148.*

6

ДЕКРЕТ О ПРАВЕ ОТЗЫВА ДЕЛЕГАТОВ

Какое бы то ни было выборное учреждение или собрание представителей может считаться истинно-демократическим и действительно представляющим волю народа только[1] при условии признания и применения права отзыва избирателями своих выборных. Это основное принципиальное положение истинного демократизма, относясь ко всем, без исключения, собраниям представителей, относится также и к Учредительному Собранию.

Пропорциональная система выборов, будучи более демократичной, чем мажоритарная, требует более сложных мер для осуществления права отзыва, т. е. действительного подчинения народу его выборных. Но всякий отказ на этом основании от проведения в жизнь права отзыва, всякая задержка в проведении его, всякое ограничение его, были бы изменой демократизму и полным отречением от основных принципов и задач Великой Российской Революции. Пропорциональная система выборов требует лишь видоизменения формы права отзыва, отнюдь не его уничтожения.

Так как пропорциональная система выборов исходит из партийных группировок населения и осуществление выборов предоставляет организованным партиям, то всякое крупное изменение в соотношении сил классов и в отношении классов к партиям необходимо вызывают потребность в перевыборах по тому избирательному округу, где несоответствие между волей разных классов и их силой, с одной стороны, и между партийным составом выборных, с другой стороны, явно и несомненно. Истинный демократизм требует при этом безусловно, чтобы назначение перевыборов не зависело от одного только перевыбираемого учреждения, т. е., чтобы интересы удержания своих мандатов не влияли на отзыв представителей.

Поэтому Всероссийский Ц.И.К. Советов Рабочих, Солдатских и Крестьянских Депутатов постановляет:

---

[1] только *в «Правде» выпало.*

Съезд Советов Рабочих и Солдатских и Советов Крестьянских Депутатов[1], созванный на паритетных началах в каждом соответствующем избирательном округе, имеет право назначать перевыборы во все городские, земские и вообще во всякие представительные учреждения, не исключая и Учредительного Собрания.

По требованию более чем половины избирателей соответствующего избирательного[2] округа Советы должны назначать перевыборы.

Самые же перевыборы происходят обычным порядком на строгих основаниях пропорциональной системы выборов.

Вновь избранные представители с момента избрания замещают прежде избранных представителей.

Вопрос о праве отзыва делегатов обсуждался во ВЦИК 4 декабря (21 ноября). С речью в защиту декрета выступил Ленин, доказывавший, что «вопрос о перевыборах, это — вопрос действительного осуществления демократического начала» и что «непредоставление права отзыва из Учредительного собрания это — невыяснение революционной воли народа и узурпация прав Учредительного собрания». После прений, в которых с возражениями и поправками выступали левый социалист-революционер Карелин, член левицы ППС Лапинский и объединенец-интернационалист Крамаров, декрет был передан в согласительную комиссию и в том же заседании в 2 часа ночи единогласно принят. 4 декабря, на Всероссийском съезде военного флота П. Дыбенко огласил проект декрета о праве отзыва, еще до утверждения его ВЦИК, и он был там принят (Ленин, Соч., т. XXII, стр. 96—97; «Протоколы ВЦИК», стр. 72—74; «Правда», № 193).

77

4 декабря (21 ноября). Постановление об организации финансового отдела при Совете народных комиссаров.

Подлинник, 3 лл., на пишущей машинке, с подписями-автографами (включая наименование должностей). Архив, № 3088.

«Известия», № 237 (27 ноября); «Газета», № 18 (25 ноября); «Собрание Узаконений», № 4, ст. 52.

---

[1] *В «Известиях»* и Советов Крестьянских Депутатов *выпало.*

[2] избирательного *в «Правде» выпало.*

СОВЕТ НАРОДНЫХ КОМИССАРОВ ПРИНЯЛ 21-го [1] НОЯБРЯ с. г. СЛЕДУЮЩИЙ ПРОЕКТ ОРГАНИЗАЦИИ ФИНАНСОВОГО ОТДЕЛА ПРИ СОВЕТЕ НАРОДНЫХ КОМИССАРОВ

1. Кладовая

§ 1. Помещение кладовой должно быть сухим, без окон, в крайнем случае окна должны быть заколочены решетками [2].

§ 2. В кладовой должен находиться несгораемый шкаф, в котором и будут храниться денежные знаки.

§ 3. Дверь в кладовую должна быть заперта двумя замками и запечатана тремя печатями.

§ 4. Печати, коими запечатывается кладовая, принадлежат следующим лицам: а) заведующему финансовым отделом [3]; б) казначею и в) представителю контрольной комиссии.

§ 5. Ключи от кладовой хранятся: 1-й ключ у контролера [4], а 2-й ключ у казначея.

§ 6. У дверей кладовой должен быть поставлен караул, который не имеет права допускать никого без разрешения караульного начальника и предъявления трех печатей, коими опечатана кладовая.

§ 7. На стене около поста должны быть вывешены слепки трех печатей, коими опечатана кладовая. Лист, на котором прикреплены эти слепки, должен быть подписан: председателем Совета Народных Комиссаров и управляющим делами Совета

2. Казначейство и касса

§ 8. В начале операционного дня кассир получает из кладовой дневной аванс.

---

[1] *В подлиннике первоначально было или* 20 *или* 21 *(неразборчиво из за наслоений); потом это было переделано на* 22, *потом вновь на* 21; *последняя дата перешла только в «Известия», в остальных изданиях,* 22, *причем переставлены слова:* 22 ноября с. г. принял.

[2] решетками *в «Газете» и «Собрании Узаконений» выпало.*

[3] *Так пункт* а *читался первоначально в подлиннике; затем текст был зачеркнут В. Д. Бонч-Бруевичем и надписано:* контролеру; *затем надписанное зачеркнуто и восстановлено первоначальное чтение.*

[4] у контролера *надписано в подлиннике В. Д. Бонч-Бруевичем над зачеркнутым:* у заведующего финансовым отделом.

§ 9. В то же самое время кассир предъявляет ордера, устанавливающие факт израсходования им выданного накануне аванса, в соответствии со всеми установленными формальностями.

§ 10. Во время выдачи из кладовой денег и проверки ордеров должен присутствовать казначей и представитель контрольной комиссии, которые и расписываются в книге выдач, после каждой выдачи денег из кладовой.

§ 11. После произведенной выдачи денег кладовая немедленно снова закрывается и запечатывается до начала следующего операционного дня.

§ 12. Деньги переносятся в кассу, которая должна быть обнесена решеткой или каким-либо другим надежным ограждением.

§ 13. Выдачи из кассы производятся кассиром по ордерам, подписанным управляющим делами Совета Народных Комиссаров (или председателем Совета Народных Комиссаров) и секретарем Совета Народных Комиссаров [1], на которых должны быть, кроме того, следующие подписи: а) контролера, б) бухгалтера и в) казначея.

§ 14. Штат кассы: один казначей и один кассир (должности казначея и кассира замещаются счетчиками Государственного Банка по выбору всей коллегии счетчиков).

3. Бухгалтерия

§ 15. Организованная уже бухгалтерия Совета Народных Комиссаров берет на себя все работы по финансовому отделу.

4. Контроль

§ 16. Каждое учреждение, получающее деньги из финансового отдела Совета Народных Комиссаров обязано, через особого докладчика, представить письменную смету расходов в

---

[1] и секретарем... Комиссаров *выпало в «Газете» и «Собрании Узаконений».*

трех экземплярах с подробно мотивированными указаниями, на какие надобности идут требуемые деньги.

§ 17. Каждая смета рассматривается особым сметным отделом при Ц.И.К., который утверждает, отклоняет или изменяет статьи сметного предположения[1] по основаниям размера финансовой потребности, устанавливаемой как путем рассматривания мотивировочной части сметы, так и на основании личных разъяснений докладчика от учреждения, представляющего смету.

Примечание 1-е. В экстренных случаях Совет Народных Комиссаров имеет право разрешить выдачи денег с последующим проведением их в двухдневный срок через сметный отдел.

Примечание 2-е. Сметный отдел состоит: из трех членов по выбору Ц.И.К., одного представителя Комиссара по делам Финансов и одного представителя Управления делами Совета Народных Комиссаров.

§ 18. Каждая смета подлежит утверждению Совета Народных Комиссаров. В случае несогласия Совета утвердить смету, таковая считается отклоненной; изменению смета подвергается лишь путем нового прохождения через сметный отдел.

§ 19. Утвержденная смета препровождается в контроль кассы и контрольную комиссию при Ц.И.К.

§ 20. Контроль кассы организуется контрольной комиссией.

§ 21. Контроль кассы проверяет ордера относительно соответствия их сметным предположениям и, в случае соответствия, контролер ставит на ордере свою подпись.

§ 22. Последующий контроль, устанавливающий правильность или неправильность расходования выданных сумм, производится особой комиссией, состоящей из девяти товарищей, избранных для этой цели Ц.И.К. Обо всех результатах своего контроля комиссия докладывает Ц.И.К.

---

[1] *В «Газете» и «Собрании Узаконений»:* предложения.

§ 23. В официальных органах Правительства еженедельно публикуются отчеты о расходовании средств Совета Народных Комиссаров.

Председатель Совета Народных Комиссаров
В. Ульянов (Ленин).

Временный Заместитель Народного Комиссара
по Министерству Финансов В. Менжинский.

Управляющий делами Совета[1] Влад. Бонч-Бруевич.

Секретарь Н. Горбунов[2].

Проект организации финансового отдела рассматривался в заседании СНК 3 декабря (20 ноября), причем был возбужден вопрос, нужно ли проводить его через ВЦИК. Было постановлено: комиссии ВЦИК предложить на суждение соответствующие пункты внутреннего устава СНК. Во ВЦИК проект, повидимому, не рассматривался.

78

4 декабря (21 ноября). Постановление о признании Областного комитета армии, флота и рабочих Финляндии единственным представителем Совета народных комиссаров в Финляндии.

«Армия и флот Рабоче-Крестьянской России», № 9 (1 декабря).

ОТ НАРОДНОГО КОМИССАРИАТА ПО ДЕЛАМ НАЦИОНАЛЬНОСТЕЙ

Областной Комитет Армии, Флота и Рабочих Финляндии является единственным представителем Совета Народных Комиссаров в Финляндии; он один в праве принимать и рас-

---

[1] *В подлиннике* Совета *нет; в «Газете» и «Собрании Узаконений»:* Совета Народных Комиссаров.

[2] *В «Известиях» подписи секретаря нет.*

пределять грузы, идущие из России в Финляндию, разрешать вопросы валюты (финансовые) и пр.

Подписали:

Народный Комиссар по делам Национальным
Джугашвили-Сталин

и Председатель Совета Народных Комиссаров
Ульянов-Ленин.

21 ноября 1917 г.

Сохранилось предписание, датированное тем же числом, в котором комиссару ст. Белоостров (пограничная с Финляндией станция) предлагалось направлять все грузы, кроме военных, в распоряжение Областного комитета. Тогда же были изданы Областным комитетом постановления о воспрещении спекуляции и перевозки военной контрабанды, а также о пропуске пассажиров в Россию и за границу.

79

4 декабря (21 ноября). Постановление о закрытии «Сельского Вестника» и о выходе «Деревенской Бедноты».

Подлинник, 1 л., на пишущей машинке, с исправлением Ленина; пометки: 21/XI. № 126. *Архив, № 3089.*

«Известия», № 232 (22 ноября).

ПОСТАНОВЛЕНИЕ

Газета «Сельский Вестник» прекращает свое существование. Редактор ее Шебунин освобождается от занимаемой им должности. Вместо «Сельского Вестника» будет выходить «Деревенская Беднота», редактором которой назначается Г. Г. Ягода [1].

Председатель Совета Народных Комиссаров [2]
Вл. Ульянов (Ленин).

Управляющий делами Совета Влад. Бонч-Бруевич.

Секретарь Совета Н. Горбунов.

---

[1] *Первоначально на пишущей машинке было написано:* Ядога *и далее Лениным приписано:* (Ядога); *затем исправлено на* Ягода *другой рукою.*

[2] *В «Известиях» перед подписями везде:* (подпись).

5 декабря (22 ноября). Декрет о суде.

Проект: 4 лл., на пишущей машинке, без подписей. АОР 1235. В.3. 14, лл. 11—14 (перепечатан в издании: «Протоколы ВЦИК», стр. 74—76).

Декрет: «Газета», № 17 (24 ноября); «Собрание Узаконений», № 4, стр. 50.

ДЕКРЕТ О СУДЕ

Совет Народных Комиссаров постановляет:

1) Упразднить доныне существующие [1] общие судебные установления, как-то: окружные суды, судебные палаты и правительствующий сенат со всеми департаментами, военные и морские суды всех наименований, а также коммерческие суды, заменяя все эти установления судами, образуемыми на основании демократических выборов.

О порядке дальнейшего направления и движения неоконченных дел будет издан особый декрет.

Течение всех сроков приостанавливается, считая с 25-го октября с. г. впредь до особого декрета.

2) Приостановить действие существующего доныне института мировых судей, — заменяя мировых судей, избираемых доныне непрямыми выборами, местными судами в лице постоянного местного судьи и двух очередных заседателей, приглашаемых на каждую сессию по особым спискам очередных судей. Местные судьи избираются впредь на основании прямых демократических выборов, а до назначения таковых выборов временно — районными и волостными, а где таковых нет, уездными, городскими и губернскими Советами Рабочих, Солдатских и Крестьянских Депутатов.

Этими же Советами составляются списки очередных заседателей и определяется очередь их явки на сессию.

Прежние мировые судьи не лишаются права, при изъявлении ими на то согласия, быть избранными в местные судьи, как

[1] *В проекте:* существовавшие.

временно Советами, так и окончательно на демократических выборах.

Местные суды решают все гражданские дела ценою до 3.000 р., а[1] уголовные дела, если обвиняемому угрожает наказание не свыше 2-х лет лишения свободы и если гражданский иск не превышает 3.000 р. Приговоры и решения местных судов окончательны и обжалованию в апелляционном порядке не подлежат. По делам, по коим присуждено денежное взыскание свыше 100 р. или лишение свободы свыше 7 дней, допускается просьба о кассации. Кассационной инстанцией является Уездный, а в столицах — Столичный Съезд местных судей.

Для разрешения уголовных дел на фронтах местные суды тем же порядком избираются полковыми советами, а где их нет, полковыми комитетами.

О судопроизводстве по прочим судебным делам будет издан особый декрет.

3) Упразднить доныне существовавшие институты судебных следователей, прокурорского надзора, а равно и институты присяжной и частной адвокатуры.

Впредь до преобразования всего порядка судопроизводства предварительное следствие по уголовным делам возлагается на местных судей единолично, при чем постановления их о личном задержании и о предании суду должны быть подтверждены постановлением всего местного суда.

В роли же обвинителей и защитников, допускаемых и в стадии предварительного следствия, а по гражданским делам — поверенными, допускаются все не опороченные граждане обоего пола, пользующиеся гражданскими правами.

4) Для принятия и дальнейшего направления дел и производств, как судебных установлений, так и чинов предварительного следствия и прокурорского надзора, а равно и советов присяжных поверенных соответствующие местные Советы Рабочих, Солдатских и Крестьянских Депутатов избирают

---

[1] *В «Собрании Узаконений»:* и.

особых Комиссаров, которые принимают в свое ведение и[1] архивы и имущества этих учреждений.

Всем низшим и канцелярским чинам упраздняемых учреждений предписывается оставаться на своих местах и под общим руководством Комиссаров исполнять все необходимые работы по направлению неоконченных дел, а равно и давать, в назначенные дни, заинтересованным лицам справки о положении их дел.

5) Местные суды решают дела именем Российской Республики и руководятся в своих решениях и приговорах законами свергнутых правительств лишь постольку, поскольку таковые не отменены революцией и не противоречат революционной совести и революционному правосознанию.

Примечание. Отмененными признаются все законы, противоречащие декретам Ц.И.К. Советов Рабочих, Солдатских и Крестьянских Депутатов и Рабочего и Крестьянского Правительства, а также программам-минимум Р.С.Д.Р. Партии и Партии С.-Р.

6) По всем спорным гражданским, а также и частно-уголовным[2] делам стороны могут обращаться к третейскому суду. Порядок третейского суда будет определен особым декретом.

7) Право помилования и восстановления в правах лиц, осужденных по уголовным делам, впредь принадлежит судебной власти.

8) Для борьбы против контр-революционных сил в видах принятия мер ограждения от них революции и ее завоеваний, а равно для решения дел о борьбе с мародерством и хищничеством, саботажем и прочими злоупотреблениями торговцев, промышленников, чиновников и прочих лиц, учреждаются рабочие и крестьянские Революционные Трибуналы, в составе одного председателя и шести очередных заседателей, избираемых губернскими или городскими Советами Рабочих, Солдатских и Крестьянских Депутатов.

---

[1] и *в «Собрании Узаконений» нет.*

[2] *В проекте:* уголовным.

Для производства же по этим делам предварительного следствия при тех же Советах образуются особые следственные комиссии.

Все следственные комиссии, доныне существовавшие, отменяются, с передачей их дел и производств во вновь организуемые при Советах следственные комиссии.

Председатель Совета Народных Комиссаров
В. Ульянов (Ленин).

Комиссары: А. Шлихтер. Л. Троцкий. А. Шляпников. И. Джугашвили (Сталин). Н. Авилов (Н. Глебов). П. Стучка.

Вопрос о суде стал перед СНК тотчас после Октябрьской революции. Главная работа в этой области была выполнена П. И. Стучкой. 23 (10) ноября им был внесен во ВЦИК проект декрета о суде и в тот же день помещена в «Правде» обосновывающая декрет статья: «Классовый или демократический суд»; в статье П. И. Стучка писал, что «необходимо устранить этот аппарат старой власти и немедленно ввести суд на основании выборов чисто демократических, с правом отозвания выборных судей таким же путем». Во ВЦИК было постановлено избрать комиссию из пяти человек, но, повидимому, эта комиссия ни разу не собралась, и делом выработки декрета занялся СНК. Так, в «Правде» от 27 (14) ноября имеется сообщение о разрабатываемом СНК проекте, а в протоколе СНК от 28 (15) ноября находим указание, что проект декрета был поставлен в этот день в порядок дня и что решено назначить для обсуждения вопроса 29 (16) ноября.

29 (16) ноября была выбрана комиссия для выработки окончательного текста декрета; комиссия обязана была представить его к 8 час. вечера 30 (17) ноября, а А. В. Луначарскому было поручено к утру того же дня представить проект декларации к декрету о суде. Результатом второго поручения явилась статья А. В. Луначарского в «Правде» 1 декабря (18) ноября: «Революция и суд». Когда в заседании СНК 2 декабря (19 ноября) декрет о суде был вновь поставлен в порядок дня, его решили не обсуждать в виду того, что проект внесен во ВЦИК. Однако, во ВЦИК проект и на этот раз постигла неудача. Он был оглашен П. И. Стучкой в заседании 4 декабря (21 ноября), в тот день, когда обсуждался и принимался декрет о праве отзыва. Хотя и было принято постановление обсудить его в комиссии и затем принять его в тот же день, но за поздним временем дело было отложено. СНК в заседании 5 декабря (22 ноября) постановил обсудить проект и в этом же заседании, голосуя по пунктам, принял декрет, а вместе

с тем и резолюцию, которая обосновывала принятие декрета СНК, не ожидая постановления ВЦИК. (На последующих повестках дня ВЦИК с 7 декабря (24 ноября) вновь стоит декрет о суде, но, как видно из повестки 27 (14) декабря, это т. наз. декрет № 2, принятый уже III созывом ВЦИК; ср. «Протоколы ВЦИК», стр. 54, 74, 78, 89, 119, 148).

81

5 декабря (22 ноября). Декрет о разрешении передавать необходимые суммы из кладовой Отдела кредитных билетов в главную кассу Петроградской конторы Государственного банка.

«Газета», № 18 (25 ноября); «Известия», № 256 (26 ноября).

О НЕДОСТАТКЕ ДЕНЕЖНЫХ ЗНАКОВ

В виду острого недостатка денежных знаков в Петроградской Конторе Государственного Банка, разрешается Комиссару Государственного Банка [1], в отступление от существующих правил и в виде исключительной меры, передавать из кладовой Отдела кредитных билетов в Главную кассу Петроградской Конторы на ее подкрепление, по мере надобности, необходимые суммы, отложив проведение означенных выдач через Отдел местных учреждений Государственного Банка до полного восстановления операций. Этим постановлением утверждается и передача в Главную кассу [2] 20.000.000 рублей, произведенная Отделом кредитных билетов 17-го ноября 1917 г.

Председатель Совета Народных Комиссаров
В. Ульянов (Ленин).

Народные комиссары: Елизаров. Сталин. Троцкий.

Управляющий делами Совета В. Бонч-Бруевич.

22-го ноября 1917 г. Секретарь Н. Горбунов. [3]

---

[1] разрешается... Банка *в «Известиях» выпало.*

[2] *В «Известиях»:* контору.

[3] *В «Известиях» подписи секретаря и даты нет.*

82

5 декабря (22 ноября). Постановление о назначении В. Д. Бонч-Бруевича заведующим финансовым отделом при Совете народных комиссаров.

Подлинник, 1 л., на пишущей машинке, с подписями-автографами; на бланке: Совет Народных Комиссаров. Петроград, *с вписанною датою:* 22 ноября; *пометки Н. П. Горбунова:* к протоколу №... || копию дать Б[онч-Бруевичу]. Оригинал П[етровскому?]; *печать:* Управление делами Крестьянск. и рабоч. Правительства Республики России. *Архив, № 23790.*

«Газета», № 17 (24 ноября); «Известия», № 234 (24 ноября).

ПРИКАЗ [1]

Владимир Дмитриевич Бонч-Бруевич Советом Народных Комиссаров назначается заведующим [2] Финансовым Отделом при Совете Народных Комиссаров.

Председатель Совета Народных Комиссаров
В. Ульянов (Ленин).

Народные Комиссары: Петровский. Эссен.

Секретарь Совета Н. Горбунов.

22 ноября 1917 г.

83

5 декабря (22 ноября). Постановление об увольнении начальника управления по эксплоатации железных дорог Э. В. Лансберга и начальника управления по сооружению железных дорог П. Д. Кондаурова.

Подлинник, 1 л., на пишущей машинке, с подписями-автографами; пометка: Н. П. Горбунова — Зарегистрировано *и другою рукою* — 22/XI 917 г. № 131. *Архив, № 5050.*

«Газета», № 17 (24 ноября); «Известия», № 234 (24 ноября).

---

[1] *Под заголовком в «Известиях»:* 22 ноября № 116; *под декретом даты нет.*

[2] *В «Известиях»:* заведывающим.

За отказ принять участие в обсуждении срочных вопросов по урегулированию железнодорожного движения подлежат увольнению:

1) Начальник Управления по эксплуатации железных дорог инженер путей сообщения Эмилий Владиславович Лансберг;

2) Начальник Управления по сооружению железных дорог инженер путей сообщения Петр Дмитриевич Кондауров.

Председатель Совета Народных Комиссаров
Вл. Ульянов (Ленин).

Временный Заместитель Народного Комиссара
Путей Сообщения М. Елизаров.

Управляющий делами Совета Влад. Бонч-Бруевич.

Секретарь Совета [1] Н. Горбунов.

84

6 декабря (23 ноября). Декрет о приостановлении выдачи каких-либо ценностей по приказу ВЦИК прежнего состава и о передаче этих ценностей лицу, уполномоченному Советом народных комиссаров.

Подлинник, 1 л., на пишущей машинке, с подписями-автографами; на бланке: Совет Народных Комиссаров. Петроград, *с вписанными датою и номером:* 23 ноября 1917 г. № 147. *Архив, № 10916. — Копия, 1 л., на пишущей машинке, без подписей, с пометкою Я. М. Свердлова:* Одобряю. *АОР 130. Б. 1917. 2, л. 22.*

«Газета», № 18 (25 ноября); «Собрание Узаконений», № 4, ст. 51.

ДЕКРЕТ
СОВЕТА НАРОДНЫХ КОМИССАРОВ

На основании постановления президиума Центрального Исполнительного Комитета Совета Рабочих, Солдатских и Крестьянских Депутатов от 19 ноября 1917 г. (прот. № 3),

[1] *В «Известиях»:* Секретарь; *перед подписями:* Подписали.

Совет Народных Комиссаров предписывает всем кредитным учреждениям, в коих хранятся денежные суммы, процентные бумаги и прочие ценности, принадлежащие Всероссийскому Центральному Исполнительному Комитету Совета Рабочих, Солдатских и Крестьянских Депутатов, с момента опубликования настоящего декрета приостановить выдачу каких бы то ни было ценностей по приказу лиц, на то уполномоченных Финансовым Отделом Комитета прежнего состава, и передать все вышеуказанные средства в полное распоряжение лица, которое представит на этот предмет специальный открытый лист от Совета Народных Комиссаров.

Председатель Совета Народных Комиссаров
Вл. Ульянов (Ленин[1]).

Народные Комиссары: И. Сталин. Н. Авилов (Н. Глебов). Луначарский.

Управляющий делами Совета Влад. Бонч-Бруевич.

Секретарь Совета Горбунов[2].

23 ноября 1917 г.

ВЦИК первого состава, который нелегально функционировал после выбора на II съезде Советов нового ВЦИК, на первом же своем заседании после Октября, 19 (6) ноября, оставил из всех прежних своих отделов только два: секретариат и финансовый отдел. Суммы, находившиеся в распоряжении первого ВЦИК, шли на поддержку контрреволюции; так, в одном из первых его протоколов, от 24 (11) ноября, находим заявление заведующего финансовым отделом Топера о том, что им выданы деньги Комитету спасения революции и что их «общая сумма уже достигает значительных размеров»; в одном из последних протоколов, от 23 (10) января (т. е. уже после разгона Учредительного собрания), находим постановление, чтобы оставшиеся суммы «употребить на поддержку печати, стоящей на точке зрения защиты Учредительного собрания» («Красный Архив», т. 10, стр. 99 — 101, 122, 127).

---

[1] *В «Газете»:* Н. Ленин.

[2] *В подлиннике:* За Секретаря Совета Кизас.

6 декабря (23 ноября). Декрет об упразднении Адмиралтейств-совета.

Подлинник, 1 л., рукою Ф. Ф. Раскольникова, с подписями-автографами; пометки Н. П. Горбунова: К протоколу № [9] 23/XI № 175 исх.‖ 4 копии 1 без подписей.‖Дано в печать 26/XII‖ копия регистратуре. *Архив, № 23871.*

«Газета», № 20 (28 ноября); «Известия», № 238 (28 ноября); «Собрание Узаконений», № 4, стр. 58.

ДЕКРЕТ
ОБ АДМИРАЛТЕЙСТВ-СОВЕТЕ

Адмиралтейств-Совет упраздняется. Все права Адмиралтейств-Совета, как верховного органа по делам флота и морского ведомства, переходят к Морской Секции Центрального Исполнительного Комитета, избираемой Всероссийскими Съездами военного флота. Подробное положение о пределах ведения и порядке деятельности Морской Секции будет опубликовано особо.

Председатель Совета Народных Комиссаров
Вл. Ульянов (Ленин).

За Народного Комиссара по Морским Делам
Комиссар [1] Морского Генерального Штаба
лейтенант Ильин (Раскольников). [2]

Управляющий делами Совета Народных Комиссаров [3]
Влад. Бонч-Бруевич.

Секретарь Совета Н. Горбунов.

23-го ноября 1917 г.

В старом аппарате государственной власти Адмиралтейств-совет являлся высшим учреждением флота. 4 декабря (21 ноября), в заседании Всероссийского съезда военного флота, П. Дыбенко, делавший доклад

[1] Комиссар *в печатных изданиях выпало.*

[2] *До этого места текст написан Ф. Ф. Раскольниковым; в таком виде, без дальнейших подписей и даты, декрет напечатан в «Известиях».*

[3] Народных Комиссаров *в подлиннике нет.*

о новой организации морского ведомства, указал, что функции упраздняемого Адмиралтейств-совета перейдут к морской секции ВЦИК, которая должна быть в числе 20 человек избрана на съезде и которая будет законодательным органом морского ведомства. Декрет был принят в заседании СНК 6 декабря (23 ноября). 10 декабря (27 ноября) был издан приказ по военному и морскому ведомствам о том, что все постановления Адмиралтейств-совета, состоявшиеся после 25 октября, считаются недействительными.

86

6 декабря (23 ноября). Проект декрета об отмене права частной собственности на городские недвижимости.

Подлинник, 5 лл., на пишущей машинке, с поправками от руки, с пометкой Ленина об утверждении; пометки: Н. П. Горбунова — к протоколу № [9] и В. Д. Бонч-Бруевича — печатать; печать: Управление делами Крестьянск. и рабоч. Правительства Республики России. *Архив, № 3142.*

«Газета», № 18 (25 ноября); «Известия», № 237 (27 ноября).

ПРОЕКТ ДЕКРЕТА ОБ ОТМЕНЕ ПРАВА[1] ЧАСТНОЙ СОБСТВЕННОСТИ НА ГОРОДСКИЕ НЕДВИЖИМОСТИ

(принятый Советом Народных Комиссаров)

Ст. 1. Отменяется право частной собственности на все без исключения земельные участки, как застроенные, так и не застроенные, находящиеся в пределах городских поселений.

Примечание к ст. 1: Пределы городских поселений определяются пределами селитебной площади, установленной для взимания государственного налога на недвижимости. В тех случаях, когда произошло или произойдет присоединение к городу[2] ближайших пригородов, на них распространяется действие настоящего декрета.

Ст. 2. Отменяется право частной собственности, как на те расположенные в пределах городских поселений строения,

[1] права *в «Известиях» выпало.*

[2] *В «Известиях»:* городом.

которые вместе с находящейся под ними землей имеют стоимость свыше предела, установленного органами местной власти, так и на те из них, которые, хотя и не имеют указанной стоимости, но [1] служат предметом постоянной сдачи в наем.

Примечание 1 к ст. 2: Действие настоящего декрета не распространяется на строения, являющиеся необходимой принадлежностью промышленных предприятий всякого рода.

Примечание 2 к ст. 2: При определении строений, не подлежащих отчуждению, принимается во внимание сумма ипотечных долгов, лежащих на домовладении, если таковая сумма превышает 30% стоимости владений.

Примечание 3 к ст. 2: Стоимость строений определяется помножением на двенадцать их чистой доходности определенной в 1916 г. для взимания государственного налога на недвижимости [2]. Однако, допускаемая этой статьей льгота может быть предоставлена только в том случае, если совокупная стоимость всех видов имущества собственника не превышает 25.000 руб.

Ст. 3. Строения, которые не сдавались постоянно в наем и стоимость коих вместе с находящейся под ними землей не превышает предела, упомянутого в ст. 2, могут отчуждаться или передаваться по наследству лишь в пределах родства первых двух степеней.

Ст. 4. За бывшими собственниками городских недвижимостей оставляется право пользования занимаемыми ими в их домах квартирами на следующих условиях: а) в тех случаях, когда чистая доходность занимаемых ими квартир оценена для налога на городские недвижимости в 1916 г. не свыше 800 [3] руб. в год, бывший собственник пользуется квартирой безвозмездно; б) в тех случаях, когда указанная чистая доходность превы-

[1] имеют указанной стоимости *в подлиннике зачеркнуто;* не имеют.. но *в «Известиях» опущено.*

[2] *Конец прим. 3 в «Известиях» напечатан ошибочно как прим. к пункту 3, с пояснением из подлинника:* Продолжение примечания 3-го к ст. 2, *где он, по недосмотру, был сперва пропущен, а потом напечатан после п. 3, внизу страницы.*

[3] *В «Известиях»:* 900.

шает 800 руб., бывший собственник обязан уплачивать за занимаемую им квартиру наемную плату в размере излишка чистой доходности сверх восьмисот рублей; в) бывший собственник обязан одновременно нести издержки по содержанию дома на одинаковых основаниях с другими квартиронанимателями.

Примечание к ст. 4: В случае противодействия бывшего владельца недвижимости проведению сего декрета, он лишается права, предоставленного настоящей статьей.

Ст. 5. Право, предоставляемое бывшим собственникам недвижимостей, согласно предыдущей статье, может ими передаваться лишь в пределах первых двух степеней родства.

Ст. 6. Все городские земли и строения, которые соответственно сему декрету изъемлются из частной собственности, объявляются достоянием всего народа.

Ст. 7. Во всех городских поселениях, где образованы Советы Рабочих и Солдатских Депутатов, отчужденные городские недвижимости переходят в распоряжение этих Советов, которым предоставляется право привлекать к заведыванию ими местные Городские Думы. В городских поселениях, где не образованы Советы Рабочих и Солдатских Депутатов, распоряжение городскими недвижимостями передается Городским Думам.

Ст. 8. Указанным в предыдущей статье органам власти предоставляется право часть чистых доходов, получаемых от переданных им недвижимостей, но не более одной трети таких доходов, употреблять на удовлетворение общих нужд городского хозяйства. Часть чистых доходов недвижимостей, в размере 10%, высшая городская власть обязана отчислять в обще-государственный жилищный фонд, средства которого предназначаются на образование новых городских поселений и на пособия городским самоуправлениям для городского строительства; весь остальной чистый доход от недвижимостей поступает в местный городской жилищный фонд, назначаемый на восстановление зданий, на возведение новых построек, на проведение [1] улиц и т. п.

---

[1] на проведение *в «Известиях» выпало.*

Примечание к ст. 8. Органам власти, указанным в ст. 7, дозволяется делать временные позаимствования из городского жилищного фонда с обязанностью, однако, последующего возврата взятых сумм [1].

ИСПОЛНИТЕЛЬНАЯ ЧАСТЬ ПРОЕКТА ДЕКРЕТА [2] ОБ ОТМЕНЕ ПРАВА ЧАСТНОЙ СОБСТВЕННОСТИ НА ГОРОДСКИЕ НЕДВИЖИМОСТИ

Ст. 1. Съемщикам земли и помещений всякого рода в пределах городских поселений с 28 ноября сего года воспрещается вносить наемную плату бывшим владельцам сих земель и помещений, а последним принимать таковую; условленную с прежним владельцем наемную плату съемщики обязаны вносить в обычный срок на текущий счет Советов Рабочих и Солдатских Депутатов, а где такового нет — на текущий счет Городской Думы в местное отделение Государственного Банка или Государственного Казначейства или в сберегательные кассы или какие-либо другие учреждения, уполномоченные на прием платы вышеозначенными органами местной власти.

Ст. 2. Отделение Государственного Банка и Государственного Казначейства, а также сберегательные кассы обязаны, по требованию Советов или Городских Дум, немедленно открыть прием наемной платы за городские недвижимости.

Ст. 3. Обычным сроком взноса наемной платы считается 1-е число каждого месяца, если съемщиком не будет доказано, что плата вносилась им обычно в другие сроки.

Примечание. Доказательством в таких случаях могут служить контракты и другие бесспорные документы, а также свидетельские показания; квартирные книги могут служить лишь вспомогательным, но не бесспорным доказательством.

---

[1] *В подлиннике* с обязанностью... сумм *приписано от руки. В печатных изданиях сюда ошибочно переставлена пометка Ленина об утверждении, относящаяся ко всему проекту в целом; см. конец проекта, стр. 168.*

[2] *В подлиннике первоначально было:* Исполнительный декрет; *исправлено от руки на:* Исполнительная часть декрета; проекта *в подлиннике нет.*

Ст. 4. Для контроля над своевременным взносом квартирной платы постановляется: а) каждый съемщик городских недвижимостей обязан не позднее 5-го [1] декабря с. г. доставить в место, указанное местными Советами или Городской Думой, заявление с указанием суммы наемной платы, срока ее взноса и других условий найма; б) такое же заявление каждый съемщик обязан вывесить на наружной стороне двери или стене занимаемого им помещения; в) каждый съемщик обязан, по требованию лиц, уполномоченных на то Советами или городскими самоуправлениями, а также уполномоченными домовыми комитетами, немедленно предъявлять квитанцию о взносе наемной платы или давать показания о причинах неуплаты таковой, подтверждая такие показания своею подписью.

Ст. 5. Виновные в уплате наемной платы прежним владельцам недвижимостей или в неверном указании суммы наемной платы и срока ее взноса подвергаются: а) тюремному заключению от 7 до 30 дней; б) лишению права занимать снятое ими помещение и выселению в трехдневный срок; в) денежному штрафу в двойной сумме не внесенной наемной платы.

Ст. 6. Виновные в получении наемной платы и в нарушении других постановлений настоящего декрета, кроме выселения из занимаемых ими квартир, подвергаются тюремному заключению сроком до 1 года и конфискации всего прочего их имущества.

Ст. 7. Для непосредственного заведывания отчужденными недвижимостями местная городская власть обязана немедленно организовать домовые комитеты, уличные, участковые и районные жилищные советы, на обязанность которых возлагается: а) наблюдение за ремонтом, отоплением и освещением зданий и поддержанием в исправности отчуждаемых недвижимостей; б) наблюдение за своевременными взносами наемной платы съемщиками земельных участков и строений.

Ст. 8. Для общего заведывания всеми отчуждаемыми недвижимостями Советы Рабочих и Солдатских Депутатов или Городские Думы каждого города обязаны немедленно образовать

---

[1] *В «Известиях» опечатка:* 3.

центральный жилищный совет с привлечением в него представителей строительных и других профессиональных союзов, представителей кооперативов, железнодорожного союза и других организаций.

Ст. 9. Впредь до сдачи недвижимостей в управление домовым комитетам или жилищным советам [1], на бывших владельцев недвижимостей возлагается обязанность управления ими; при передаче владений домовым комитетам владельцы обязаны также передать в их распоряжение все наличные запасы топлива и других материалов, а также и все имеющиеся у них права на получение таких материалов.

Примечание к ст. 9. Жилищные комиссии, по представлении домовых комитетов, обязаны полностью оплатить стоимость топлива и др. материалов, а также переданных бывшими владельцами [2] прав на получение таких материалов.

Ст. 10. Лица, принадлежащие к высшей и низшей домовой администрации, а в тех случаях, когда административные обязанности по домовладению выполнялись бывшими владельцами, то и эти последние [3] должны остаться при выполнении лежавших на них обязанностей впредь до приема недвижимостей домовыми комитетами, подчиняясь при этом распоряжениям Советов или Городских Дум.

Ст. 11. В случае неисполнения обязанностей, возложенных на них ст. 9, бывшие владельцы недвижимостей подлежат ответственности согласно ст. 6 сего исполнительного декрета.

Ст. 12. Лица, принадлежащие к домовой администрации, в случае невыполнения ими обязанностей, возложенных на них ст. 10 сего декрета, подлежат выселению из занимаемых ими в доме помещений и тюремному заключению до трех месяцев.

Настоящий проект одобрен Советом Нар[одных] Ком[иссаров] в принципе для внесения в Ц.И.К. [4].

---

[1] *В подлиннике зачеркнуто:* заведывание недвижимостями.

[2] *В «Известиях» выпала строчка:* также... владельцами.

[3] *В подлиннике зачеркнуто:* обязаны.

[4] *В подлиннике пометка Ленина сопровождалась его подписью:* Предс[едатель] Сов[ета] Нар[одных] Комм[ссаров] В. Ульянов [Ленин].

Проект рассматривался в заседании СНК 6 декабря (23 ноября), причем была принята следующая резолюция: «Совет народных комиссаров принимает проект в принципе и передает его комиссии для обработки его в духе сделанных замечаний и вносит его по возможности завтра в ЦИК». В комиссию вошли: Кузовков, Козьмин и Эссен. Через ВЦИК проект прошел гораздо позднее и вопрос этот был разрешен только в августе 1918 года.

87

6 декабря (23 ноября). Постановление о безотлагательном созыве железнодорожного съезда.

Подлинник, 1 л., от руки, с подписями-автографами; пометки Н. П. Горбунова: № 176. 23/XI. || Дано в печать 26/XI || 1 копия в регистратуру. || 4 копии, 1 без подписей. *Архив, № 25448.*

«Газета», № 20 (28 ноября); «Известия», № 237 (27 ноября).

Заслушав напечатанную выше [1] резолюцию Викжеля, Совет Народных Комиссаров вынес следующее постановление:

Считая необходимым общее руководство железнодорожным хозяйством страны поставить в теснейшую связь с организацией тружеников железнодорожного дела, считая далее необходимым, в виду явного и глубокого противоречия интересов и непримиримых политических разногласий между низами и верхами железнодорожного персонала, единственно правильным и надежным представительством железнодорожного персонала может явиться демократически созванный Всероссийский железнодорожный съезд [2], — Совет Народных Комиссаров, как власть трудящихся народных масс, считает принципиально недопустимым без и помимо Всероссийского железнодорожного съезда вступать в политическое соглашение с верхушкой организации, которая, подобно старым армейским комитетам, старому Ц.И.К. и пр. во время борьбы рабочих, солдат и крестьян за власть заняла так называемую «нейтральную» позицию, тем самым содействуя контрреволюционной буржуазии против народа.

В целях упорядочения железнодорожного дела, обеспечения

[1] *См. примечание, стр. 171.*

[2] *Так в подлиннике и в печатных изданиях.*

теснейшей связи[1] Советской власти с армией железнодорожников и улучшения материального положения наиболее обездоленных категорий железнодорожных работников, Совет Народных Комиссаров постановляет принять все необходимые меры к безотлагательному созыву Всероссийского железнодорожного съезда, обеспечивающего представительство рабочих, мастеровых и служащих на одинаковых началах[2].

Председатель Совета Народных Комиссаров
Вл. Ульянов (Ленин).

Народные Комиссары: Л. Троцкий. Сталин. Елизаров.

Управляющий делами Совета Вл. Бонч-Бруевич.

Секретарь Совета Н. Горбунов.

23 ноября 1917 г.

В большинстве своем состоявший из представителей мелкобуржуазных партий (из 40 человек в нем было только 3 большевика), Викжель в первые дни после Октября занял формально нейтральную позицию, а на деле являлся пособником контрреволюции и доходил до угрозы СНК общей железнодорожной забастовкой. Ленин, ведя борьбу против соглашательской политики Каменева, Рязанова, Рыкова и др., заявил в ЦК 14 (1) ноября, что «Викжель стоит на стороне Калединых и Корниловых», что он «не имеет опоры в массах», что «массы его сбросят» (Ленин, Соч., т. XXII, стр. 35). После неудачи с переговорами об образовании правительства «социалистических партий» Викжель перенес свое местопребывание в Москву. Состоявшееся в Москве 26 (13) — 28 (15) ноября совещание главных дорожных комитетов, оставаясь на прежней позиции по отношению к СНК, постановило, чтобы Викжель вошел во ВЦИК, если туда войдут другие социалистические и демократические организации. Слияние ВЦИК с Советом крестьянских депутатов послужило предлогом для Викжеля

---

[1] *В «Газете» далее:* всей; *исправлено по подлиннику.*

[2] *В подлиннике под постановлением были две подписи: Ленина (включая обозначения должности) и Л. Троцкого. Н. П. Горбунов приписал перед подписью Л. Троцкого:* Народные комиссары, *и здесь подписался Э. Э. Эссен; позднее карандашом Н. П. Горбунов пометил:* Троцкий, Сталин, Елизаров, *а также приписал:* Управляющий делами *(далее подписался В. Д. Бонч-Бруевич) и свою подпись. В «Известиях» постановление напечатано с одною подписью Ленина.*

войти во ВЦИК, чтобы начать борьбу против СНК внутри ВЦИК. В первый же день своего присутствия в ВЦИК 30 (17) ноября, представитель Викжеля Крушинский выступил с предложением отмены декрета о роспуске Петроградской городской думы («Протоколы ВЦИК», стр. 71). 3 декабря (20 ноября) Викжель принял резолюцию, основная часть которой была формулирована следующим образом: 1) признать власть Центрального исполнительного комитета Советов рабочих, солдатских и крестьянских депутатов настоящего созыва; 2) признать власть всех Советов рабочих, солдатских и крестьянских депутатов, при условии координирования их деятельности с Центральным исполнительным комитетом Советов рабочих, солдатских и крестьянских депутатов; 3) взять в ведение Викжеля управление железнодорожным хозяйством; 4) во главе министерства путей сообщения должна стоять коллегия из пропорционального представительства от Викжеля и Виквода (ЦИК водных путей сообщения); 5)комиссар по ведомству путей сообщения избирается соединенным собранием Викжеля и Виквода; 6) этот комиссар и члены коллегии избираются из членов обоих союзов, объединенных Викжелем и Викводом; 7) члены коллегии избираются отдельно: от Викжеля — Викжелем, от Виквода— Викводом; 8) народный комиссар по министерству путей сообщения и члены коллегии из членов Викжеля остаются членами Викжеля; 9) если соглашение с Викводом не состоится, то Викжель избирает самостоятельно народного комиссара и коллегию по управлению железными дорогами; 10) комиссар по министерству путей сообщения или по управлению только железными дорогами входит немедленно в состав Совета народных комиссаров; 11) настоящее постановление о конструкции власти и организации управления ведомством путей сообщения и железными дорогами сохраняет свою силу впредь до момента конструирования власти Учредительным собранием («Известия», № 237). После принятия этой резолюции Викжель обратился в СНК с просьбой принять его делегацию. В заседании СНК 5 декабря (22 ноября) решено было делегации не принимать, а отправить 6 декабря (23 ноября) в Викжель А. Г. Шлихтера, Э. Э. Эссена и А. П. Шоломовича. В заседании СНК 6 декабря (23 ноября) был заслушан доклад А. Г. Шлихтера о посещении Викжеля. Содержание доклада не записано в протоколе, но сохранилась пометка Ленина на черновом экземпляре порядка дня следующего заседания (24 ноября): «23/XI 1917 Викжель согласился на с[ъез]д (общий) 10/XII». После доклада А. Г. Шлихтера было принято печатаемое постановление, которое решено было опубликовать вместе с резолюцией Викжеля, чем и объясняется начало постановления. Одновременно с этою резолюциею был напечатан в «Известиях» «Манифест ко всем железнодорожникам» от «Совета железнодорожников Петроградского узла», направленный против

Викжеля и призывавший к решительной поддержке Совета народных комиссаров. В «Манифесте» железнодорожники призывались к участию в съезде 23 (10) декабря с целью переизбрания Центрального железнодорожного органа.

Викжель пытался еще раз поднять вопрос о передаче ему власти в наркомате путей сообщения, но СНК в заседании 13 декабря (30 ноября) постановил не обсуждать этого вопроса до открытия 23 (10) декабря железнодорожного съезда.

88

6 декабря (23 ноября). Постановление о назначении М. С. Урицкого комиссаром над Всероссийской по делам о выборах в Учредительное собрание комиссией.

Подлинник, 1 л., рукою Ленина, с подписями-автографами; на бланке: Председатель Народных Комиссаров. Петроград, *с вписанною Лениным датой:* 23 ноя[бря] 1917 г. *и другою рукою номером:* № 136. *Архив, № 5091.*

«Газета», № 17 (24 ноября); «Известия», № 234 (24 ноября).

Моисей Соломонович Урицкий назначается комиссаром над Всероссийской по делам о выборах в Учредит[ельное] Собрание коммиссией с правом смещения членов этой коммиссии, назначения новых и вообще принятия всех мер по обеспечению правильности подготовительных работ к созыву Учр[едительного] Собрания [1].

Предс[едатель] Совета Нар[одных] Комиссаров
В. Ульянов (Ленин).

Народные Комиссары Л. Троцкий. В. Менжинский.
А. Шляпников [2].

Управляющий делами Совета Влад. Бонч-Бруевич.

Секретарь Совета Народных Комиссаров Н. Горбунов.

23 ноября 1917 г.[3]

---

[1] *В «Известиях» далее:* Подписали.

[2] *В подлиннике подписи:* Нар. Комис. по Финанс. В. Менжинский. Нар. Ком. по иност. д. Л. Троцкий. Нар. ком. труда А. Шляпников. *В «Известиях»:* Народный Комиссар Труда А. Шляпников. Народный Комиссар по Иностранным Делам Л. Троцкий. В. Менжинский.

[3] *В «Известиях» даты нет.*

Всероссийская по выборам в Учредительное собрание комиссия, ничего не ответившая на предписание СНК от 26 (13) ноября, находилась в теснейшем контакте с остатками Временного правительства, продолжавшего заседать подпольно. 27 (14) ноября Н. Н. Авинов от имени комиссии делал доклад в заседании Временного правительства о деятельности комиссии и предложил издать указ о созыве Учредительного собрания, который ему и поручено было составить («Красный Архив», т. 6, стр. 213). 30 (17) ноября в ряде газет появилось постановление бывшего Временного правительства об открытии Учредительного собрания 11 декабря (28 ноября) в Таврическом дворце в 2 часа дня («Воля Народа», от 17 ноября).

В результате создавшегося положения вопрос об Учредительном собрании был поставлен в заседаниях СНК 2 и 3 декабря (19 и 20 ноября). В заседании 3 декабря (20 ноября) по докладу И. В. Сталина было принято постановление: «Поручить Петровскому и Сталину пригласить одного члена Военно-революционного комитета и еще того, кого они найдут нужным, и взять в свои руки комиссию по Учредительному собранию, для ориентировки в положении вещей». 6 декабря (23 ноября) комиссия была арестована и в этот же день назначен комиссаром М. С. Урицкий. Дальнейшим шагом было назначение Я. Д. Гусева (см. № 109) и, наконец роспуск комиссии (см. № 117).

89

6 декабря (23 ноября). Постановление о назначении М. С. Кедрова товарищем народного комиссара по военным делам.

«Газета», № 19 (26 ноября); «Известия», № 255 (25 ноября); «Армия и Флот Рабочей и Крестьянской России», № 5 (25 ноября).

Совет Народных Комиссаров назначает М. С. Кедрова товарищем Народного Комиссара по Военным Делам по Отделу демобилизации армии.

Председатель Совета Народных Комиссаров
Вл. Ульянов (Ленин).

Народный Комиссар по Военным Делам Н. Подвойский.

За секретаря Совета Народных Комиссаров [1] Дзевалтовский.

23-го ноября 1917 г. [2]

---

[1] *В «Армии и Флоте» далее подпись:* Васильевский.

[2] *Даты в «Известиях» нет.*

90

6 декабря (23 ноября). Постановление о назначении Э. М. Склянского и Б. В. Леграна товарищами народного комиссара по военным делам.

«Газета», № 19 (25 ноября); «Известия», № 235 (25 ноября).

Совет Народных Комиссаров назначает Э. М. Склянского и Б. В. Легран товарищами Народного Комиссара по Военным Делам по Общему Управлению Военным Министерством[1].

Председатель Совета Народных Комиссаров
В. Ульянов (Ленин).

Народный Комиссар по Военным Делам Н. Подвойский.

Секретарь Совета Народных Комиссаров (подпись).

91

7 декабря (24 ноября). Декрет о воспрещении продажи, заклада и отдачи по чартер-партии русских торговых судов в руки иностранных подданных или учреждений.

Подлинник, 1 л., на пишущей машинке, с вставкою Ленина (печатается далее под литерою а) и с последующими поправками В. В. Оболенского; на бланке: Министерство Торговли и Промышленности. Канцелярия Министра. Отделение, *с вписанными датою и номером:* 24 ноября 1917 г. № 173; *пометки: Н. П. Горбунова* — К протоколу № [10] || послано радио 26/XI 17 || прошу 4 копии *и другою рукою* — передать по телеграфу. *Архив, № 3095.*

«Газета», № 20 (27 ноября; печатается под литерой б); «Собрание Узаконений», № 4, ст. 55.

---

[1] *В «Известиях» далее нет подписей, но под общим заголовком:* Приказы по Военному ведомству. № 16 *следует назначение М. С. Кедрова (см. № 89), под которым имеются подписи.*

а

ДЕКРЕТ
О ВОСПРЕЩЕНИИ ПРОДАЖИ, ЗАКЛАДА И ОТДАЧИ ПО ЧАРТЕР[1]-ПАРТИИ РУССКИХ ТОРГОВЫХ СУДОВ В РУКИ ИНОСТРАННЫХ ПОДДАННЫХ ИЛИ УЧРЕЖДЕНИЙ

Действие соответствующих статей тома XI, ч. 2-й, кн. 2-й Свода Законов о праве продажи, заклада и отдачи по чартер-партии русских торговых судов в руки иностранцев, по обстоятельствам настоящего времени, приостанавливается.

Все сделки, совершенные за время войны и могущие совершиться[2] по передаче русских судов заграницу[3], признаются недействительными и суда выводу из России не подлежат[4].

Председатель Совета Народных Комиссаров
Вл. Ульянов (Ленин).

Народный Комиссар по Торговле и Промышленности
Александр Шляпников[5].

Изменения, внесенные в текст декрета после просмотра его Лениным:

[1] *В печатных изданиях:* чартет.

[2] совершенные... совершиться *зачеркнуто В. В. Оболенским.*

[3] *В. В. Оболенским далее вставлено:* заключенные после 19 июля 1914 г.

[4] и суда... подлежат *зачеркнуто В. В. Оболенским и затем приписано:* Такие сделки воспрещаются и на будущее время, и если бы какая либо такая сделка была в отступление от настоящего декрета заключена, она объявляется лишенной законной силы. Все проданные, заложенные и законтрактованные по таким сделкам суда выводить из России воспрещается [*первоначально было:* выводу... не подлежат].

[5] *Этою подписью подлинник кончается; далее зачеркнута предполагавшаяся подпись:* Заведующий Отделом Торгового Мореплавания.

б

ДЕКРЕТ
О ВОСПРЕЩЕНИИ ПРОДАЖИ, ЗАКЛАДА И ОТДАЧИ ПО ЧАРТЕР-ПАРТИИ РУССКИХ ТОРГОВЫХ СУДОВ В РУКИ ИНОСТРАННЫХ ПОДДАННЫХ ИЛИ УЧРЕЖДЕНИЙ

Действие соответствующих статей тома XI, ч. 2-й, кн. 2-й Свода Законов о праве продажи, заклада и отдачи по чартер-партии русских торговых судов в руки иностранцев, по обстоятельствам настоящего времени, приостанавливается.

Все сделки по передаче русских судов заграницу, заключенные после 19 июля 1914 года, признаются недействительными. Такие сделки воспрещаются и на будущее время, и если бы какая-либо такая сделка была в отступление от настоящего декрета заключена, она объявляется лишенной законной силы. Все проданные, заложенные и законтрактованные по таким сделкам суда выводить из России воспрещается.

Председатель Совета Народных Комиссаров
Вл. Ульянов (Ленин).

Народный Комиссар по Торговле и Промышленности
Александр Шляпников.

Управляющий делами Совета Народных Комиссаров
Вл. Бонч-Бруевич.

Секретарь Н. Горбунов.

24 ноября 1917 года.

Договор чартер-партии являлся в до-революционном торговом праве одним из видов договоров по морским перевозкам, согласно которому владелец судна предоставлял нанимателю судно или его часть. В данном случае, Временное правительство на основе такого договора сдало ряд судов русского торгового флота английскому адмиралтейству. Тотчас же после Октябрьской революции, 22 (9) ноября, Центральный комитет всероссийского союза моряков и речников торгового флота опубликовал воззвание, в котором указывал на «преступную политику коалиционного правительства по отношению к русскому торговому

флоту, результатом которой явилась продажа парохода «Марс» за границу и передача 13 лучших судов Добровольного флота английскому адмиралтейству». 31 (18) ноября П. Е. Дыбенко поставил в СНК вопрос «о назначении следственной комиссии по делу о передаче русским торговым флотом и морским ведомством торгового флота английскому адмиралтейству». СНК постановил, чтобы П. Е. Дыбенко наметил кандидатов в эту комиссию, а также составил проект положения о ней. 3 декабря (20 ноября), при вторичном докладе П. Е. Дыбенко, было решено этот вопрос предварительно согласовать со всеми заинтересованными ведомствами. На следующий день, 4 декабря (21 ноября), на Всероссийском съезде военного флота П. Е. Дыбенко в своей речи вновь коснулся уступленных судов. 7 декабря (24 ноября) в заседании СНК был принят публикуемый декрет.

92

7 декабря (24 ноября). Декрет о сроке выборов в Петроградскую центральную городскую думу.

Первая редакция (печатается под литерой а):

Подлинник, 1 л., на пишущей машинке, с подписями-автографами; на бланке: Совет Народных Комиссаров. Петроград, *с вписанными датою и номером:* 24 ноября 1917 г., № 158. *Архив, № 3094.*

«Армия и Флот Рабочей и Крестьянской России», № 6 (26 ноября).

Вторая редакция (печатается под литерой б):

Подлинник, 1 л., на пишущей машинке, с подписями-автографами; на бланке: Совет Народных Комиссаров. Петроград, *с вписанною датою:* 24 ноября 1917 г.; *пометки Н. П. Горбунова:* к протоколу № [15] || напечатан в № 19 Газ. Правит. от 26/XI 17.; *Архив, № 3093.*

«Газета», № 19 (26 ноября); «Известия», № 235 (25 ноября); «Правда», № 200 (26 ноября).

а

ПОСТАНОВЛЕНИЕ [1]

Совет Народных Комиссаров постановляет:

Выборы в Петроградскую Городскую Думу перенести с 26-го ноября на 27-ое и 28-ое ноября 1917 г. [2]

---

[1] *В «Армии и Флоте» под заголовком дата и номер:* 24 ноября 1917 г. № 158.

[2] *В подлиннике* ноября 1917 г. *приписано В. Д. Бонч-Бруевичем.*

Подачу бюллетеней начать с 2-х часов дня 27 ноября 1917 г.[1]

Срок подачи кандидатских списков продлить до 25 ноября 12-ти часов ночи.

Праздничный день воскресенье 26-го ноября отменяется и работы производятся нормально. 28-ое ноября назначается днем праздничным и работы в этот день отменяются.

Председатель Совета Народных Комиссаров
В. Ульянов (Ленин).
Управляющий делами Совета Влад. Бонч-Бруевич.
Секретарь Совета Н. Горбунов.

б

ДЕКРЕТ СОВЕТА НАРОДНЫХ КОМИССАРОВ

В дополнение к декрету от 16 ноября 1917 г. выборы в Петроградскую Центральную Городскую[2] Думу назначаются на 27-е ноября с 2-х часов дня до 9-ти часов вечера и на 28-е ноября с 9-ти часов утра до 9-ти часов вечера.

Праздничный день 26-го ноября отменяется и в этот день работы производятся нормально. Праздничным днем назначается 28-е ноября и работы в этот день нигде не производятся.

Вновь избранная Городская Дума собирается 30-го ноября 1917 г.

Председатель Совета Народных Комиссаров
Вл. Ульянов (Ленин)[3].
Народные Комиссары: Л. Троцкий. А. Шляпников.
И. Сталин. В. Менжинский[4].
За Управляющего делами Совета Народных Комиссаров
За Секретаря Совета Кизас.

24 ноября 1917 г.

---

[1] *В подлиннике* 27 ноября 1917 г. *приписано В. Д. Бонч-Бруевичем.*

[2] *В «Газете» выпало:* Городскую.

[3] *В «Известиях» и «Правде» декрет подписью Ленина кончается.*

[4] *В подлиннике подпись В. Менжинского, будучи последнею в ряду подписей, была написана почти в уровень с машинописным:* Управляю-

Отсрочка выборов в Петроградскую городскую думу стала предметом обсуждения 4 декабря (21 ноября), когда в заседании Петроградского совета Н. А. Скрыпник заявил, что «срок так мал для выборов, а работы очень много» («Известия», № 233). Затем тот же вопрос стал 5 декабря (22 ноября) в СНК, где выяснилось, что левые социалисты-революционеры, с которыми возникли разногласия на почве роспуска Думы, до сих пор списка кандидатов не подали и просят отложить выборы. Решено было выборов не откладывать. 6 декабря (23 ноября) так же отрицательно решен был этот вопрос в Петроградском комитете партии. Но на следующий день, 7 декабря (24 ноября), постановление об отсрочке выборов было принято и в Петроградском совете и в СНК («Известия», № 236).

93

7 декабря (24 ноября). Декрет о выдаче Совету районных дум г. Москвы ссуды в 20 млн. рублей.

Подлинник, 1 л., рукою В. В. Оболенского, с поправкою Ленина; под заголовком рукою В. В. Оболенского дата: 24 ноября 1917 г.; *пометки Н. П. Горбунова:* К протоколу № [10] || № 171 || Прошу четыре копии, одну не подписанную. *Архив, № 3092.*

«Газета», № 20 (28 ноября); «Собрание Узаконений», № 4 ст. 60.

ДЕКРЕТ
ПО МИНИСТЕРСТВУ ФИНАНСОВ

1. Совету Районных Дум г. Москвы предоставляется получить из Московской Конторы Государственного Банка ссуду[1] в размере не свыше двадцати миллионов (20.000.000) рублей, в счет подлежащего реализации гарантированного тридцатимиллионного займа Московского Городского Самоуправления

щий делами. *Замещавший секретаря Кизас принял ее, повидимому, за подпись з аместителя управляющего делами и соответственно исправил машинописный текст на* За *и т. д.; так это перешло и в «Газету».*

[1] ссуду *надписано над зачеркнутым:* аванс; *все исправления в рукописи сделаны В. В. Оболенским до просмотра декрета Лениным.*

с тем, чтобы по размещении[1] означенного займа[2], но не позднее[3] двух месяцев со дня вступления в законную силу настоящего декрета указанная[4] сумма в двадцать миллионов рублей[5] была возвращена Банку[6].

2. Московской Конторе Государственного Банка <разрешается> предписывается выдать Совету Районных Дум г. Москвы в виде ссуды означенную в п. 1 сумму — двадцать миллионов (20.000.000) рублей, на указанный[7] в п. 1 срок.

3. Ссуда Совету Районных Дум должна быть произведена из 8% годовых.

4. Все выдачи Совету Районных Дум, произведенные из Московской Конторы Государственного Банка до дня опубликования настоящего декрета, отнести на счет упомянутой в пп. 1 и 2 ссуды.

5. По избрании в г. Москве Центральной Городской Думы к ней переходят все права и обязанности по упомянутой в предшествующих пунктах ссуде.

Председатель Совета Народных Комиссаров
Вл. Ульянов (Ленин).

Народные Комиссары: Л. Троцкий. А. Шляпников.[8]

Управляющий делами Совета Народных Комиссаров[9]
Влад. Бонч-Бруевич.

24-го ноября 1917 г. Секретарь[10] Н. Горбунов.

---

[1] *В печатных изданиях ошибочно.* разрешении; *исправлено по подлиннику.*

[2] по... займа *вставлено.*

[3] но не позднее *надписано над зачеркнутым:* в течение.

[4] указанная *переделано из:* означенная.

[5] в... рублей *вставлено.*

[6] *Далее зачеркнуто:* путем добровольного или принудительного размещения упомянутого займа.

[7] указанный *надписано над зачеркнутым:* выше означенный.

[8] *Подписи А. Г. Шляпникова в подлиннике нет.*

[9] Народных Комиссаров *в подлиннике нет; подпись В. Д. Бонч-Бруевича сделана рукою Н. П. Горбунова.*

[10] *В подлиннике далее:* Совета.

Совет районных дум в Москве, избранный 21 (8) ноября (см. прим. к № 58), оказался с первых же шагов своей деятельности без всяких денежных средств. Еще 19 (6) ноября Московский военно-революционный комитет поручил муниципальным комиссарам (это было после роспуска Центральной думы) возбудить пред центральным правительством вопрос о гарантировании городского займа, утвержденного Временным правительством. В заседании Московского военно-революционного комитета 26 (13) ноября было постановлено послать в Петроград делегата для урегулирования финансового вопроса («Красный Архив», т. 23, стр. 127, 144). Доклад московского делегата в СНК состоялся 2 декабря (19 ноября), причем одним из пунктов доклада (ср. далее № 94 о другом пункте доклада) был именно вопрос о 20-миллионной ссуде. Вопрос этот рассматривался еще раз в заседании СНК 4 декабря (21 ноября), но в этот день редакция декрета не была утверждена. Утверждение декрета состоялось в заседании СНК 7 декабря (24 ноября).

94

7 декабря (24 ноября) Постановление о выдаче 5 млн. рублей Московскому совету на выдачу ссуд заводам, работающим на оборону.

«Газета», № 18 (25 ноября).

ПОСТАНОВЛЕНИЕ СОВЕТА НАРОДНЫХ КОМИССАРОВ

Ассигновать 5.000.000 руб. сверхсметным кредитом по Военному ведомству в распоряжение Московского Совета Рабочих и Солдатских Депутатов на выдачу краткосрочных ссуд заводам бр. Бромлей, Гужона и другим заводам, работающим на государственную оборону, на условиях, которые будут установлены Министерством Финансов.

Председатель Совета Народных Комиссаров
Вл. Ульянов (Н. Ленин).

Управляющий делами Совета Вл. Бонч-Бруевич.

Секретарь Горбунов.

24-го ноября 1917 г.

В заслушанном на заседании СНК 2 декабря (19 ноября) докладе делегата от президиума Московского совета один из пунктов этого

доклада касался просимой Советом 5-миллионной ссуды. Необходимость этой ссуды мотивировалась Московским советом тем, что в руки Совета переходят одно за другим предприятия, бросаемые предпринимателями, и Совету необходимы деньги на оплату рабочих и на продолжение производства. Совет писал, что выдача денег может быть заимообразной. В заседании 2 декабря (19) ноября решение не было вынесено, и вместе с тем было постановлено разослать местным Советам телеграмму о необходимости им самим изыскивать средства путем налогового обложения имущих классов и пр. (см. № 69). При вторичном рассмотрении этого вопроса 3 декабря (20 ноября) открытие кредита было признано необходимым; СНК постановил послать в Москву телеграмму о принципиальном согласии на выдачу ссуды, текст же декрета «выработать детальнее с привлечением к этому специалистов» и внести в СНК 5 декабря (22 ноября) поручил Д. П. Боголепову. Рассматривался окончательно этот вопрос 6 декабря (23 ноября), когда и был утвержден печатаемый декрет.

95

7 декабря (24 ноября). Декрет о взимании прямых налогов.

Подлинник, 2 лл., на пишущей машинке, с подписями-автографами; на бланке: Совет Народных Комиссаров. Петроград, *с вписанными датой и номером:* 29 ноября 1917 г. № 206; *пометка частью Н. П. Горбунова:* к протоколу [№ 10] к п. 10; *пометка Н. П. Горбунова:* дано в печать 29/XI || послано радио 29/XI; *ниже текста:* Петроград. 24 ноября 1917 г. *Архив, № 10919.*

«Газета» № 21 (30 ноября); «Известия», № 240 (30 ноября); «Правда», № 202 (30 ноября); «Собрание Узаконений, № 5, ст. 71

ДЕКРЕТ
О ВЗИМАНИИ НАЛОГОВ

Совет Народных Комиссаров постановил:

1) Последним сроком для взноса государственного подоходного налога по окладам, установленным постановлением Временного Правительства от 12-го июня 1917 года (Собр. Уз., ст. 812) определить 15-е декабря 1917 года. Лица, не получившие окладных листов, должны внести в подлежащие казначейства или в открытые для сего особые кассы не позднее

15-го[1] декабря 1917 года полностью всю сумму налога, причитающегося с дохода, показанного в их заявлениях.

2) Лица, не внесшие подоходного налога полностью к 20-му декабря с. г. подлежат, кроме мер, указанных в законе, денежным взысканиям, вплоть до конфискации всего имущества. Лица, умышленно задерживающие уплату налога, подлежат тюремному заключению до пяти лет.

3) Установленный законом 12-го июня 1917 года единовременный сбор (Собр. Уз., ст. 813) уплачивается, согласно закону 12-го июня, к 15-му декабря 1917 года, к 1 февраля и 1 апреля 1918 года равными[2] долями. Всякие отсрочки, установленные после 12-го июня 1917 года, отменяются.

4) Установленный законом 13-го мая 1916 года временный налог на прирост прибылей с торгово-промышленных предприятий и вознаграждения личных промысловых занятий (Собр. Уз., ст. 998) с изменениями, внесенными законом 12-го июня 1917 года (Собр. Уз., ст. 850) вносится теперь к 15-му декабря 1917 года. Все установленные[3] после 12-го июня 1917 года отсрочки и изменения отменяются.

5) При взимании единовременного налога и налога на прирост прибылей применяются правила о взыскании, установленные пунктом 2.

6) Наблюдение за взиманием указанных налогов предоставляется, сверх обычных органов, местным Советам Рабочих, Солдатских и Крестьянских Депутатов, коим предоставляется определение размера взысканий за нарушение закона.

Примечание 1. Для наблюдения за точным исполнением закона Советы, впредь до преобразования местных податных учреждений, обязаны немедленно послать своих комиссаров в казенные палаты.

Примечание 2. Для понуждения к исполнению предписаний Советов и других органов власти в деле взимания по-

---

[1] *В подлиннике первоначально было:* 20; *зачеркнуто Н. П. Горбуновым и им же надписано:* 15.

[2] *В подлиннике описка:* разными, *перешедшая в «Известия» и «Правду»*

[3] *Исправлено Н. П. Горбуновым из первоначального:* узаконенные.

именованных в §§ 1, 3 и 4 настоящего декрета налогов, Советы имеют право пользоваться красной гвардией и милицией, коим предписывается исполнять все предписания Советов, до взимания налогов относящиеся.

Председатель Совета Народных Комиссаров
Вл. Ульянов (Ленин).

Народные Комиссары:
А. Шляпников. И. Джугашвили (Сталин).

Управляющий делами Правительства
Влад. Бонч-Бруевич.

Секретарь Совета Народных Комиссаров
Н. Горбунов.

Петроград, 24-го ноября 1917 г.

Декрет был принят в заседании СНК 7 декабря (24 ноября).

96

7 декабря (24 ноября). Постановление об акцизе и ценах на табачные изделия.

Копия, 2 лл., на пишущей машинке; пометки: 19/XII 917. № 106 *и в конце:* Петроград 24/XI 917. *АОР 130. Б. 1917. 24, лл. 5—6.*
«Газета», № 38 (21 декабря); «Известия», № 259 (23 декабря). «Собрание Узаконений», № 12, ст. 169.

ПОСТАНОВЛЕНИЕ СОВЕТА НАРОДНЫХ КОМИССАРОВ О НОВОМ ТАРИФЕ АКЦИЗА И ПРЕДЕЛЬНЫХ ПРОДАЖНЫХ ЦЕНАХ НА ТАБАЧНЫЕ ИЗДЕЛИЯ

В отмену, изменение и дополнение подлежащих узаконений постановить:

1) Акциз и предельные продажные цены на табачные изделия определяются в размерах, указанных в приложенном к этому отделу тарифе.

2) Количество выпускаемого с табачных фабрик табака третьих сортов не должно превышать;

1. Шести и семидесяти пяти сотых фунта третьего сорта а или четырех и двадцати четырех сотых фунта третьего сорта б на каждый выпущенный фунт курительного табака высшего сорта а.

2. Четырех и восьмидесяти четырех сотых фунта третьего сорта а или трех и четырех сотых фунта третьего сорта б на каждый выпущенный фунт курительного табака высшего сорта б.

3. Трех и двадцати двух сотых фунта третьего сорта а или двух и двух сотых фунта третьего сорта б на каждый выпущенный фунт курительного табака высшего сорта в.

4. Одного и пятидесяти одной сотой фунта третьего сорта а или девяносто пяти сотых фунта третьего сорта б на каждый выпущенный фунт курительного табака первого сорта.

5. Двадцати семи сотых фунта третьего сорта а или семнадцати сотых третьего сорта б на каждый выпущенный фунт курительного табака первого сорта.

6. Пяти и двадцати девяти сотых фунта третьего сорта а или четырех и восьми сотых фунта третьего сорта б на каждую выпущенную тысячу папирос высшего сорта а.

7. Трех и сорока двух сотых фунта третьего сорта а или двух и шестидесяти четырех сотых фунта третьего сорта б на каждую выпущенную тысячу папирос высшего сорта б.

8. Двух и двадцати двух сотых фунта третьего сорта а или одного и семидесяти одной сотой фунта третьего сорта б на каждую выпущенную тысячу папирос первого сорта.

9. Девяносто пяти сотых фунта третьего сорта а или семидесяти трех сотых фунта третьего сорта б на каждую выпущенную тысячу папирос второго сорта.

3) За неявку в весе перевозимого листового табака, превышающую размер допускаемой усушки, взыскивается за табаки всех сортов по двести тридцать два рубля с пуда.

4) За оказавшуюся при общей поверке фабрики и фабричных кладовых в весе наличного табака против значащегося по книгам количества неявку, превышающую определенный законом размер убыли, взыскивается на фабриках, работающих желтые табаки, двести тридцать два рубля с пуда.

5) Папиросы, выделываемые из обандероленного табака в папиросных мастерских (Св. Зак., т. V, Уст. Акц. Сбор. ст. 897_1, по прод. 1912 г.), облагаются бандеролями стоимостью в четыре рубля за тысячу штук.

6) Министру Финансов предоставляется право для выяснения себестоимости производства табачных изделий производить осмотр торговых книг и документов табачных фабрик чрез особо уполномоченных на то лиц.

7) Министру Финансов предоставляется установить срок введения в действие предусмотренных в отделах I — VI мер, а также порядок и условия их осуществления с тем, чтобы распоряжения по сему предмету могли быть обращены к исполнению по телеграфу.

8) Действие ст. 1—4 отдела I утвержденного 7 мая 1916 г. положения Совета Министров о повышении акциза с табачных изделий («Собр. Узак.», ст. 987), а также утвержденного 23 октября 1916 г. положения Совета Министров о повышении акциза с папирос, выделываемых из обандероленного табака в папиросных мастерских («Собр. Узак.», ст. 2378) и ст. 3 и 4 с примечаниями постановления Временного Правительства от 19 июля 1917 года отменяются.

9) Настоящее постановление ввести в действие немедленно[1].

Председатель Совета Народных Комиссаров
В. Ульянов (Ленин).

Народные Комиссары: Менжинский. Петровский. Коллонтай.

Управляющий делами Совета Народных Комиссаров
Бонч-Бруевич.

24 ноября 1917 г.[2] Секретарь Н. Горбунов.

---

[1] *В «Известиях» перед подписями:* Подписали.

[2] *В «Известиях» даты нет.*

Повышение акциза и цен на табачные изделия было принято по докладу А. Е. Аксельрода в заседании СНК 7 декабря (24 ноября).

97

8 декабря (25 ноября). Постановление о назначении Э. М. Склянского верховным комиссаром при Ставке.

Подлинник, 1 л., на пишущей машинке, с подписями-автографами; на бланке: Совет Народных Комиссаров. Петроград, *с вписанными датою и номером:* 25 ноября 1917 г. № 157. *Архив, № 3098.*

«Армия и Флот Рабочей и Крестьянской России», № 7 (28 ноября).

ПРИКАЗ

Военный врач Э. М. Склянский по предложению Верховного Главнокомандующего Н. В. Крыленко назначается Верховным Комиссаром при Ставке.

Председатель Совета Народных Комиссаров
Вл. Ульянов (Ленин).

Народные Комиссары: И. Сталин. Л. Троцкий.

За Управляющего делами Совета Итин.

Секретарь Совета Н. Горбунов.

Назначение Э. М. Склянского вызвало протест Военно-революционного комитета при Ставке. В своей телеграмме 11 декабря (28 ноября) комитет заявил, что находит назначение по предложению Верховного главнокомандующего «сверх нежелательным и считает такой порядок назначения на должность Верховного комиссара несоответствующим духу времени»; если же Склянский должен явиться заместителем Н. В. Крыленко, то комитет просит прислать мандат (АОР 130. В. 1917. 6. л. 40). СНК заслушал эту телеграмму в заседании 12 декабря (29 ноября) и постановил не рассматривать ее, в виду того, что уехавший в этот день в ставку Н. В. Крыленко ручался, что уладит этот вопрос.

8 декабря (25 ноября). Обращение «Ко всему населению» о борьбе с контрреволюционным восстанием Каледина и Дутова, поддерживаемым Центральной радой.

«Известия», № 236 (26 декабря); «Газета», № 19 (26 декабря); «Правда», № 200 (26 ноября); «Собрание Узаконений», № 4, ст. 53.

КО ВСЕМУ НАСЕЛЕНИЮ

В то время, как представители Советов Рабочих, Солдатских и Крестьянских Депутатов[1] открыли переговоры с целью обеспечить достойный мир измученной стране, враги народа империалисты, помещики, банкиры и их союзники казачьи генералы предприняли последнюю отчаянную[2] попытку сорвать дело мира, вырвать власть из рук Советов, землю из рук крестьян и заставить солдат[3], матросов и казаков истекать кровью за барыши русских и союзных империалистов. Каледин на Дону, Дутов на Урале подняли знамя восстания. Кадетская буржуазия дает им необходимые средства для борьбы против народа. Родзянко, Милюковы, Гучковы, Коноваловы хотят вернуть себе власть и при помощи Калединых, Корниловых и Дутовых превращают трудовое казачество в орудие для своих преступных целей. Каледин ввел на Дону военное положение препятствует доставке хлеба на фронт и собирает силы, угрожая Екатеринославу, Харькову и Москве. К нему на помощь прибыл бежавший из заключения Корнилов, тот самый, который в июле ввел смертную казнь и шел походом на революционный Петроград. В Оренбурге Дутов арестовал Исполнительный и Военно-Революционный Комитет[ы], разоружил солдат и пытается овладеть Челябинском, чтобы отрезать сибирский хлеб, направляемый на фронт и в города. Караулов громит

---

[1] *В «Газете» и «Собрании Узаконений»:* рабочих... депутатов Советов; *«Известия» и «Правда» опустили* депутатов; *повидимому, в копии для печати* Советов *было переставлено по ошибке.*

[2] отчаянную *в «Правде» опущено.*

[3] *В других изданиях далее:* и.

чеченцев и ингушей на Кавказе. Политическим штабом этого восстания является Центральный Комитет кадетской партии. Буржуазия предоставляет десятки миллионов контрреволюционным генералам на дело мятежа против народа и его власти. Буржуазная Центральная Рада Украинской Республики, ведущая борьбу против украинских Советов, помогает Калединым стягивать войска на Дон, мешает Советской власти направить необходимые военные силы по земле братского украинского народа для подавления Калединского мятежа. Кадеты, злейшие враги народа, подготовлявшие вместе с капиталистами всех стран нынешнюю мировую бойню, надеются изнутри Учредительного Собрания притти на помощь своим генералам, Калединым, Корниловым, Дутовым, чтобы вместе с ними задушить народ.

Рабочие, солдаты, крестьяне, революция в опасности. Нужно народное дело довести до конца. Нужно смести прочь преступных врагов народа. Нужно, чтобы контрреволюционные заговорщики, казачьи генералы и [1] их кадетские вдохновители почувствовали железную руку революционного народа. Совет Народных Комиссаров распорядился двинуть необходимые войска против врагов народа. Контрреволюционное восстание будет подавлено, и виновники понесут кару, отвечающую тяжести их преступления.

Совет Народных Комиссаров постановляет [2]:

1. Все те области на Урале, Дону и других местах, где обнаружатся контрреволюционные отряды, объявляются на осадном положении.

2. Местный революционный гарнизон обязан действовать со всей решительностью против врагов народа, не дожидаясь никаких указаний сверху.

3. Какие бы то ни было переговоры с вождями контрреволюционного восстания или попытки посредничества безусловно воспрещаются.

---

[1] *Так в «Собрании Узаконений»; в остальных изданиях* и *нет.*

[2] *В «Собрании Узаконений»:* постановил.

4. Какое бы то ни было содействие контрреволюционерам со стороны местного [1] населения или железнодорожного персонала будет караться по всей тяжести революционных законов.

5. Вожди заговора объявляются вне закона.

6. Всякий трудовой казак, который сбросит с себя иго Калединых, Корниловых и Дутовых, будет встречен братски и найдет необходимую поддержку со стороны Советской власти.

Совет Народных Комиссаров.

99

8 декабря (25 ноября). Обращение к трудовым казакам о завоеваниях Октябрьской революции и о борьбе с контрреволюцией.

Подлинник, 5 лл., от руки; пометки: 27/XI. 1917 || № 181. *АОР 130. Б. 1917, 29 а, лл. 57—61.*

«Газета», № 25 (5 декабря); «Известия», № 238 (28 ноября), «Правда», № 202 (30 ноября); «Собрание Узаконений», № 7, прил. 3.

ОТ СОВЕТА НАРОДНЫХ КОМИССАРОВ — ТРУДОВЫМ КАЗАКАМ

Братья-казаки!

Вас обманывают. Вас натравливают на остальной народ. Вам говорят, будто Советы Рабочих, Солдатских и Крестьянских Депутатов — ваши враги, будто они хотят отнять вашу казацкую землю [2], вашу казацкую «вольность». Не верьте, казаки! Вам лгут. Вас преступно обманывают. Ваши собственные генералы и помещики обманывают вас, чтобы держать вас во тьме и в кабале. Мы, Совет Народных Комиссаров, обращаемся к вам, казаки, с этим словом. Прочитайте его внимательно и судите сами, где правда, а где злой обман.

---

[1] *В «Собрании Узаконений» опечатка:* мятежного.

[2] *Так в подлиннике и в «Собрании Узаконений»; в остальных изданиях:* волю.

Жизнь и служба казака были всегда неволей и каторгой. По первому зову начальства казак обязан был садиться на коня и выступать в поход. Всю воинскую «справу» казак должен был создавать на свои кровные, трудовые средства. Казак в походах, хозяйство разоряется[1] и падает. Справедлив ли такой порядок? Нет, он должен быть отменен навсегда. Казачество должно быть освобождено из кабалы. Новая, народная, советская власть готова придти[2] трудовому казачеству на помощь. Нужно только, чтобы сами казаки решились отменить старые порядки, сбросить с себя покорность крепостникам-офицерам, помещикам, богачам, скинуть с своей шеи проклятое ярмо. Поднимайтесь, казаки! Объединяйтесь! Совет Народных Комиссаров призывает вас к новой, более свободной, более счастливой жизни.

В октябре и ноябре происходили в Петрограде Всероссийские съезды Советов Солдатских, Рабочих и Крестьянских Депутатов. Эти съезды передали всю власть на местах в руки Советов, т. е. в руки выборных от народа людей. Отныне не должно быть на Руси никаких правителей и чиновников, которые сверху командуют народом и помыкают им. Народ сам создает свою власть. У генерала не больше прав, чем у солдата. Все равны. Рассудите, казаки, — дурно это или хорошо? Мы призываем вас, казаки, присоединиться к этому новому народному порядку и создавать ваши собственные Советы Казацких Депутатов. Этим советам должна принадлежать на местах вся власть. Не атаманам в генеральских чинах, а выборным представителям трудового казачества, своим доверенным, надежным людям.

Всероссийские съезды Солдатских, Рабочих и Крестьянских Депутатов постановили все помещичьи земли передать в пользование трудового народа. Разве же это несправедливо, казаки? Корниловы, Каледины, Дутовы, Карауловы, Бардижи всей душой

---

[1] *Так в подлиннике и в «Собрании Узаконений»; в остальных изданиях:* расстраивается.

[2] *Так в подлиннике и в «Собрании Узаконений»; в остальных изданиях далее:* к.

стоят за интересы богачей и готовы утопить Россию в крови, только бы отстоять земли за помещиками. Но вы, трудовые казаки, разве же вы сами не страдаете от бедности, гнета и земельной тесноты? Сколько есть казаков, у которых не больше 4—5 десятин на двор? А рядом с ними казаки-помещики, у которых тысячи десятин своей земли и которые сверх того прибирают к рукам войсковые земли и угодья. По новому Советскому закону земли казаков-помещиков должны без всякой платы перейти в руки казаков-тружеников, казачьей бедноты. Вас пугают тем, будто Советы хотят отнять у вас ваши земли. Кто вас пугает? Казаки богачи, которые знают, что Советская власть хочет помещичьи земли передать в ваши собственные руки. Выбирайте же, казаки, за кого вам встать: за Корниловых и Калединых, за генералов и богачей, или же за Советы Крестьянских, Солдатских, Рабочих и Казачьих Депутатов[1]?

Избранный Всероссийским съездом Совет Народных Комиссаров предложил всем народам немедленное перемирие и честный демократический мир, без обиды и ущерба для какого либо народа. Все капиталисты, помещики, генералы-корниловцы восстали против мирной политики Советской власти. Им война давала барыши, власть, чины. А[2] вам, рядовым казакам? Вы гибли без смысла и без цели, подобно вашим братьям солдатам и матросам. Вот уже скоро $3^1/_2$ года, как тянется эта проклятая бойня, которую капиталисты и помещики всех стран затеяли из-за своих выгод, из-за мировых грабежей. Трудовому казачеству война принесла лишь разорение и гибель. Из казачьего хозяйства война высосала все соки. Единственное спасение для всей нашей страны, и для трудового казачества в частности, это — скорый и честный мир. Совет Народных Комиссаров заявил всем правительствам и всем народам: Мы не хотим чужого и не хотим отдавать свое. Мир без аннексий и без контри-

[1] *В «Известиях»:* Советы Крестьянских, Солдатских и Рабочих Депутатов.

[2] *В «Известиях» далее:* что несла она.

будий! Каждый народ должен сам решать[1] свою судьбу. Не должно быть никакого притеснения нации над нацией. Такой именно честный, демократический, т. е. народный мир предлагает Совет Народных Комиссаров всем правительствам, всем народам, союзным и враждебным. И первый результат на лицо: на русском фронте уже установлено перемирие. Там уже не льется солдатская и казацкая кровь. Теперь, казаки, решайте сами: хотите ли вы[2] дальше вести эту[3] пагубную, бессмысленную, преступную бойню? Тогда поддержите кадет-врагов народных, поддержите Чернова, Церетелли, Скобелева, которые бросили вас в наступление 18 июня, поддержите Корнилова, который ввел на фронте смертную казнь для солдат и казаков. А если хотите скорого и честного мира, тогда становитесь в ряды Советов и поддержите Совет Народных Комиссаров.

Ваша судьба, казаки, в ваших собственных руках. Наши общие враги: помещики, капиталисты, корниловцы-офицеры, буржуазные газетчики обманывают вас, и толкают вас на путь гибели. В Оренбурге Дутов арестовал Совет и разоружил гарнизон. Каледин угрожает Советам на Дону. Он объявил там военное положение и стягивает туда войска. Караулов расстреливает туземцев на Кавказе. Кадетская буржуазия снабжает их своими миллионами. Их общая цель: задушить народные Советы, подавить рабочих и крестьян, ввести снова палочную дисциплину в армии и увековечить рабство трудового казачества.

Наши революционные войска двинулись на Дон и на Урал, чтобы положить конец преступному восстанию против народа. Начальникам революционных войск отдан приказ: ни в какие переговоры с мятежными генералами не входить, действовать решительно и беспощадно.

---

[1] *В «Правде» и «Газете»:* решить.
[2] *В «Известиях»:* если вы хотите.
[3] эту *в «Правде» нет.*

Казаки! От вас зависит теперь, будет ли дальше еще литься братская кровь. Мы вам протягиваем руку. Объединитесь со всем народом против его врагов. Объявите Каледина, Корнилова, Дутова, Караулова и всех их сообщников и пособников врагами народа, изменниками и предателями. Арестуйте их собственными силами и передайте их в руки Советской власти, которая будет их судить гласным и открытым революционным судом.

Казаки! Объединяйтесь в Советы Казацких Депутатов! Берите в свои трудовые руки управление всеми делами казачества. Отбирайте земли ваших собственных помещиков богачей. Передавайте их зерно, их инвентарь на обработку земель трудового казачества, разоренного войною.

Вперед, казаки, на борьбу за общенародное дело!

Да здравствует трудовое казачество!

Да здравствует союз казаков, солдат, крестьян и рабочих!

Да здравствует власть Советов Казацких, Солдатских, Рабочих и Крестьянских Депутатов!

Долой войну! Долой помещиков и генералов-корниловцев!

Да здравствует мир и братство народов!

Совет Народных Комиссаров.

100

8 декабря (25 ноября). Декрет о монопольном распоряжении государства сельскохозяйственными машинами и орудиями.

Подлинник, 1 л., на пишущей машинке, с вставкою Ленина, с подписями-автографами; на бланке: Совет Народных Комиссаров. Петроград, *с вписанными датою и номером:* 25 ноября 1917 г. № 211; *пометки Н. П. Горбунова:* к протоколу № 11 к п. 11 || 5 копий [*первоначально:* 3 копии]. *Архив, № 10930.*

«Газета», № 21 (30 ноября); «Известия», № 240 (30 ноября); «Собрание Узаконений», № 5, ст. 75.

Именем Республики Совет Народных Комиссаров постановляет:

1. Все изготовленные и изготовляемые внутри страны, а также ввозимые из-за границы сельско-хозяйственные машины и орудия, в целях обеспечения сельского хозяйства орудиями производства и обеспечения нужд трудящегося сельского населения, объявляются[1] с момента опубликования настоящего постановления в монопольном распоряжении государства.

2. Распределение этих машин и орудий производится на основании правил, которые будут особо изданы, через органы Советской власти, земельные комитеты и другие демократические организации.

Председатель Совета Народных Комиссаров
В. Ульянов (Ленин).

Народный Комиссар по Продовольствию А. Шлихтер.

Комиссар Отдела снабжения сельского хозяйства
орудиями производства и металлами П. Козьмин.

Управляющий делами Совета Влад. Бонч-Бруевич.

Секретарь Совета Н. Горбунов.

25-го ноября 1917 года.

Декрет был принят в заседании СНК 8 декабря (25 ноября) по докладу П. А. Козьмина.

101

8 декабря (25 ноября). Декрет об упразднении Дворянского земельного банка и Крестьянского поземельного банка.

Подлинник, 1 л., на пишущей машинке, с добавлением Ленина; на бланке: Совет Народных Комиссаров. Петроград, *с вписанными датою и номером:* 25 ноября 1917 г. № 165; *пометки Н. П. Горбунова:* к протоколу № [11] || в печать сдано 26/XI. *Архив, № 10925.*

«Газета», № 20 (28 ноября); «Известия», № 237 (27 ноября); «Правда», № 200 (26 ноября); «Собрание Узаконений», № 4, ст. 56.

---

[1] *В подлиннике:* объявляется.

ДЕКРЕТ
СОВЕТА НАРОДНЫХ КОМИССАРОВ[1]

Во исполнение декретов о земле и об уничтожении сословных учреждений постановляется:

Состоящие по ведомству Министерства Финансов Государственный Дворянский Земельный Банк и Крестьянский Поземельный Банк упраздняются, с оставлением чинов и служащих сих учреждений за штатом на общих основаниях.

Ликвидация[2] дел по центральным и местным учреждениям названных банков возлагается[2] на Государственный Банк. Основания[3] и порядок самой ликвидации определяются особым[4] декретом Совета Народных Комиссаров.

Председатель Совета Народных Комиссаров
Вл. Ульянов (Ленин).

Народный Комиссар по Министерству Финансов[5]
В. Менжинский.

Управляющий делами Совета Народных Комиссаров[6]
Вл. Бонч-Бруевич.

25-го ноября 1917 г.[8] Секретарь[7] Н. Горбунов.

Декрет был предложен В. Р. Менжинским в заседании СНК 8 декабря (25 ноября) и тогда же принят.

---

[1] *В «Известиях» под заголовком дата:* 25 ноября 1917 г.

[2] *В подлиннике:* Ликвидацию ... возлагают; *в «Известиях» новая формулировка оказалась недоделанной:* Ликвидация ... возлагаются; *исправлено по «Правде».*

[3] *В подлиннике и «Правде»:* Основание.

[4] *В подлиннике и «Правде»* особым *нет.*

[5] *В подлиннике и «Правде»:* Комиссар по делам Финансов.

[6] *В подлиннике нет:* Народных Комиссаров; *в «Известиях» и «Правде» нет:* Совета Народных Комиссаров.

[7] *В подлиннике далее:* Совета; *в «Правде»:* Совета Народных Комиссаров.

[8] *В «Правде» даты нет.*

СОВѢТЪ НАРОДНЫХЪ
Комиссаровъ

Петроградъ
25 Ноября 1917 г.
№ 165

ДЕКРЕТЪ СОВѢТА НАРОДНЫХЪ КОМИССАРОВЪ

1/ Во исполнение декрета о земле и об уничтож-нии сословных учреждений подлежащие:

Состоящіе по вѣдомству Министерства Финансовъ Государственный Дворянскій Земельный Банкъ и Крестьянскій Поземельный Банкъ упраздняются, съ оставленіемъ чиновъ и служащихъ сихъ учрежденій за штатомъ на общихъ основаніяхъ.

Ликвидацію дѣлъ по центральнымъ и мѣстнымъ учрежденіямъ названныхъ Банковъ возлагаютъ на Государственный Банкъ. Основаніе и порядокъ самой ликвидаціи опредѣляются декретомъ Совѣта Народныхъ Комиссаровъ

Предсѣдатель Совѣта Народныхъ Комиссаровъ *Вл. Ульянов (Ленин)*

Комиссаръ по дѣламъ финансовъ *В. Менжинский*

Управляющий делами Совета Влад. Бонч-Бруевич

Секретарь Совета Горбунов

Декрет об упразднении Дворянского земельного банка и Крестьянского поземельного банка с вставкою Ленина — 8 декабря (25 ноября) 1917 г.

Уменьшено

102.

8 декабря (25 ноября). Декрет о передаче сумм и дел Петроградского городского комитета помощи военно-увечным Петроградскому исполнительному комитету союза увечных воинов.

Подлинник, 1 л., на пишущей машинке, с подписями-автографами; на бланке: Совет Народных Комиссаров. Петроград, *с вписанными датою и номером:* 25 ноября 1917 г. № 163; *пометки Н. П. Горбунова* — сдано в печать 26/XI 17 г. *и другою рукою* — к п. 7 прот. 11. *Архив, № 10928.*

«Газета», № 20 (28 ноября); «Известия», № 237 (27 ноября); «Собрание Узаконений», № 4, ст. 62.

ДЕКРЕТ

На основании приказа по Комиссариату Государственного Призрения от 19-го ноября 1917 г. за № 68, Совет Народных Комиссаров предписывает всем кредитным учреждениям Российской Республики, в коих Петроградский Городской Комитет помощи военно-увечным имеет текущие и иные счета, с момента опубликования настоящего декрета приостановить выдачу каких бы то ни было сумм по приказу лиц, уполномоченных на то означенным Комитетом, и передать весь остаток по счетам на 26-е ноября 1917 г. в распоряжение Петроградского Исполнительного Комитета «Союза увечных воинов», в ведение которого переходят [1] все дела Петроградского Городского Комитета помощи увечным воинам.

Председатель Совета Народных Комиссаров

Вл. Ульянов (Ленин).

Народные Комиссары: Л. Троцкий. А. Шлихтер.

Управляющий делами Совета Народных Комиссаров [2]

Влад. Бонч-Бруевич.

Секретарь Н. Горбунов.

25-го ноября 1917 г.[3]

---

[1] *В подлиннике далее зачеркнуто:* также; *повидимому, оно попало в копию для печати и имеется во всех изданиях; исправлено по подлиннику.*

[2] Народных Комиссаров *в подлиннике нет.*

[3] *В «Известиях» дата в заголовке.*

Приказ по Комиссариату государственного призрения был решающим шагом на пути борьбы с организациями увечных воинов, занявшими антисоветскую позицию. Приказ ликвидировал эти общества, передавая их функции и средства в распоряжение вновь учреждаемого при Комиссариате Временного центрального исполнительного комитета увечных воинов (так он назван в приказе; в декрете название изменено). В заседании СНК 8 декабря (25 ноября), когда был принят этот декрет, принято было также особое предложение Волжско-камскому банку передать все хранящиеся у него суммы ликвидируемого комитета в Государственный банк на текущий счет вновь организованного комитета союза.

103

8 декабря (25 ноября). Декрет об отпуске 450 000 рублей для выдачи пособий населению Кременчугского уезда, пострадавшему от наводнения.

Подлинник, 1 л., рукою И. Егорова, с подписью Ленина-автографом; на бланке: Совет Народных Комиссаров. Петроград, *с вписанными датою и номером:* 25 ноября 1917 г. № 252; *пометка частью Н. П. Горбунова:* к протоколу 25/XI № 11 к п. 8; *пометка Н. П. Горбунова:* Завер. копию получил на руки 2/XII 17 г. *и далее подпись:* И. Егоров. *Архив, № 10929.*

«Газета, № 24 (3 декабря); «Известия», № 241 (1 декабря) «Правда», № 205 (3 декабря).

ДЕКРЕТ[1]

Отпустить из десятимиллионного фонда на непредусмотренные сметами экстренные надобности[2] четыреста пятьдесят тысяч рублей в распоряжение Кременчугской уездной земской управы для выдачи пособий населению Кременчугского

---

[1] *В подлиннике первоначально И. Егоровым было написано:* Государственному Казначейству; *зачеркнуто Н. П. Горбуновым, который надписал:* Декрет.

[2] на ... надобности *в подлиннике вставлено.*

уезда, пострадавшему весною текущего года от наводнения, вызванного разливом реки Днепра [1].

Председатель Совета Народных Комиссаров
Вл. Ульянов (Ленин)[2].
Управляющий делами Совета [3] В. Бонч-Бруевич.
Секретарь Совета Н. Горбунов.

Отпуск денег был постановлен в заседании СНК 8 декабря по докладу И. Егорова.

104

8 декабря (25 ноября). Декрет о передаче Особого совещания по обороне в ведение Народного комиссариата торговли и промышленности.

Подлинник, 1 л., рукою А. Г. Шляпникова; на бланке: Совет Народных Комиссаров. Петроград, *с вписанными датою и номером:* 25 ноября 1917 г. № 174; *пометки Н. П. Горбунова:* к протоколу № [11] || прошу снять три [*первоначально:* две] копии с надписями: для печати верно. *Архив, № 10927.*

«Газета», № 20 (28 ноября); «Известия», № 238 (28 ноября); «Собрание Узаконений», № 4, ст. 59.

ДЕКРЕТ
ОБ ОСОБОМ СОВЕЩАНИИ ПО ОБОРОНЕ

Особое Совещание по Обороне передается в ведение Народного Комиссара по Торговле и Промышленности.

Председатель Совета Народных Комиссаров
Вл. Ульянов (Ленин).
Комиссары: Л. Троцкий. А. Коллонтай. [4]
Управляющий делами Совета Народных Комиссаров [5]
Вл. Бонч-Бруевич.
Секретарь Совета Народных Комиссаров Н. Горбунов.
25-го ноября 1917 г.

---

[1] *Во всех печатных изданиях ошибка, перешедшая, повидимому, из описки в изготовленной для печати копии:* Днестра.

[2] *Подписью Ленина подлинник кончается.*

[3] *В «Правде» далее:* Народных Комиссаров; *этою подписью «Правда» кончает.*

[4] *Дальнейших подписей и даты в «Известиях» нет.*

[5] *В подлиннике далее подписи нет.*

Декрет был утвержден в заседании СНК 8 декабря (25 ноября). См. далее № 122.

105

8 декабря (25 ноября). Декрет об упразднении Совета министра финансов.

Подлинник, 1 л., на пишущей машинке, с подписями-автографами; на бланке: Совет Народных Комиссаров. Петроград, *с вписанными датою и номером:* 25 ноября 1917 г. № 172; *пометки Н. П. Горбунова:* к протоколу № [11] || прошу три копии. *Архив, № 10926.*

«Армия и Флот Рабочей и Крестьянской России», № 7 (28 ноября; напечатан рядом дважды, с вариантами); «Газета», № 20 (28 ноября); «Правда», № 200 (26 ноября).

ДЕКРЕТ

Предусмотренный штатами Министерства Финансов Совет Министра упразднить [1]. Членов Совета считать оставленными за штатом без определения им заштатного содержания.

Председатель Совета Народных Комиссаров
Вл. Ульянов (Ленин).

Комиссар по делам Финансов В. Менжинский [2].

Управляющий делами Совета [3] Влад. Бонч-Бруевич.

Секретарь Совета Н. Горбунов.

25-го ноября 1917 г. [4]

Декрет был принят в заседании СНК 8 декабря (25 ноября) по докладу В. Р. Менжинского.

---

[1] *В «Газете» опечатка:* устранить.

[2] *Подписи В. Менжинского нет ни во втором тексте «Армии и Флота», ни в «Газете»; повидимому, были изготовлены две отличающиеся копии для печати; ср. прим. 3.*

[3] *Во втором тексте «Армии и Флота» и в «Газете» далее:* Народных Комиссаров; *в «Правде» только:* Управляющий.

[4] *Даты в «Правде» нет.*

106

8 декабря (25 ноября). Постановление о назначении Л. Е. Кроника членом коллегии Народного комиссариата почт и телеграфов.

Подлинник, 1 л., на пишущей машинке, с подписями-автографами; на бланке: Совет Народных Комиссаров. Петроград, *с вписанными датою и номером:* 25 ноября 1917 г. № 160; *пометки Н. П. Горбунова:* к протоколу № [11] || копию в Бухгалтерию || прошу снять три копии. *Архив, № 10933.*

«Газета», № 20 (28 ноября).

Согласно постановлению фракции левых с.-р. от 25 ноября с. г. Совет Народных Комиссаров назначает в коллегию при Народном Комиссаре Почт и Телеграфов инженера-технолога Льва Ефимовича Кроник.

Председатель Совета Народных Комиссаров
Вл. Ульянов (Ленин).

Народные Комиссары: Л. Троцкий. Н. Авилов (Н. Глебов).

Управляющий делами Совета Народных Комиссаров
Влад. Бонч-Бруевич.

25 ноября 1917 г. Секретарь Н. Горбунов.

Назначение Л. Е. Кроника, состоявшееся в заседании СНК 8 декабря (25 ноября), явилось следствием соглашения с левыми социалистами-революционерами, заключенного 30 (17) ноября, согласно которому левые социалисты-революционеры вводились в состав коллегий наркоматов.

107

8 декабря (25 ноября). Постановление о назначении А. Л. Колегаева народным комиссаром земледелия.

Подлинник, 1 л., на пишущей машинке, с подписями-автографами; на бланке: Совет Народных Комиссаров. Петроград, *с вписанными номером и датой:* 25 ноября 1917 г. № 164; *пометки Н. П. Горбунова:* к протоколу № [11] || копия в регистратуру || в печать сдано 25/XI. *Архив, № 3097.*

«Известия», № 237 (27 ноября); «Газета», № 20 (28 ноября); «Собрание Узаконений», № 4, ст. 57.

ПОСТАНОВЛЕНИЕ

В исполнение постановления Центрального[1] Исполнительного Комитета от 24 ноября с. г. Советом Народных Комиссаров А. Колегаев назначается Народным Комиссаром Земледелия.

Председатель Совета Народных Комиссаров
Вл. Ульянов (Ленин).

Комиссары: Л. Троцкий. Эссен.

Управляющий делами Совета Народных Комиссаров
Влад. Бонч-Бруевич.

Секретарь Н. Горбунов.

25 ноября 1917 г.

В заседании ВЦИК 7 декабря (24 ноября) левый эсер А. Л. Колегаев был утвержден народным комиссаром земледелия. Это назначение явилось следствием заключенного с левыми социалистами-революционерами соглашения, согласно которому комиссаром земледелия назначался левый социалист-революционер.

108

9 декабря (26 ноября). Декрет о времени открытия Учредительного собрания.

Подлинник, 1 л., на пишущей машинке, с подписями-автографами; пометки: Н. П. Горбунова — две простые копии с надписью: «Копия для печати верна» || в печать сдано 26/XI *и другою рукою* — № 169 26/XI 1917. *Архив, № 3103.*

«Газета», № 20 (28 ноября); «Известия», № 237 (27 ноября); «Правда», № 201 (28 ноября); «Собрание Узаконений», № 4, ст. 54.

---

[1] *При печатании в «Газете» в сокращенном, повидимому, в копии* Ц. И. К. *первая буква была принята за* П *и в полном виде напечатано:* Петроградского; *эта ошибка перешла в «Собрание Узаконений».*

К ОТКРЫТИЮ УЧРЕДИТЕЛЬНОГО СОБРАНИЯ

1. Первое заседание Учредительного Собрания собирается по приглашению Комиссара над Всероссийской по делам о выборах в Учредительное Собрание Комиссией по прибытии в Петроград более четырехсот членов Учредительного Собрания.

2. Заседание открывается лицом, уполномоченным на то Советом Народных Комиссаров, при наличности в зале заседания не менее четырехсот членов Учредительного Собрания.

Председатель Совета Народных Комиссаров
Влад. Ульянов (Ленин).

Комиссар над Всероссийской по Делам о выборах
в Учредительное Собрание Комиссией М. Урицкий.

Управляющий делами Совета Народных Комиссаров
Влад. Бонч-Бруевич[1].

26-го ноября 1917 г.[3] Секретарь[2] Н. Горбунов.

Издание декрета об открытии Учредительного собрания при наличии 400 членов находилось в связи с попыткой правой части Учредительного собрания открыть Учредительное собрание 11 декабря (28 ноября), о чем см. прим. к № 114. При обсуждении этого декрета во ВЦИК 14 (1) декабря Ленин, сославшись на события 11 декабря (28 ноября), говорил: «При разновременности выборов надо было определить, какое число депутатов достаточно для открытия Учредительного собрания. Была попытка использовать то обстоятельство что в законе это число не указано, чтобы созвать Учредительное собрание при любом числе депутатов». Декрет был издан, чтобы иметь «гарантию, что Учредительное собрание не будет использовано против народа, чтобы гарантия эта была в руках правительства». Декрет был одобрен (большинством 150 против 98 при 3 воздержавшихся) а в принятой формуле перехода ВЦИК заявил, что считает решение СНК «самым целесообразным способом обеспечить в кратчайший срок созыв Учредительного собрания» (Ленин, Соч., т. XXII, стр. 109—110; «Протоколы ВЦИК», стр. 119—121).

---

[1] *В «Правде» декрет на этом кончается.*

[2] *В подлиннике и «Известиях» далее:* Совета.

[3] *В «Известиях» и «Правде» даты нет.*

9 декабря (26 ноября). Постановление о назначении Я. Д. Драбкина-Гусева управляющим канцелярией Учредительного собрания.

Подлинник, 1 л., рукою М. С. Урицкого, с подписями-автографами; пометки: Н. П. Горбунова — две простые конии с надписью: «Копия для печати верна» || в печать сдано 26/XI *и другою рукою:* № 168. 26 XI 917. *Архив, № 3101.*

«Газета», № 20 (27 ноября); «Известия», № 237 (27 ноября).

Яков Давидович Драбкин (Гусев) назначается управляющим канцелярией Учредительного Собрания.

Председатель Совета Народных Комиссаров
Вл. Ульянов (Ленин).

Комиссар над Всероссийской по делам о выборах
в Учредительное Собрание Комиссией М. Урицкий.

Управляющий делами[1] Совета Народных Комиссаров
Влад. Бонч-Бруевич[2].

Секретарь[3] Н. Горбунов.

26 ноября 1917 г.

Вопрос о создании особой предварительной канцелярии Учредительного собрания был поставлен в СНК еще 1 декабря (19 ноября), причем было постановлено «предложить комиссарам по внутренним делам, юстиции и Военно-революционному комитету рассмотреть все вопросы, связанные с организацией такой канцелярии (помещение, оборудование, штат, компетенция и проч.), все вопросы, связанные с началом работ Учредительного собрания (технические, юридические), и выдвинуть кандидатуры лиц, которые могли бы взяться за организационную работу в этой области».

---

[1] *В подлиннике:* канцелярией.

[2] *В «Известиях» постановление здесь кончается.*

[3] *В подлиннике М. С. Урицким было написано:* Скрепил секретарь; *затем* Скрепил *зачеркнуто, повидимому, Н. П. Горбуновым.*

110

9 декабря (26 ноября). Постановление о назначении И. Быдзана комиссаром по борьбе с пьянством в Петрограде.

Подлинник, 1 л., на пишущей машинке, с поправкою Ленина, с подписями-автографами; на бланке: Военно-Революционный Комитет при Петрогр. Сов. Р. и С. Д. Петроград, *с вписанными датою и номером:* 26 ноября 1917 г. № 178; *пометка Н. П. Горбунова:* в регистратуру *и другою рукою:* 2 копии в печать. *Архив, № 3100.*

«Газета», № 20 (28 ноября); «Известия», № 238 (28 ноября).

Член Военно-Революционного Комитета Иван Быдзан назначается Комиссаром по борьбе с пьянством в городе Петрограде.

Всем воинским частям и[1] Красной Гвардии, равно всем учреждениям и частным лицам предписывается оказывать ему полное содействие и беспрекословно исполнять его приказания.

<Народный Комиссар по Внутренним делам>

Председатель Совета Народных Комиссаров[2]
В. Ульянов (Ленин).

За Председателя Военно-Революционного Комитета
В. Аванесов.

Главнокомандующий Округом и Народный
Комиссар по Военным Делам Антонов[3].

Управляющий делами Совета Народных Комиссаров
Влад. Бонч-Бруевич.

Секретарь Н. Горбунов.

---

[1] и *вставлено В. А. Аванесовым.*

[2] *Исправлено от руки Лениным из заключенного в скобки.*

[3] *Дальнейшие подписи приписаны были, повидимому, позднее (целиком от руки); в «Известия» постановление попало без этих подписей.*

Борьба с пьянством в эти дни стала в порядок дня, так как разгромы винных погребов хулиганствующими элементами в городе участились. 7 декабря (24 ноября) А. В. Луначарский выступил в Петроградском совете со специальным внеочередным заявлением по этому вопросу. На заседании было принято постановление: представителям всех войсковых частей разойтись по своим частям и разослать патрули по всем районам («Известия», № 236).

111

10 декабря (27 ноября). Постановление о назначении М. В. Пригоровского комендантом Таврического дворца.

Подлинник, 1 л., на пишущей машинке, с подписями-автографами, на бланке: Совет Народных Комиссаров. Петроград, *с вписанными датою и номером:* 27 ноября 1917 г. № 184; *пометка Н. П. Горбунова:* в регистратуру. *Архив, № 3106.*

«Газета», № 20 (28 ноября).

Михаил Васильевич Пригоровский назначается комендантом Таврического Дворца и заведывающим Приставской частью Учредительного Собрания.

Председатель Совета Народных Комиссаров
В. Ульянов (Ленин).

Комиссар над Всероссийской по выборам
в Учредительное Собрание Комиссией М. Урицкий.

За Управляющего делами Н. Горбунов.

7-го ноября 1917 г. За Секретаря[1] Итин.

112

10 декабря (27 ноября). Телеграмма Московскому совету о правах местной власти.

Копия, 1 л., на телеграфном бланке, с датою: 27 ноября 1917 г. *АОР 130. В. 1917. 6, л. 21.*

«Известия Московского Совета Рабочих и Солдатских Депутатов». № 219 (1 декабря).

---

[1] *В подлиннике далее:* Советы.

Власть на местах у Совета Рабочих и Солдатских Депутатов. Достаточно для роспуска транспортного комитета вашего распоряжения. Никаких подтверждений не нужно.

Совет Народных Комиссаров.

Дело касалось служащих транспортного отдела Московского городского самоуправления. После получения телеграммы Советом районных дум было предложено желающим работать подать прошение об этом Совету.

113

10 декабря (27 ноября). Телеграмма главному комиссару Черноморского флота о борьбе с контрреволюцией.

«Известия», № 238 (28 ноября).

Действуйте со всей решительностью против врагов народа не дожидаясь никаких указаний сверху. Каледины, Корниловы, Дутовы вне закона. Переговоры с вождями контрреволюционного восстания безусловно воспрещены. На ультиматум отвечайте смелым революционным действием. Да здравствует революционный Черноморский флот!

Совет Народных Комиссаров.

Эта телеграмма явилась ответом на запрос главного комиссара Черноморского флота Романца о том, как действовать в связи с обнаружившимся в Черноморском флоте огромным возмущением моряков против калединской авантюры.

114

11 декабря (28 ноября). Декрет об аресте вождей гражданской войны против революции.

Подлинник, 2 лл., на л. 1 — рукою Ленина текст декрета с его подписью (печатается под литерою а), на л. 2 об. — остальные подписи, в ряд, одна под другою. Архив, № 10941. — Копия для печати, 1 л., на пишущей машинке, на бланке: Совет

Народных Комиссаров. Петроград, *с вписанными датою и номером:* 28 ноября 1917. № 197; *с машинописной пометкой:* Копия верна. *Архив, № 10941, переп.*

«Газета», № 21 (30 ноября; печатается под литерой б); «Известия», № 239 (29 ноября); «Правда», № 202 (30 ноября); «Собрание Узаконений», № 5, ст. 70.

а

ДЕКРЕТ ОБ АРЕСТЕ <ВРАГОВ НАРОДА> ВОЖДЕЙ ГРАЖДАНСКОЙ ВОЙНЫ ПРОТИВ РЕВОЛЮЦИИ

Члены руководящих учреждений партии кадетов, как партии врагов народа, подлежат аресту и преданию <революционному> суду революционных трибуналов[1].

На местные Советы возлагается обязательство особого надзора за партией кадетов в виду ее связи с корниловско-калединской гражданской войной против революции.

Декрет вступает в силу с момента его подписания[2].

Предс[едатель] Сов[ета] Нар[одных] Комиссаров
В. Ульянов (Ленин).

Петр[оград]. 28 ноя[бря] 1917 г.
10½ час. вечера[3].

---

[1] *Первоначально было:* преданию революционному суду; *потом Ленин приписал:* трибуналов, *изменил окончание на:* революционных *и произвел цифровыми пометками перестановку слов с опиской в их порядке:* суду трибуналов революционных.

[2] Декрет... подписания *приписано в конце листа и внесено в текст со знаком вставки.*

[3] *На л. 2 об. подписи:* Нар. комиссар по иност. д. [*в печатных изданиях обозначение должности опущено*] Л. Троцкий. П. Стучка. Н. Авилов (Н. Глебов) [*в копии для печати и печатных текстах эти две подписи переставлены*]. В. Менжинский. И. Джугашвили-Сталин. Г. Петровский. А. Шлихтер. [*в копии для печати и затем в печатных изданиях далее есть еще подпись:* П. Дыбенко]. Управляющий делами Совета Народных Комиссаров Влад. Бонч-Бруевич. Секретарь Совета Н. Горбунов; *ниже пометка:* 28 ноября 1917.

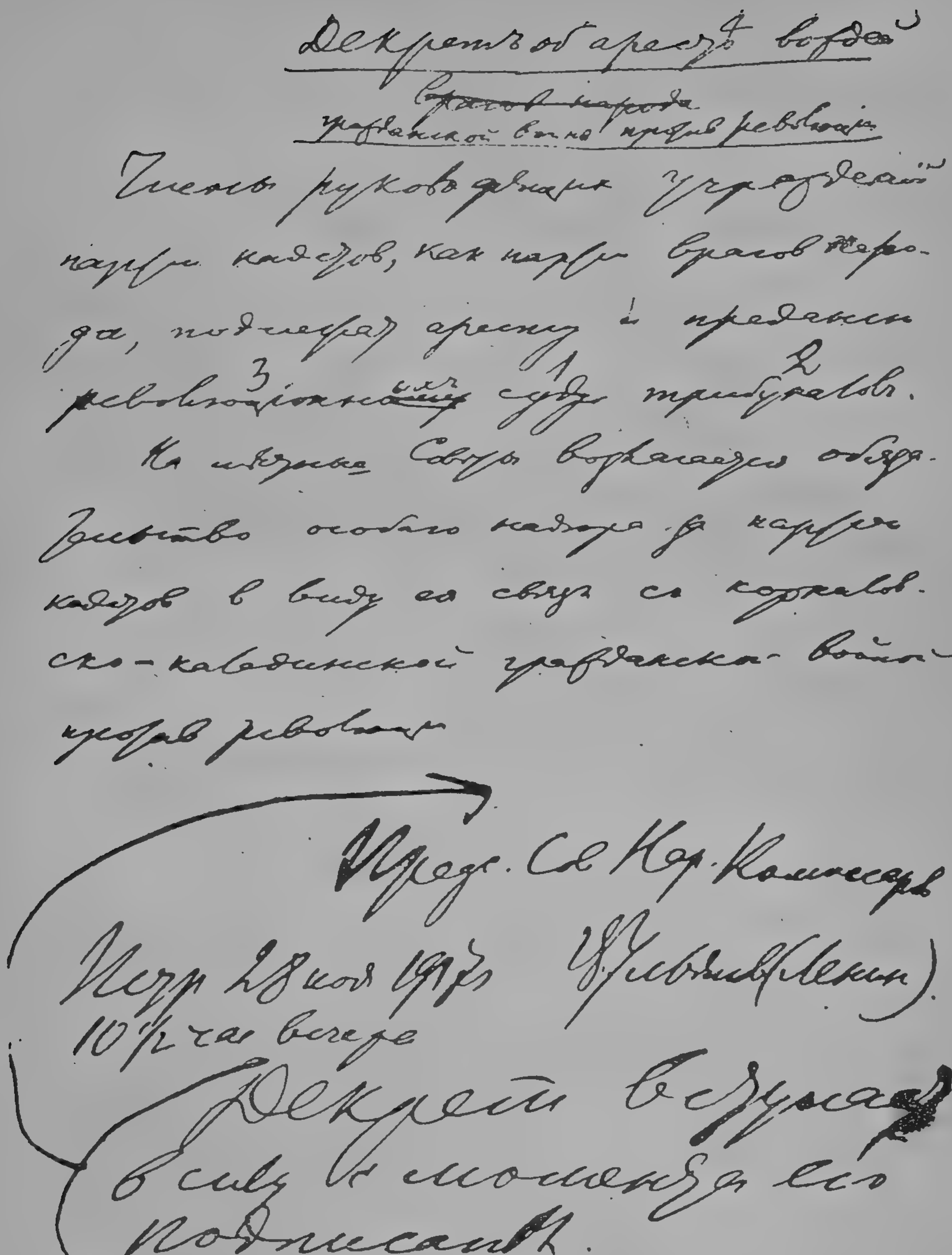
Декретъ объ арестѣ вождей ~~врагов народа~~ гражданской войны противъ революціи

Члены руководящихъ учрежденій партіи кадетов, как партіи врагов народа, подлежат аресту и преданію суду революціонных трибуналов.

На местные Советы возлагается обязанность особого надзора за партией кадетов в виду ея связи с корниловско-калединской гражданской войной против революции.

Пред. Сов. Нар. Комиссаров В. Ульянов (Ленин).

Петр. 28 нояб. 1917 г.
10½ час. вечера

Декрет вступает в силу с момента его подписания.

Рукопись Ленина: «Декрет об аресте вождей гражданской войны против революции» — 11 декабря (28 ноября) 1917 г.

Уменьшено

б

ДЕКРЕТ
ОБ АРЕСТЕ ВОЖДЕЙ ГРАЖДАНСКОЙ ВОЙНЫ ПРОТИВ РЕВОЛЮЦИИ

Члены руководящих учреждений партии кадетов, как партии врагов народа, подлежат аресту и преданию суду революционных трибуналов.

На местные Советы возлагается обязательство особого надзора за партией кадетов в виду ее связи с корниловско-калединской гражданской войной против революции.

Декрет вступает в силу с момента его подписания.

Председатель Совета Народных Комиссаров
Вл. Ульянов (Ленин).

Народные Комиссары: Л. Троцкий. Н. Авилов (Н. Глебов). П. Стучка. В. Менжинский. И. Джугашвили-Сталин. Г. Петровский. А. Шлихтер. П. Дыбенко.

Управляющий делами Совета Народных Комиссаров
Влад. Бонч-Бруевич.

Секретарь Совета Н. Горбунов.

Петроград, 28 ноября 1917 г.
$10^1/_2$ ч. вечера.

Декрет об аресте кадетов и сообщение СНК, связанное с этим декретом (см. № 115), были оба приняты в заседании СНК 11 декабря (28 ноября). Непосредственным поводом к обсуждению их в СНК послужили, наряду с событиями на Дону и на Урале, события 11 декабря (28 ноября) в Петрограде. В этот день согласно призыву Временного правительства (см. прим. к № 88) правою частью Учредительного собрания была сделана попытка открыть в Таврическом дворце заседания Учредительного собрания. Пробравшиеся в зал несколько десятков членов Учредительного собрания не решились, однако, открыть заседание Учредительного собрания, а объявили себя лишь совещанием. В этот же день состоялась организованная теми же кругами контрреволюционная демонстрация.

Во ВЦИК декрет о кадетах обсуждался 14 (1) декабря. С большою речью против возражений левых социалистов-революционеров выступил Ленин, который доказывал, что «кадеты, прикрываясь формально-демократическим лозунгом, лозунгом Учредительного собрания, на деле открывают гражданскую войну». Далее Ленин говорил: «Пусть разберут наши обвинения против партии кадетов по существу, пусть докажут, что партия кадетов не штаб гражданской войны, заведомо безнадежной, заливающей страну кровью. Этого т. Штейнберг не постарался доказать». Декрет большинством (150 против 98 при 3 воздержавшихся) был одобрен. В резолюции, принятой ВЦИК, подтверждалась «необходимость самой решительной борьбы с буржуазной контрреволюцией, возглавляемой кадетской партией, открывшей ожесточенную гражданскую войну против самых основ рабочей и крестьянской революции», а также было заявлено, что «ЦИК обеспечивает и впредь Совету народных комиссаров свою поддержку на этом пути и отвергает протесты политических групп, подрывающих своими колебаниями диктатуру пролетариата и крестьянской бедноты». («Протоколы ВЦИК», стр. 119—121).

115

11 декабря (28 ноября). Правительственное сообщение о контрреволюционном восстании буржуазии, руководимом кадетской партией.

Копия, 2 лл., на пишущей машинке; пометка Н. П. Горбунова: К протоколу 28/XI 17 г. *Архив, № 10939, п. 1, переп.*

«Газета», № 21 (30 ноября); «Известия», № 239 (29 ноября); «Правда», № 202 (30 ноября); «Собрание Узаконений», № 4, ст. 64.

КО ВСЕМ ТРУДЯЩИМСЯ И ЭКСПЛУАТИРУЕМЫМ

Правительственное сообщение

Буржуазия, руководимая кадетской партией, подготовила к моменту созыва Учредительного Собрания все свои силы для контрреволюционного переворота. На Урале и на Дону Корнилов, Каледин и Дутов подняли знамя гражданской войны против Советов Крестьянских, Рабочих и Солдатских Депутатов. Богаевский, помощник Каледина, открыто заявляет, что восстание начато по прямому требованию кадетской партии,

которая давно уже связала себя официально с контрреволюционной частью казачества. На Урале кадетская буржуазия поддерживает контрреволюционный мятеж деньгами и продуктами. Под Белгородом произошли первые кровавые столкновения революционных войск с отрядами буржуазных заговорщиков. Таким образом, прямая гражданская война открыта по инициативе и под руководством кадетской партии. Центральный Комитет этой организации [1] является сейчас политическим штабом всех контрреволюционных сил страны.

Эта работа, непосредственно угрожающая делу мира и всем завоеваниям революции, ведется под прикрытием защиты Учредительного Собрания. Кадетская Центральная Избирательная Комиссия вела свою работу, прячась от Советов и скрывая все данные о выборах, чтобы не дать возможности обнаружиться провалу кадетов прежде, чем заговор Милюкова, Каледина, Корнилова и Дутова увенчается успехом. Совет Народных Комиссаров постановил открыть Учредительное Собрание, как только соберется половина его членов, т. е. 400 из 800. В этом постановлении заключалось лучшее опровержение злобных клевет, будто Совет Народных Комиссаров, опирающийся на все трудящиеся классы страны, не хочет созвать Учредительного Собрания. Но именно поэтому буржуазия не могла дожидаться спокойно законного созыва народного представительства. Несколько десятков лиц, назвавших себя депутатами, не предъявляя своих документов, ворвались вечером 28 ноября в сопровождении вооруженных белогвардейцев, юнкеров и нескольких тысяч буржуа [2] и саботажников-чиновников в здание Таврического дворца.

Задача кадетской партии состояла в том, чтобы создать якобы «законное» прикрытие для кадетско-калединского контрреволюционного восстания. Голос нескольких десятков буржуазных депутатов они хотели представить, как голос Учредительного Собрания.

---

[1] *В «Собрании Узаконений»:* партии.

[2] *В «Правде» и «Известиях»:* буржуев.

Совет Народных Комиссаров доводит об этом заговоре до сведения всего народа. Все завоевания народа, и в том числе — близкий мир, поставлены на карту. На Юге — Каледин, на Востоке — Дутов, наконец, в политическом центре страны, в Петрограде, заговор Центрального Комитета кадетской партии, который непрерывно направляет на юг помощь Каледину — корниловцев-офицеров. Малейшая нерешительность или слабость народа может закончиться крушением Советов, крушением дела мира, гибелью земельной реформы, новым всевластием помещиков и капиталистов.

В полном сознании огромной ответственности, которая ложится сейчас на Советскую власть за[1] судьбы народа и революции, Совет Народных Комиссаров объявляет кадетскую партию, как организацию контрреволюционного мятежа, партией **врагов народа**[2].

Совет Народных Комиссаров обязуется не слагать оружия в борьбе против кадетской партии и ее калединских войск.

Политические вожди контр-революционной гражданской войны будут арестованы. Буржуазный мятеж будет подавлен, чего бы это ни стоило.

В этой борьбе Совет Народных Комиссаров твердо рассчитывает на поддержку и несокрушимую верность революции со стороны всех революционных рабочих, крестьян, солдат, матросов, казаков, со стороны всех честных граждан.

Долой буржуазию! Врагам народа, помещикам и капиталистам, не должно быть места в Учредительном Собрании! Спасти страну может только Учредительное Собрание, состоящее из представителей трудовых и эксплуатируемых классов народа! Да здравствует революция! Да здравствуют Советы! Да здравствует мир!

Совет Народных Комиссаров.

---

[1] *В копии:* на.

[2] *Подчеркнуто в копии.*

116

Не позднее 11 декабря (28 ноября). Постановление об увольнении директора канцелярии министра путей сообщения П. И. Корженевского.

«Известия», № 239 (29 ноября).

ПО МИНИСТЕРСТВУ ПУТЕЙ СООБЩЕНИЯ

Увольняется с 1-го ноября 1917 г. директор канцелярии министра путей сообщения Петр Иванович Корженевский, самовольно оставивший службу без объяснения причин.

Председатель Совета Народных Комиссаров
Вл. Ульянов (Ленин).

Временный Заместитель Народного Комиссара
Путей Сообщения М. Елизаров.

Народные Комиссары: Л. Троцкий. Н. Авилов (Н. Глебов).

Управляющий делами Совета Народных Комиссаров
Вл. Бонч-Бруевич.

Такой же приказ был составлен 8 декабря (25 ноября) за подписью одного М. Т. Елизарова, но не был опубликован.

117

12 декабря (29 ноября). Постановление о роспуске Всероссийской по делам о выборах в Учредительное собрание комиссии.

Копия, 1 л., на пишущей машинке, с датою: 29 ноября [191]7 *и номером:* 200, *без подписей. АОР 150. Б. 1917. 29а, л. 68.*

«Газета», № 21 (30 ноября); «Известия», № 241 (1 декабря); «Собрание Узаконений», № 5, ст. 72.

ПОСТАНОВЛЕНИЕ СОВЕТА НАРОДНЫХ КОМИССАРОВ

В виду отказа членов Всероссийской по делам о выборах в Учредительное Собрание Комиссии работать совместно

с комиссаром, назначенным [1] Советом Народных Комиссаров, Совет Народных Комисссаров [2] сим смещает:

Председателя Комиссии Авинова, Николая Николаевича.

Членов Комиссии: Брамсона, Л. М., Винавера, М. М., Впшняка, М. В., Гессена, В. М.[3], Гомбарга, В. В., Гродзицкого, М. И., Крохмаля, В. Н., Лелюхина, А. Г., Лордкипанидзе, Г. И., Маклакова, В. А., Набокова, В. Д., Нольдэ, Б. Э., Поптовича, Э. Э., Фокеева [4], М. С., Яшунского, И. В.

Кандидатов к членам: Гропского, П. П., Толмачева, И. П., Благонравова, З. М., Канторовича, В. А., Мякотина, В. А., Грузенберга, О. О.

Впредь до назначения новых членов Комиссии [5] в управление всеми делами Всероссийской по делам о выборах в Учредительное Собрание Комиссии вступает М. Урицкий.

Председатель Совета Народных Комиссаров
В. Ульянов (Ленин).

Народные Комиссары: И. Сталин. П. Стучка.

Управляющий делами Совета Влад. Бонч-Бруевич.

Секретарь Совета [6] Н. Горбунов.

29-го ноября 1917 г.

Всероссийская по выборам в Учредительное собрание комиссия, арестованная 6 декабря (23 ноября), была освобождена 10 декабря (27 ноября). На следующий день, когда комиссия собралась на заседание, комиссар по делам комиссии М. С. Урицкий объявил ей, что она может вести заседание только в его присутствии. Комиссия отказалась от совместной работы с М. С. Урицким. Несмотря на декрет о роспуске, комиссия делала попытки собираться и позднее, и выпускала свои «Известия» до 29 (16) декабря.

---

[1] *В «Известиях»:* комиссарами, назначенными.

[2] *В «Известиях»* Совет... Комиссаров *выпало.*

[3] Гессена, В. М. *в «Известиях» выпало.*

[4] *В «Газете» и «Собрании Узаконений опечатка:* Фалеева.

[5] *В «Известиях»:* в комиссию.

[6] *В «Известиях»* Совета *нет.*

118

12 декабря (29 ноября). Приказ Главному казначейству о порядке производства ассигновок Всероссийской по делам о выборах в Учредительное собрание комиссии.

«Газета», № 22 (1 декабря); «Известия», № 241 (1 ноября).

ГЛАВНОМУ КАЗНАЧЕЙСТВУ

Предписываю никаких ассигновок Всероссийской по делам о выборах в Учредительное Собрание Комиссии, не подписанных Комиссаром над Всероссийской по делам о выборах в Учредительное Собрание Комиссией М. Урицким, не производить под страхом ответственности перед революционным трибуналом за растрату казенных денег.

Председатель Совета Народных Комиссаров
Вл. Ульянов (Ленин).

Управляющий канцелярией Совета
Народных Комиссаров Вл. Бонч-Бруевич.

Секретарь Н. Горбунов.

29 ноября 1917 г.[1]

119

12 декабря (29 ноября). Постановление о назначении А. Д. Цюрупы товарищем народного комиссара по продовольствию.

Подлинник, 1 л., рукою А. Г. Шлихтера, подпись Ленина-автограф; на бланке: Совет Народных Комиссаров. Петроград, *с вписанною датою:* 28 ноября 1917 г.; *пометка:* 14 протокол; 2-ой пункт. *Архив, № 10945.*

«Газета», № 25 (2 декабря).

---

[1] *В «Известиях» даты нет.*

ПРИКАЗ

Совет Народных Комиссаров назначает Александра Дмитриевича Цюрупа товарищем Народного Комиссара по Продовольствию [1].

Председатель Совета Народных Комиссаров
В. Ульянов (Ленин).

Назначение А. Д. Цюрупа состоялось в заседании СНК 12 декабря (29 ноября); постановление было заготовлено А. Г. Шлихтером, как видно из даты подлинника, еще накануне, когда был поставлен в повестку дня этот вопрос впервые.

120

12 декабря (29 ноября). Постановление о назначении П. А. Красикова и М. Ю. Козловского членами коллегии Народного комиссариата юстиции и А. В. Шотмана и В. Н. Залесского членами коллегии Народного комиссариата почт и телеграфов.

Подлинник, 1 л., на пишущей машинке, с подписями-автографами; на бланке: Совет Народных Комиссаров. Петроград, *с вписанными датою и номером:* 29 ноября 1917 г. № 212 *и пометкой Н. П. Горбунова под текстом декрета:* Петроград, 23 ноября; *другие пометки Н. П. Горбунова:* к протоколу [№ 9] || в печать сдано 29/XI. *Архив, № 10913.*

«Газета», № 21 (30 ноября).

НАЗНАЧЕНИЕ

По предложению Народного Комиссара Стучка [2].

Товарищи Петр Ананиевич Красиков и Мечислав Юльевич Козловский назначаются в коллегию при Народном Комиссаре Юстиции.

---

[1] *В подлиннике:* Назначается: товарищем комиссара по продовольствию Александр Дмитриевич Цюрупа.

[2] *В подлиннике подзаголовки в виде боковушек.*

По предложению Народного Комиссара Глебова.

Товарищи Александр Васильевич Шотман и Владимир Николаевич Залесский назначаются в коллегию при Народном Комиссаре Почт и Телеграфов.

Председатель Совета Народных Комиссаров
В. Ульянов (Ленин).

Управляющий делами Совета Влад. Бонч-Бруевич.

Секретарь Совета Н. Горбунов.

29-го ноября 1917 года[1].

Все эти назначения были утверждены в заседании СНК 6 декабря (23 ноября).

121

14 (1) декабря. Резолюция по поводу выработанных казачьим отделом ВЦИК законопроектов об обеспечении экономических и политических интересов трудового казачества.

Подлинник, в протоколе СНК 30 ноября, № 14, п. 5. Архив, № 10947. — В виде письма секретаря с текстом резолюции: подлинник, 1 л., на пишущей машинке, с подписью-автографом; на бланке: Совет Народных Комиссаров. Петроград, *с вписанными датою и номером:* 1 декабря 1917 г. № 240. *АОР 130. Б. 1917. 16, л. 19.*

«Газета», № 23 (2 декабря); «Известия», № 242 (2 декабря).

В КАЗАЧИЙ КОМИТЕТ

Дорогие товарищи! В газете «Деревенская Беднота и Трудовое Казачество» №№ 39 и 41 были помещены: 1) Проект декрета о принятии обмундирования и снаряжения казаков на счет государства. 2) Проект закона о казачьем землевладении. 3) Проект закона о гражданском управлении в казачьих областях.

---

[1] *Дату под текстом в подлиннике см. в легенде; эта дата взята «Газетой» из исходящей пометки.*

Совет Народных Комиссаров в заседании 30 ноября 1917 г. имел суждение по поводу этих проектов и вынес следующую резолюцию:

Приветствуя инициативу Казачьего Отдела в деле выработки законопроектов, направленных к обеспечению экономических и политических интересов трудового казачества, Совет Народных Комиссаров предлагает Казачьему Отделу подвергнуть эти законопроекты обсуждению Советов Казацких Депутатов и других демократических организаций казачества, дабы создать твердые гарантии того, что указанные законопроекты вполне соответствуют интересам и воззрениям трудовых [1] казацких масс. С своей стороны Совет Народных Комиссаров обещает свое полное содействие в деле принятия и проведения в жизнь законов, имеющих своею задачею освободить трудовых казаков от всех видов кабалы и обеспечить им возможность достойного [2] человеческого существования.

С товарищеским приветом

Секретарь Совета Народных Комиссаров Н. Горбунов.

1 декабря 1917 г.

Казачий комитет организовался в Петрограде 17 (4) ноября на собрании представителей частей казачьих войск, представителей б. казачьего отдела I ВЦИК и партии трудового казачества. Комитет стоял на платформе советской власти и вел борьбу против контр-революционного Союза казачьих войск, который был комитетом арестован 12 декабря (29 ноября). Находясь в прямых сношениях с СНК, казачий отдел вырабатывал проекты декретов, а также вел значительную агитационно-пропагандистскую работу среди казачества; для содействия этой работе «Деревенская Беднота» была реорганизована в «Деревенскую Бедноту и Трудовое Казачество».

---

[1] *В подлиннике* трудовых *нет.*

[2] *В подлиннике:* достаточного.

122

14 (1) декабря. Декрет об оставлении Особого совещания по обороне в ведении Военного министерства.

Подлинник, 1 л., рукою Н. И. Подвойского, с подписями-автографами; на бланке: Совет Народных Комиссаров. Петроград, *с вписанными датою и номером:* 1 декабря 1917 г. № 250; *пометка:* Протокол 15 пункт 23-й. *Архив, № 10951.*

«Газета», № 24 (3 декабря); «Известия», № 244 (6 декабря); «Правда», № 205 (5 декабря); «Собрание Узаконений», № 5, ст. 82.

ДЕКРЕТ
ОБ ОСОБОМ СОВЕЩАНИИ ПО ОБОРОНЕ ГОСУДАРСТВА

Впредь до образования Главного Экономического Совета Особое Совещание по Обороне Государства остается в ведении Военного Министерства.

Председатель Совета Народных Комиссаров
В. Ульянов (Ленин).

Народные Комиссары[1]: Н. Авилов (Глебов). В. Менжинский. А. Шлихтер. М. Елизаров. И. Сталин. А. Шляпников. Эссен. П. Дыбенко. Н. Подвойский. Раскольников. П. Стучка.

Управляющий делами Совета[2] Влад. Бонч-Бруевич[3].

Секретарь Совета Н. Горбунов.

1 декабря 1917 г.[4]

Декрет был принят в заседании СНК 13 декабря (30 ноября) по докладу Н. И. Подвойского.

123

15 (2) декабря. Декрет об учреждении Высшего совета народного хозяйства.

Проект, за подписями Н. Бухарина и М. Савельева. «Правда», № 197 (23 ноября).

---

[1] *В подлиннике* Народные Комиссары *нет; в «Известиях» далее вместо поименных подписей:* (Подписи).

[2] *В подлиннике далее:* Народных Комиссаров.

[3] *Подлинник на этом кончается.*

[4] *В «Известиях» и «Правде» даты нет.*

Декрет:

Подлинник, 2 лл., на пишущей машинке, с подписями-автографами; на бланке: Совет Народных Комиссаров. Петроград, *с вписанными датою и номером:* 5 декабря 1917 г. № 19; *ниже текста дата:* Петроград. 2 декабря 1917 г. *Архив, № 10895.*

«Газета», № 25 (5 декабря); «Известия», № 244 (6 декабря); «Правда», № 206 (5 декабря); «Собрание Узаконений», № 5, ст. 83.

ДЕКРЕТ
О ВЫСШЕМ СОВЕТЕ НАРОДНОГО ХОЗЯЙСТВА

1) При Совете Народных Комиссаров учреждается Высший Совет Народного Хозяйства.

2) Задачей В.С.Н.Х. является организация народного хозяйства и государственных финансов. С этой целью В.С.Н.Х. вырабатывает общие нормы и планы[1] регулирования экономической жизни страны, согласует и объединяет[2] деятельность центральных и местных регулирующих учреждений (совещаний[3] по топливу, металлу, транспорту, Центральный Продовольственный Комитет и пр.), соответствующих Народных Комиссариатов (Торговли и Промышленности, Продовольствия, Земледелия, Финансов, Военно-Морского и т. д.), Всероссийского Совета Рабочего Контроля, а также соответственную деятельность фабрично-заводских и профессиональных организаций рабочего класса.

3) В.С.Н.Х. предоставляется право конфискации, реквизиции, секвестра, принудительного синдицирования различных отраслей промышленности и торговли и прочих мероприятий в области производства, распределения[4] и государственных финансов.

4) Все существующие учреждения по регулированию хозяйства подчиняются В.С.Н.Х., которому предоставляется право их реформирования[5].

5) В.С.Н.Х. образуется: а) из Всероссийского Совета Рабочего Контроля, состав которого определен декретом от 14 ноября

---

[1] *Исправлено по подлиннику; в печатных изданиях:* план.

[2] *В подлиннике:* согласуясь [*описка*] и объединяя.

[3] *Исправлено по подлиннику; в печатных изданиях:* совещание.

[4] в области производства, распределения *в подлиннике нет.*

[5] *В подлиннике:* реформировать.

1917 г.; б) из представителей от всех Народных Комиссариатов; в) из сведущих лиц, приглашаемых [1] с совещательным голосом.

6) В.С.Н.Х. разбивается на секции и отделы (по топливу, металлу, демобилизации, финансам и пр.), при чем количество и сфера деятельности этих отделов и секций определяется общим собранием В.С.Н.Х.

7) Отделы В.С.Н.Х. ведут работу по регулированию отдельных областей народно-хозяйственной жизни, а также подготовляют мероприятия соответствующих Народных Комиссариатов.

8) В.С.Н.Х. выделяет из своей среды бюро в составе 15 человек для координации текущей работы секций и отделов и выполнения задач, требующих немедленного разрешения.

9) Все законопроекты и крупные мероприятия, имеющие отношение к регулированию народного хозяйства в его целом, вносятся в Совет Народных Комиссаров через В.С.Н.Х.

10) В.С.Н.Х. объединяет и направляет работу местных экономических отделов Советов Рабочих, Солдатских и Крестьянских Депутатов, включающих в себя местные органы рабочего контроля, а также местных комиссаров труда, торговли и промышленности, продовольствия и проч.

При отсутствии соответствующих экономических отделов В.С.Н.Х. образует свои местные органы.

Для экономических отделов местных Советов, являющихся местными органами В.С.Н.Х., обязательны все постановления В.С.Н.Х.

Председатель Ц.И.К. Я. Свердлов.

Председатель Совета Народных Комиссаров
В. Ульянов (Ленин).

Народные Комиссары: Л. Троцкий. И. Сталин. Н. Авилов (Н. Глебов) [6].

Управляющий делами Совета Народных Комиссаров [2]
Вл. Бонч-Бруевич.

Секретарь [2] Н. Горбунов.

---

[1] *В подлиннике описка:* приглашенных.

[2] *В подлиннике подписи:* Колегаев. Эссен. И. Сталин.

[3] *В подлиннике подписи далее не заполнены.*

Вопрос о создании ВСНХ возник тотчас же после Октября. Первое заседание в Смольном, связанное с организацией ВСНХ, состоялось 11 ноября (29 октября). В проекте «Положения о рабочем контроле», внесенном бюро фабрично-заводских комитетов, СНХ уже фигурирует как орган, регулирующий хозяйство (см. № 48 в). Целый ряд постановлений СНК, опубликованных или лишь запротоколированных, связан с созданием ВСНХ. 24 (11) ноября состоялось постановление о назначении в ВСНХ В. В. Оболенского, В. М. Смирнова и М. А. Савельева в связи с поданной ими запискою в СНК (см. № 34). 28 (15) ноября в СНК стоял вопрос об организации СНХ, и А. Г. Шляпникову совместно с В. В. Оболенским, Н. И. Бухариным и др. было поручено составить проект к следующему заседанию. 29 (16) ноября состоялось назначение Н. И. Бухарина (см. № 59). 1 декабря (18 ноября) в СНК рассматривался внесенный Бухариным проект, который решено было провести через ВЦИК. Во ВЦИК проект положения о ВСНХ стоял на повестке дня уже 7 декабря (24 ноября), причем докладчиками были намечены Бухарин и Ю. Ларин. Однако, началось обсуждение вопроса только 8 декабря (25 ноября), когда Бухарин огласил проект. После возражений объединенца Кателя, который выступил против проекта, мотивируя свое выступление тем, что без коалиции с торгово-промышленными элементами «страна будет обречена гибели», была выбрана комиссия для рассмотрения положения. Окончательное рассмотрение и утверждение положения состоялось в заседании ВЦИК 14 (1) декабря. Выступивший в прениях Ленин заявил, что ВСНХ «не может быть сведен к парламенту, а должен быть таким же боевым органом для борьбы с капиталистами и помещиками в экономике, каким Совет народных комиссаров является в политике» («Протоколы ВЦИК», 94; Соч., XXII, 108). С этим заявлением Ленина необходимо сопоставить решение СНК в заседании 5 января (23 декабря), когда по частному вопросу (о включении в состав ВСНХ Особого совещания по обороне) было, несомненно по инициативе Ленина, принято постановление о том, что «тов. Козьмину поручается сделать тов. Оболенскому, как председателю Совета народного хозяйства, заявление о том, что Совет народного хозяйства должен немедленно превратить себя из органа дискуссионного в орган, практически управляющий промышленностью».

124

17 (4) декабря. Декрет о назначении коллегии для заведывания Главным военно-санитарным управлением.

Подлинник, 1 л., на пишущей машинке, с подписями-автографами; пометки: Н. П. Горбунова — к протоколу *и другою рукою* — Прото-

кол № 15 пункт 21-й; *ниже подписи написано М. И. Барсуковым:* Уполномочен от имени врачей Винокурова, Вегера и Головинского взять на себя заведывание Гл. В.-Сан. Управлением. Врач Барсуков. 1917 г. 5/XII. *Архив, № 10949.*

«Газета», № 25 (6 декабря); «Собрание Узаконений», № 5, ст. 84.

ДЕКРЕТ
О НАЗНАЧЕНИИ КОЛЛЕГИИ ДЛЯ ЗАВЕДЫВАНИЯ ГЛАВНЫМ ВОЕННО-САНИТАРНЫМ УПРАВЛЕНИЕМ

Совету Коллегии по заведыванию Медицинскими отделами при Народных Комиссариатах Внутренних Дел, Путей Сообщения и Государственного Призрения поручается в лице докторов А. Н. Винокурова, И. С. Вегера, Головинского и Барсукова взять на себя дело заведывания Главным Военно-Санитарным Управлением.

Председатель Совета Народных Комиссаров
Вл. Ульянов (Ленин).

Народный Комиссар по Военным Делам[1] Подвойский.

Управляющий делами Совета Народных Комиссаров
Влад. Бонч-Бруевич[2].

Секретарь Совета Н. Горбунов.

4-го декабря 1917 года[3].

Утверждение коллегии Главного военно-санитарного управления состоялось в заседании СНК 13 декабря (30 ноября).

125

17 (4) декабря. Ультиматум Раде.

Тезисы Ленина, автограф, 1 л., с позднейшею пометкой рукою Ленина: 1 bis *(печатаются под литерою а). Архив, № 10956*

---

[1] *В подлиннике далее подписи нет.*

[2] *В печатных изданиях подпись управляющего делами ниже подписи секретаря.*

[3] *В подлиннике даты нет.*

л. 2. — Проект Ленина, автограф, 6 лл., с поправками и добавлением другою рукою, в которое внесены исправления Ленина и И. В. Сталина (проект Ленина и его поправки печатаются под литерою б), с пометкою Ленина в конце: Конец. *Архив, № 10956. — Копия, 3 лл., на пишущей машинке, на бланке:* Совет Народных Комиссаров. Петроград, *с вписанными датою и номером:* 4 декабря 1917. № 262. *Архив, № 10956 переп.*

«Газета», № 25 (6 декабря; печатается под литерою в); «Известия», № 244 (6 декабря); «Правда», № 206 (5 декабря); «Собрание Узаконений», № 6, ст. 90.

а

1. Интересы единства и братского союза рабочих и всех [1] труд[ящихся] и экспл[уатируемых] [2] масс в б[орь]бе за соц[иализ]м, а равно и формальные решения Советов и их с ъ е з д а (I) обязывают нас, С.Н.К., <неукл[онно]>, как соц[иалистическое] прав[ительст]во России [3], признать п[ра]во самоопр[еделения] наций, угнетавшихся царизмом и великорус[ской] б[уржуа]зией [4], вплоть до отделения.

2. Поэтому мы признаем Укр[аинскую] Нар[одную] Респ[у]б[ли]ку, ее право отделиться совершенно от России [5] или вступить в договор с Росс[ийской] Респ[убликой] о федерации и всяком ином устройстве взаимоотношений.

3. В виду борьбы между Радой и Советами на Украине [6], мы признаем в данное время предст[авите]лями Укр[аинского] народа и вольной Укр[аинской] Р[еспубли]ки Украинские [7] Советы, к[а]к организации р[е]в[олю]ц[ионн]ой б[орь]бы украинских труд[ящихся] и экспл[уатируемых] масс против эксплуататоров. Мы видим в Раде, на основ[ании] всех данных, у нас имеющихся, орган двусмысл[енной] политики, тяготеющей к соглашению с буржуазией.

---

[1] единства... всех *вставлено.*

[2] и эксплуатируемых *вставлено.*

[3] как... России *вписано над зачеркнутым:* неуклонно.

[4] наций... буржуазией *вставлено.*

[5] от России *вставлено.*

[6] *Здесь Лениным сделан знак вставки со значком:* а + а; *вставка, написанная, повидимому, на отдельном листке, не сохранилась.*

[7] Укр[аинского]... Украинские *вставлено.*

4. Против Финляндской буржуазной республики, к[ото]-рая остается пока буржуазной, мы не сделали ни одного шага** <мы> в смысле ограничения нац[иональных] прав и нац[иональной] нез[а]в[исимо]сти финск[ого] народа, и не сделаем никаких шагов, огранич[ивающих] нац[иональ-н]ую незав[исимость]** какой бы то ни было нации из числа входивших и желающих входить в состав Росс[ий-ской] Р[е]сп[убли]ки.

5. Мы обвиняем Раду

(а) в непризн[ании] Советской власти Советов на местах на*** Украине <, что равносильно подд[ерж]ке б[уржу]азии на Украине против трудя[щих(я] и экспл[уатируемых[масс>.

(б) в двусм[ысленной] б[уржуа]з[ной] политике по отно-ш[ению] к миру: **неучастие** в перегов[орах] о перем[и-рии] и мире **вопреки** нашему приглашению.

(в) в двусм[ысленной] б[уржуа]з[но]-помещ[ичьей] п[оли-ти]ке по отн[ошению] к конф[искации] помещ[ичьих] зе-мель на Украине.

Далее под чертой приписка: 2 bis или 4?****: все, что̀ ка-сается национальных прав и национальной независимости-признается за Укр[аинским] народом***** С[овет]ом Н[ород-ных] Ком[иссаров] тотчас же, без ограничений и безус-ловно.

б

Интересы[1] единства и братского союза рабочих и тру-дящихся, эксплуатируемых масс в борьбе за социализм, а равно признание[2] этих принципов многочисленными

Варианты ленинского текста:

* Мы... шага *первоначально начинало п. 4; затем переставлено.*

** *Переставлено из:* независимость национальную.

*** местах на *вписано на поле.*

**** или 4 *надписано над:* 2 bis.

***** за Укр[аинским] народом *вписано на поле.*

Последующие посторонние изменения, сделанные в рукописи и в печатных изданиях:

[1] *Переделано на:* Исходя из интересов. *Это и последующие изменения перешли в печатные издания.*

[2] а равно признание *переделано на:* исходя из признания.

решениями органов революционной демократии, Советов, и особенно 1-го [1] Всероссийского Съезда Советов, побуждают [2] социалистическое правительство России, Совет Нар[одных] К[омиссаров], еще раз подтвердить [3] право на самоопределение за всеми нациями, которые угнетались царизмом и великорусской буржуазией, вплоть до права этих наций отделиться от России.

Поэтому, мы, Совет Нар[одных] Ком[иссаров], признаем народную Украинскую Республику, ее право совершенно отделиться от России или вступить в договор с Российской Республикой о федеративных и всяких иных [4] взаимоотношениях между ними.

Все, что̀ касается национальных прав и национальной независимости украинского народа, признается нами, Советом Нар[одных] Комиссаров, тотчас же, без ограничений и безусловно *.

Против финляндской буржуазной республики, которая остается пока буржуазной, мы не сделали ни одного шага, в смысле ограничения национальных прав и национальной независимости финского народа, и не сделаем никаких шагов, ограничивающих национальную независимость какой бы то ни было нации из числа входивших и желающих входить в состав Росс[ийской] Республики.

Мы обвиняем Раду в том, что, прикрываясь национальными фразами, она ведет двусмысленную буржуазную политику, которая давно уже выражается в непризнании

Варианты ленинского текста:

* *Здесь сделана отметка:* 1 bis, — *знак ссылки на лист, где помещены тезисы (см. выше, а), откуда заимствован весь следующий абзац, бывший п. 4 тезисов; при просмотре его для вставки Лениным были раскрыты почти все сокращения.*

Последующие посторонние изменения в рукописи и в печатных изданиях:

[1] *Так и в «Известиях»; в «Газете» и «Собрании узаконений»:* 2-го.

[2] побуждают *зачеркнуто.*

[3] подтвердить *переделано на:* подтверждает.

[4] всяких иных *зачеркнуто и надписано:* тому подобных.

Радою Советов и Советской власти на Украине (между прочим, Рада отказалась[1] созвать, по требованию Советов Украины, краевой съезд* Украинских Советов немедленно). Эта двусмысленная политика, лишающая нас возможности признать Раду, как полномочного представителя** трудящихся и эксплуатируемых масс Украинской Республики, довела Раду в самое последнее время до шагов, означающих разрыв[2] всякой возможности соглашения.

Такими шагами явились,

во-первых, дезорганизация фронта.

Рада перемещает и отзывает **односторонними** приказами украинские части с фронта, разрушая таким образом единый общий фронт **до** размежевания, осуществимого лишь путем организованного соглашения правительств обеих республик.

во-вторых, Рада приступила к разоружению <русских> советских войск, находящихся на Украине.

в-третьих, Рада оказывает поддержку кадетски-калединскому заговору и восстанию против советской власти. Ссылаясь заведомо ложно на автономные будто бы права «Дона и Кубани», прикрывая этим калединские контр-революционные выступления, идущие в разрез с интересами и требования[ми] громадного большинства трудового казачества, Рада пропускает через свою территорию войска к Каледину, **отказываясь пропускать войска против Каледина.**

Становясь на этот путь неслыханной измены революции, на путь поддержки злейших врагов как национальной независимости <наций> народов России, так и

В ленинском тексте:

* *Описка:* съездов.

** *Описка:* полномочный представитель.

Последующие посторонние изменения в рукописи и в печатных изданиях:

[1] *В печатных изданиях:* отказывается.

[2] разрыв *зачеркнуто и надписано:* уничтожение.

советской власти, врагов трудящейся и эксплуатируемой массы, кадетов и калединцев, Рада вынудила бы нас объявить, без всяких колебаний, войну ей, даже если бы она была уже вполне формально признанным и бесспорным органом высшей государственной власти независимой буржуазной[1] республики украинской.

В настоящее же время, в виду всех вышеизложенных обстоятельств, Совет Нар[одных] Комиссаров <вынуж-[ден]> ставит.

В составившей конец ультиматума другой рукописи в п. 4 и в заключительном абзаце (см. стр. 234) Лениным и И. В. Сталиным были сделаны следующие изменения (изменения И. В. Сталина переданы разрядкой):

4. Обязуется ли Рада прекратить все свои попытки разоружения <русских революционных>[2] советских полков и рабочей красной гвардии на Украине и возвратить немедленно оружие тем, у кого оно было отнято.

В случае неполучения удовлетворительного ответа на эти вопросы в течение 48 часов, Совет Народных Комиссаров будет считать Раду в состоянии открытой войны против Советской власти в России и на Украине.

в

Исходя из интересов единства и братского союза рабочих и трудящихся, эксплуатируемых масс в борьбе за социализм, исходя из признания этих принципов многочисленными решениями органов революционной демократии, Советов, и особенно 2-го Всероссийского Съезда Советов, социалистическое правительство России, Совет Народных Комиссаров, еще раз подтверждает право на самоопределение за всеми нациями, которые угнетались царизмом и великорусской буржуазией, вплоть до права этих наций отделиться от России.

Поэтому мы, Совет Народных Комиссаров, признаем Народ-

---

[1] буржуазной *Лениным вставлено.*

Зачеркнуто И. В. Сталиным.

ную Украинскую Республику, ее право совершенно отделиться от России или вступить в договор с Российской Республикой о федеративных и тому подобных взаимоотношениях между ними.

Все, что касается национальных прав и национальной независимости украинского народа признается нами, Советом Народных Комиссаров, тотчас же, без ограничений и безусловно.

Против финляндской буржуазной республики, которая остается пока буржуазной, мы не сделали ни одного шага в смысле ограничения национальных прав и национальной независимости финского народа и не сделаем никаких шагов, ограничивающих национальную независимость какой бы то ни было нации из числа входящих и желающих входить [1] в состав Российской Республики.

Мы обвиняем Раду в том, что, прикрываясь национальными фразами, она ведет двусмысленную буржуазную политику, которая давно уже выражается в непризнании Радою Советов и Советской власти на Украине (между прочим, Рада отказывается созвать, по требованию Советов Украины, краевой съезд Украинских Советов немедленно). Эта двусмысленная политика, лишающая нас возможности признать Раду, как полномочного представителя трудящихся и эксплуатируемых масс Украинской Республики, довела Раду в самое последнее время до шагов, означающих уничтожение всякой возможности соглашения.

Такими шагами явились, во-первых, дезорганизация фронта. Рада перемещает и отзывает односторонними приказами украинские части с фронта, разрушая таким образом единый общий фронт до размежевания, осуществимого лишь путем организованного соглашения правительств обеих республик.

Во вторых, Рада приступила к разоружению советских войск, находящихся на Украине.

В третьих, Рада оказывает поддержку кадетско-калединскому

---

[1] и желающих входить *выпало в «Собрании Узаконений».*

заговору и восстанию[1] против Советской власти. Ссылаясь заведомо ложно на автономные, будто бы, права «Дона и Кубани», прикрывая этим калединские контрреволюционные выступления, идущие в разрез с интересами и требованиями громадного большинства трудового казачества, Рада пропускает через свою территорию войска к Каледину[2], отказываясь пропускать войска против Каледина.

Становясь на этот путь неслыханной измены революции, на путь поддержки злейших врагов как национальной независимости народов России, так и Советской власти, врагов трудящейся и эксплуатируемой массы, кадетов и калединцев, Рада вынудила бы нас объявить, без всяких колебаний, войну ей, даже если бы она была уже вполне формально признанным и бесспорным органом высшей государственной власти независимой буржуазной республики украинской[3].

В настоящее же время, в виду всех вышеизложенных обстоятельств, Совет Народных Комиссаров ставит Раде пред лицом Украинской и Российской Республик следующие вопросы:

1) Обязуется ли Рада отказаться от попыток дезорганизации общего фронта?

2) Обязуется ли Рада не пропускать впредь без согласия Верховного Главнокомандующего никаких войсковых частей, направляющихся на Дон, на Урал или в другие места?

3) Обязуется ли Рада оказывать содействие революционным войскам в деле их борьбы с контрреволюционным кадетско-калединским восстанием?

4) Обязуется ли Рада прекратить все свои попытки разоружения Советских полков и рабочей красной гвардии на Украине и возвратить немедленно оружие тем, у кого оно было отнято?

В случае неполучения удовлетворительного ответа на эти вопросы в течение сорока восьми часов, Совет Народных Ко-

---

[1] *В «Собрании Узаконений»:* в восстании.

[2] к Каледину *выпало в «Газете» и в «Собрании Узаконений».*

[3] *В «Известиях» и «Правде»:* Украины.

миссаров будет считать Раду в состоянии открытой войны против Советской власти в России и на Украине.

Совет Народных Комиссаров.

4-го декабря 1917 г.[1]

Центральная рада уже 8 ноября (26 октября) приняла резолюцию «против восстания в Петрограде», в которой заявила, что будет «энергично бороться со всякими попытками поддержать бунты на Украине». После принятия этой резолюции Рада предприняла активные действия по разоружению и выводу из Украины революционных войск. 20 (7) ноября Радой был принят так называемый третий Универсал, объявлявший существование Украинской народной республики, а затем в заседании Малой рады (исполнительный орган Центральной рады) 23 (10) ноября была принята резолюция о том, что СНК не является правительством, признанным большинством населения и что поэтому надлежит немедленно приступить к переговорам с республиками Дона, Кубани и другими о создании правительства из всех «социалистических» партий. На следующий день Петлюра, тогда генеральный секретарь по военным делам, обратился с телеграммою к командующим армиями, требуя объявить украинским частям о том, что обращения к армии «Народных Комиссаров Петрограда» «исполнению не подлежат». 25 (12) ноября состоялось соглашение в ставке представителей Генерального секретариата с генералом Духониным, уже отрешенным от должности (Духонин предполагал даже уехать в Киев со ставкою). Отношение к Каледину и к донской контрреволюции, выразившееся сперва в пропуске казачьих войск на Дон и не пропуске революционных частей, было оформлено 6 декабря (23 ноября), когда Генеральный секретариат обратился к краевым правительствам с предложением о создании правительства России из всех «социалистических» партий («1917 год на Киевщине», К. 1928, стр. 322, 370, 367, 379, 403).

2 декабря (19 ноября) в СНК был заслушан доклад И. В. Сталина об Украинской раде и сообщение Ю. Л. Пятакова. СНК постановил созвать на следующий день «особую комиссию, которая должна всесторонне выяснить положение дел, переговорить по прямому проводу, выдвинуть кандидата на пост уполномоченного от правительства для поездки на Украину и т. д.»

Вновь украинский вопрос встал в СНК 15 (2) декабря по докладу И. В. Сталина, в связи с инструкцией Н. В. Крыленко (ни текста, ни даже сведений о содержании инструкции нет в протоколе; вероятнее

---

[1] *В «Известиях» далее:* № 262; *в «Правде» дата и номер под заголовком.*

всего, что она касалась включения украинских представителей в мирную делегацию и передвижения украинских частей на юг, о чем еще ранее, 30 (17) ноября, И. В. Сталин говорил с Поршем по прямому проводу).

16 (3) декабря вопрос о Раде занял два заседания СНК. В дневном заседании было постановлено «выпустить особый меморандум украинскому народу и послать Раде ультиматум». Составить и представить в то же заседание эти документы было поручено комиссии в составе Ленина, И. В. Сталина и Троцкого. В вечернем заседании «манифест» (так он назван в протоколе) был утвержден единогласно.

Ответ Генерального секретариата по всем пунктам ультиматума СНК был неудовлетворителен и в то же время содержал ряд выпадов против СНК. Ответ этот обсуждался в заседании СНК 18 (5) декабря. СНК постановил: «Признать ответ Рады неудовлетворительным, считать Раду в состоянии войны с нами. Поручить комиссии в составе тт. Ленина, Троцкого и Сталина принять соответствующие меры по сношении со Ставкою и выпустить от имени Совета народных комиссаров два воззвания — к украинскому народу и к солдатам. Считать эту комиссию полномочной действовать от имени Совета народных комиссаров». На следующий день, 19 (6) декабря, имела место попытка посредничества со стороны Украинского революционного штаба, о чем см. далее № 132.

126

18 (5) декабря. Декрет о правах народного комиссара по государственному контролю в Совете народных комиссаров.

Подлинник, 1 л., на пишущей машинке, с подписями-автографами; пометка: 5/XII 1917 г. № 12. *Архив, № 11047.*

«Газета», № 26 (6 декабря); «Известия», № 245 (7 декабря, стр. 6 и 12); «Правда», № 207 (6 декабря); «Собрание Узаконений», № 6, ст. 92.

ДЕКРЕТ
ПО ГОСУДАРСТВЕННОМУ КОНТРОЛЮ [1]

Народный Комиссар по Государственному Контролю имеет в Совете Народных Комиссаров решающий голос по вопросам

[1] *В «Известиях» ниже заголовка взятое из бланка:* 5 декабря 1917 г. № 12.

политическим и совещательный голос по вопросам финансово-экономического характера [1-2].

Председатель Совета Народных Комиссаров
Вл. Ульянов (Ленин).

Управляющий делами Совета Народных Комиссаров
Влад. Бонч-Бруевич.

Секретарь Совета Н. Горбунов.

5 декабря 1917 г.

15 (2) декабря в СНК был заслушан доклад Э. Э. Эссена о праве голоса по финансово-экономическим вопросам народного комиссара по государственному контролю. Согласно протоколу, была принята резолюция В. В. Оболенского, состоявшая из пунктов, оформленных в настоящий декрет и в № 127.

127

18 (5) декабря. Постановление о составе коллегии Комиссариата государственного контроля.

Подлинник, 1 л., на пишущей машинке, с подписями-автографами; пометка: 5/XII 1917. № 14. *Архив, № 5117.*

«Газета», № 26 (6 декабря); «Собрание Узаконений», № 6, ст. 91.

ДЕЙСТВИЯ ПРАВИТЕЛЬСТВА [3]

В Комиссариате Государственного Контроля образуется Коллегия Государственного Контроля.

Членами названной Коллегии по предложению Народного Комиссара по Государственному Контролю утверждаются впредь

---

[1] *«В «Известиях» декрет был напечатан дважды и оба раза с ошибочным текстом. На стр. 6 было напечатано:* Народный Комиссар по Государственному Контролю имеет в Совете Народных Комиссаров решающий голос по вопросам финансово-экономического характера и совещательный голос по вопросам политическим. *Здесь же было сделано примечание о недействительности текста, напечатанного на стр. 12: в последнем тексте была опущена середина:* политическим... вопросам.

[2] *В «Правде перед подписями:* Подписали.

[3] *В подлиннике написано над зачеркнутым:* Декрет по Государственному Контролю; *в «Газете», однако, напечатано зачеркнутое.*

до рассмотрения этого вопроса Ц. И. К. Рабочих, Солдатских и Крестьянских Депутатов: Портянко, Шевников и Шаблинский, члены 1-го Всероссийского Контрольного Съезда.

Председатель Совета Народных Комиссаров
Вл. Ульянов (Ленин).

Управляющий делами Совета Народных Комиссаров
Влад. Бонч-Бруевич.

5 декабря 1917 г. Секретарь Совета Н. Горбунов.

128

18 (5) декабря. Декрет об отпуске 448 000 рублей на уплату заработной платы рабочим Государственной типографии.

Подлинник, 1 л., на пишущей машинке, с подписями-автографами; на бланке: Совет Народных Комиссаров. Петроград, *с вписанными датою и номером:* 5 декабря 1917 г. № 273; *печать:* Управление делами Крестьянск. и рабоч. Правительства Республики России. *Архив, № 10959. — Копия для печати, 1 л., на пишущей машинке, на бланке:* Совет Народных Комиссаров. Петроград, *с вписанными датою и номером:* 5 декабря 1917 г. № 16. *Архив, № 10959, переп.*

«Газета», № 26 (6 декабря); «Известия», № 245 (7 декабря).

ДЕКРЕТ
СОВЕТА НАРОДНЫХ КОМИССАРОВ [1]

Отпустить 448 тысяч рублей особым сверхсметным кредитом в распоряжение Государственной типографии на уплату жалования рабочим и другие неотложные нужды [2].

Председатель Совета Народных Комиссаров
В. Ульянов (Ленин).

Управляющий делами Совета Народных Комиссаров
Влад. Бонч-Бруевич.

5 декабря 1917 г.[3] Секретарь Совета Н. Горбунов.

[1] *В «Известиях» ниже заголовка:* 5 декабря 1917 г. № 16.

[2] *В «Известиях» перед подписями:* Подписали.

[3] *Даты в «Известиях» нет.*

По приложенной к протоколу СНК от 17 (4) декабря, когда этот декрет рассматривался, справке, видно, что кредит испрашивался на расплату с рабочими и служащими типографии за время с 15 ноября до 1 января 1917 г. (ст. ст.). Сумма была исчислена в 447 000 рублей. Просили отпустить 450 000, было отпущено 448 000.

129

18 (5) декабря. Декрет о выдаче дополнительного вознаграждения почтово-телеграфным служащим.

Подлинник, 1 л., на пишущей машинке, с поправками Н. П. Глебова-Авилова и вписанною им ниже заголовка датою: 5 декабря 1917 г.; *пометки:* Поддерживаю. Вр. заместитель Нар. Комиссара по М-ству Финансов В. Менжинский. || Согласую [*над зачеркнутым:* Не представляется возможным не дать]. Эссен; *пометка:* Протокол 19 пункт 6-ой; *печать:* Печать || Народный Комиссар по Министерству Финансов. *Архив, № 10963.*

«Газета», № 27 (8 декабря); «Известия», № 246 (8 декабря); «Собрание Узаконений», № 6, ст. 97.

ПОСТАНОВЛЕНИЕ СОВЕТА НАРОДНЫХ КОМИССАРОВ О ВЫДАЧЕ ДОПОЛНИТЕЛЬНОГО ВОЗНАГРАЖДЕНИЯ ПОЧТОВО-ТЕЛЕГРАФНЫМ СЛУЖАЩИМ РОССИИ

Признав неотложным улучшение материального положения почтово-телеграфных тружеников во всей России, Совет Народных Комиссаров по предложению Народного Комиссара Почт и Телеграфов постановил: впредь до разработки общих норм оплаты труда почтово-телеграфным служащим во всей России выдать, сверх присвоенного законом от 21-го июня с. г., дополнительное вознаграждение в размере 60 рублей в месяц каждому служащему в столицах и 50 рублей в провинции по ноябрь включительно, и 100 руб. с декабря для столиц и 80 руб. для провинции [1], считая с 21-го июня 1917 года.

---

[1] в столицах ... для провинции *вставлено в подлиннике Н. П. Глебовым-Авиловым, причем первоначальное* 40 рублей *исправлено на:* 50.

Для осуществления этого мероприятия открыть дополнительный кредит из наличных средств Государственного Казначейства к смете Министерства Почт и Телеграфов в сумме шестидесяти миллионов рублей.

Председатель Совета Народных Комиссаров
В. Ульянов (Ленин).

Народный Комиссар Почт и Телеграфов
Н. Авилов (Н. Глебов).

Управляющий делами Совета Влад. Бонч-Бруевич.

Секретарь Совета Н. Горбунов.

5-го декабря 1917 года[1].

Прибавки, сделанные Временным правительством 4 июля (21 июня), не разрешили вопроса о заработной плате почтово-телеграфных служащих да и добились выполнения постановления 4 июля почтово-телеграфные служащие только забастовкою. Вскоре после Октября, еще в тот момент, когда не было вполне покончено с саботажем, народный комиссар почт и телеграфов опубликовал в «Известиях» 26 (13) ноября проект образованной при комиссариате комиссии по улучшению материального положения почтово-телеграфных служащих. 29 (16) ноября вопрос этот стоял в порядке дня СНК, но был отложен до решения в общем для всех ведомств масштабе. 1 декабря (19 ноября) в СНК рассматривался упомянутый выше проект комиссии. СНК принял резолюцию о выдаче прибавки за ноябрь. Между тем почтово-телеграфные служащие 4 декабря (21 ноября) приняли резолюцию об улучшении их быта, в результате чего СНК по докладу Н. Глебова 6 декабря (23 ноября) постановил «поручить Н. П. Глебову-Авилову созвать 7 декабря (24 ноября) утром комиссию совместно с представителями Министерства финансов для выработки текста декрета о немедленном удовлетворении требований низших служащих и принципиальном удовлетворении средних и высших служащих». Текст декрета был выработан; в нем осуществлялся в несколько видоизмененном виде проект комиссии; хотя декрет был подписан Лениным и другими (ошибочно только датирован: 14 вместо 24 ноября), но опубликован не был. Настоящий декрет был утвержден в заседании СНК 17 (4) декабря.

---

[1] *Дата в «Известиях» под заголовком.*

130

18 (5) декабря. Декрет об ассигновании 1 млн. рублей на субсидирование авансами кооперативов служащих почт и телеграфов.

Подлинник, 1 л., на пишущей машинке, с подписями-автографами; пометка: № 24. Архив, № 3116.

«Газета», № 27 (8 декабря); «Известия», № 245 (7 декабря); «Правда», № 208 (7 декабря); «Собрание Узаконений», № 5, ст. 98.

ПОСТАНОВЛЕНИЕ СОВЕТА НАРОДНЫХ КОМИССАРОВ

от 5[1] декабря 1917 года

Заслушав доклад Народного Комиссара по Министерству Почт и Телеграфов Н. Авилова (Н. Глебова) об ассигновании одного миллиона (1.000.000) рублей на субсидирование авансами кооперативов служащих Почт и Телеграфов, Совет Народных Комиссаров постановил: ассигновать чрезвычайный сверхсметный кредит в один миллион (1.000.000) рублей на субсидирование кооперативов служащих Почт и Телеграфов.

Председатель Совета Народных Комиссаров
В. Ульянов (Ленин)[2].

Народный Комиссар по Министерству Почт
и Телеграфов Н. Авилов (Н. Глебов).

Управляющий делами Совета Народных Комиссаров[3]
Вл. Бонч-Бруевич.

Секретарь Совета Народных Комиссаров Н. Горбунов.

Постановление о субсидировании кооперативов почтово-телеграфных служащих было принято в заседании СНК 18 (5) декабря по докладу Н. Н. Глебова-Авилова; телеграмма и другие документы, которые послужили основанием для возбуждения ходатайства, в приложениях к протоколу не сохранились.

---

[1] *В подлиннике* 5 *вписано от руки.*

[2] *Во всех печатных изданиях:* В. Ленин (Ульянов).

[3] *В подлиннике подпись далее не заполнена.*

Не позже 18 (5) декабря. Сообщение председателя Совета народных комиссаров о сроке открытия Учредительного собрания.

«Газета», № 27 (8 декабря); «Известия», № 244 (6 декабря) «Правда», № 207 (6 декабря).

ОБ ОТКРЫТИИ УЧРЕДИТЕЛЬНОГО СОБРАНИЯ

В виду затяжки выборов в Учредительное Собрание, происшедшей главным образом по вине бывшей Всероссийской Комиссии по выборам, а также в виду образования контрреволюционными группами особой Комиссии по Учредительному Собранию в противовес Комиссариату, который создан Советской властью, распространились слухи, будто Учредительное Собрание вовсе не будет созвано в нынешнем своем составе. Совет Народных Комиссаров считает необходимым заявить, что эти слухи, сознательно и злонамеренно распространяемые врагами Советов Крестьянских, Рабочих и Солдатских Депутатов, совершенно ложны. Согласно декрету Совета Народных Комиссаров, утвержденному Центральным Исполнительным Комитетом Советов, Учредительное Собрание будет созвано, как только половина членов Учредительного Собрания, именно 400 депутатов, зарегистрируются установленным образом в канцелярии Таврического Дворца.

Председатель Совета Народных Комиссаров
Вл. Ульянов (Ленин).

Одновременно с изданием этого сообщения было напечатано за подписью М. С. Урицкого «Извещение», первая часть которого содержала полное повторение сообщения, перефразированное в одном только месте (так как Урицкий говорил не от имени СНК, а только «именем» СНК), а во второй части содержалось приглашение членам Учредительного собрания брать билеты в канцелярии Учредительного собрания для того, чтобы можно было установить время, когда соберется требуемый декретом СНК кворум. Извещение М. С. Урицкого сообщало, что «сейчас же после выдачи первых четырехсот членских билетов будет созвано первое заседание Учредительного собрания».

132

19 (6) декабря. Ответ революционному штабу Петроградской краевой войсковой рады на его предложение о посредничестве.

Копия, 1 л., на пишущей машинке. Архив, № 10965 перен. «Газета», № 27 (8 декабря); «Известия», № 245 (7 декабря); «Правда», № 209 (8 декабря).

УКРАИНСКОМУ РЕВОЛЮЦИОННОМУ ШТАБУ ПЕТРОГРАДСКОЙ КРАЕВОЙ ВОЙСКОВОЙ РАДЫ

В ответ на ваше предложение о мирном улажении конфликта между Центральной Радой и Советом Народных Комиссаров, сделанное «по уполномочию Правительства Украинской Народной Республики», Совет Народных Комиссаров постановляет:

1) Мирные способы улаживания конфликта, разумеется, желательны и Советская власть все делала для достижения именно мирного разрешения вопроса.

2) Что касается выдвинутых Радой условий, то те из них, которые имеют принципиальный характер (право на самоопределение), не составляли и не составляют предмета спора или конфликта, так как Совет Народных Комиссаров признает и проводит эти принципы во всей их полноте.

3) Действительным предметом конфликта, совершенно замалчиваемым в передаваемых вами условиях Рады, является поддержка Радой буржуазной кадетско-калединской контрреволюции, направленной против власти Советов Крестьянских, Рабочих и Солдатских Депутатов.

4) Соглашение с Радой возможно только при условии категорического заявления Рады об ее готовности немедленно отказаться от какой бы то ни было поддержки калединского мятежа и контрреволюционного заговора кадетской буржуазии.

Совет Народных Комиссаров.[1]

Петроградский украинский революционный штаб приказом Петлюры от 1 декабря (18 ноября) был признан полномочным органом, которому

[1] *В «Правде» далее:* С подлинным верно: Н. Горбунов.

обязанны подчиняться украинские войсковые части в Петроградском военном округе («1917 год на Киевщине», К. 1928, стр. 393).

Петроградский штаб, осведомленный уже об ответе секретариата и предвидя неизбежность разрыва его с СНК, снесся с Киевом и получил полномочия выступить в роли посредника. В пунктах записки о конфликте, составленной штабом, совершенно был обойден основной вопрос о Каледине; в записке речь шла о признании Украинской республики; об украинизации воинских частей и их выводе на Украину; о денежных знаках и золоте; об украинском фронте; об участии Украины в мирных переговорах. СНК в своем ответе вновь выдвинул действительную причину конфликта. Ответ СНК был принят в заседании 19 (6) декабря. 20 (7) декабря делегация штаба вновь посетила СНК, но нет никаких сведений о содержании этих дальнейших переговоров.

То, что конфликт отнюдь не был смягчен этим посредничеством явствует из ответа И. В. Сталина «товарищам-украинцам в тылу и на фронте» от 25 (12) декабря, в котором изложены основные моменты конфликта («Известия», № 250).

133

19 (6) декабря. Декрет об упразднении канцелярии для принятия прошений при Временном правительстве.

Проект, рукою П. И. Стучки, за его подписью, с пометкою Ленина: Принято. В. Ульянов (Ленин); *другие пометки:* Протокол 20 пункт 1-ый || 6/XII. *Архив, № 10966. — Подлинник: 1 л., на пишущей машинке, с подписями-автографами; на бланке:* Совет Народных Комиссаров. Петроград, *с вписанными датою и номером:* 10 декабря 1917 г. № 327; *печать:* Управление делами Крестьянск. и рабоч. Правительства Республики России. *Архив, № 25906.*

«Газета», № 30 (12 декабря); «Известия», № 250 (13 декабря); «Собрание Узаконений», № 7, ст. 107.

ПОСТАНОВЛЕНИЕ[1]

Совет Народных Комиссаров постановляет:

1)[2] Упразднить «Канцелярию для принятия прошений при[3]

---

[1] *В проекте заголовка нет.*

[2] *Проект не разделен на пункты, а представляет сплошной текст.*

[3] *В проекте далее:* бывшем.

Временном Правительстве» (бывшую «Канцелярию для принятия прошений на высочайшее имя приносимых»)[1].

2) Все дела канцелярии распределить по соответствующим ведомствам.

3) Поручить исполнение сего Народному Комиссару по Юстиции.

Председатель Совета Народных Комиссаров
В. Ульянов (Ленин).

Управляющий делами Влад. Бонч-Бруевич.

6 декабря 1917[2] г. Секретарь Н. Горбунов.

Декрет был предложен в заседании СНК 19 (6) декабря П. И. Стучкою и принят в той редакции, которая имелась в его проекте.

134

20 (7) декабря. Декрет о конфискации имущества акционерного общества Богословского горного округа.

Проект, 2 лл., начало рукою П. И. Стучки, с припиской А. Г. Шляпникова, с исправлением и концом Ленина; пометка: Протокол 20 пункт 5-ый. *Архив, № 10968 (печатается под литерою а). — Подлинник, 1 л., на пишущей машинке, с подписями-автографами; на бланке:* Совет Народных Комиссаров. Петроград, *с вписанными датою и номером:* 7 декабря 1917 г. № 311; *пометка:* Протокол № 20 пункт 5-ый. *Архив, № 10967.*

«Газета, № 27 (8 декабря; печатается под литерою б); «Известия», № 246 (8 декабря); «Правда», № 209 (8 декабря); «Собрание Узаконений», № 6, ст. 95.

а

ДЕКРЕТ РАБОЧЕГО И КРЕСТЬЯНСКОГО ПРАВИТЕЛЬСТВА СОВЕТА НАРОДНЫХ КОМИССАРОВ

В виду отказа заводоуправления Акционерного Общества Богословского Горного Округа подчиниться декрету Совета

[1] *В проекте далее:* и предложить Нар. Комиссару Юстиции дела комиссии распределить по ведомствам. *Далее подписью П. Стучки проект кончается.*

[2] *В «Известиях» даты нет.*

Народных Комиссаров о введении рабочего контроля над производством, Совет Народных Комиссаров постановил конфисковать все имущество Акционерного Общества Богословского Горного Округа, в чем бы это имущество ни[1] состояло и объявить его[2] собственностью[3] Российской Республики.

Весь служебный и технический персонал обязан оставаться на местах и исполнять свои обязанности.

За самовольное оставление занимаемой должности или саботаж виновные будут преданы[4] Революционному Суду[5].

<Управление делами Акц. О-ва Богословского Горного Округа поручается Народному Комиссариату Торговли и Промышленности[6].>

<Условия> Порядок управления делами общ[ест]ва в Петрограде и условия передачи отдельных заводов, предприятий и отраслей в врем[енное] вед[ение] местных Сов[етов] Р[абочих] и С[олдатских] Деп[утатов], Ф[абрично]-З[аводских] Комитетов и подобных учреждений * будут определены особыми постановлениями <М[инист]ра Т[орговли]> Нар[одного] <К[омисса]ром> К[омисса]ра ** Торг[овли] и Пром[ышленно]сти.

Поправки, сделанные до просмотра проекта Лениным:

[1] это имущество ни *надписано А. Г. Шляпниковым над зачеркнутым:* оно ни.

[2] *Первоначально далее написано П. И. Стучкою:* национальной; *затем зачеркнуто и надписано:* государственной; *затем зачеркнуто и последнее.*

[3] *Зачеркнуто:* и передать в заведывание подлежащих правительственных органов.

[4] *Зачеркнуто:* Военному.

[5] *Зачеркнуто:* Инструкция по управлению делами будет опубликована особым декретом.

[6] *Эта фраза приписана в проекте А. Г. Шляпниковым.*

Варианты ленинского текста;

* в временное... учреждений *вставлено.*

** *Переделано из:* Комиссаром.

б

ДЕКРЕТ
РАБОЧЕГО И КРЕСТЬЯНСКОГО ПРАВИТЕЛЬСТВА СОВЕТА НАРОДНЫХ КОМИССАРОВ

В виду отказа заводоуправления Акционерного Общества Богословского Горного Округа подчиниться декрету Совета Народных Комиссаров о введении рабочего контроля над производством, Совет Народных Комиссаров постановил конфисковать все имущество Акционерного Общества Богословского Горного Округа, в чем бы это имущество ни состояло и объявить его собственностью Российской Республики.

Весь служебный и технический персонал обязан оставаться на местах и исполнять свои обязанности.

За самовольное оставление занимаемой должности или саботаж виновные будут преданы Революционному Суду.

Порядок управления делами общества[1] в Петрограде и условия передачи отдельных заводов, предприятий и отраслей во временное ведение местных Советов Рабочих и Солдатских Депутатов, фабрично-заводских комитетов и подобных учреждений будут определены особыми постановлениями Народного Комиссара Торговли и Промышленности.

Председатель Совета Народных Комиссаров
В. Ульянов (Ленин).

Народные Комиссары: Л. Троцкий. И. Джугашвили (Сталин).

Управляющий делами Совета[2]
Влад. Бонч-Бруевич.

Секретарь Совета[3] Н. Горбунов.

7 декабря 1917 года[4].

---

[1] *Во всех печатных изданиях общая ошибка:* обществ.

[2] *В «Правде» далее:* Народных Комиссаров.

[3] Совета *в «Известиях» и «Правде» нет.*

[4] *Дата только в «Газете».*

135

21 (8) декабря. Постановление о назначении В. С. Мицкевича-Капсукаса комиссаром по литовским делам и З. И. Алекса-Ангаретиса его помощником.

«Армия и флот Рабочей и Крестьянской России», № 18 (12 декабря).

НАЗНАЧЕНИЕ

8 декабря

Комиссаром по Литовским делам назначается Викентий Семенович Мицкевич-Капсукас.

Помощником Комиссара по Литовским национальным делам назначается Зигмонт Иванович Алекса-Ангаретис.

Председатель Совета Народных Комиссаров
Вл. Ульянов (Ленин).

Народный Комиссар по делам Национальностей
И. Джугашвили-Сталин.

136

22 (9) декабря. Обращение «Ко всем товарищам рабочим России», в связи с демобилизацией промышленности.

Подлинник, 2 лл., на пишущей машинке, с карандашною подписью неизвестной рукою; пометки Н. П. Горбунова: Опубликовано 12 XII ||Радио 10/XII. Телеграммы по областн. совдеп. 10 XII||№ 40 *и под обращением:* Петроград. 9 декабря 1917 года; *пометка другою рукою:* Протокол 23, пункт 8. *Архив, № 10982.*, «Газета», № 30 (12 декабря); «Собрание Узаконений», № 8, ст. 108.

КО ВСЕМ ТОВАРИЩАМ РАБОЧИМ РОССИИ

Товарищи!

Совет Народных Комиссаров считает своим долгом довести до вашего сведения об истинном положении русской промыш-

ленности в настоящий момент. Огромное большинство заводов уже в течение почти трех с половиной лет работало главным образом на военные нужды. При этом ни царское правительство, ни все правительства буржуазии не удосужились разработать плана перехода заводов на работы для мирного времени (плана демобилизации), ибо все эти правительства собирались воевать без конца.

Ныне Рабочим и Крестьянским Правительством России заключено с центральными державами Европы, по воле Советов Рабочих, Солдатских и Крестьянских Депутатов, перемирие, которое, вероятно, в ближайшем будущем перейдет в общий демократический мир для всех народов Европы. Само собой разумеется, что теперь изготовление предметов военного снаряжения явилось бы совершенно бесцельной тратой народного труда и достояния. Таким образом, товарищи, надо немедленно же прекратить дальнейшее производство этих продуктов и сейчас [1] же перейти к производству предметов мирного обихода, в которых так нуждается вся страна. Но такой немедленный переход возможен не для всех заводов, потому что многие из них приспособлены исключительно для нужд военного времени и требуют затраты времени и средств для своей демобилизации.

Дабы облегчить положение рабочих, занятых в тех производствах, которые не могут быть тотчас же переведены на работы для мирного потребления, Совет Народных Комиссаров, впредь до выработки общего плана демобилизации промышленности, предписывает всем учреждениям и лицам, кому об этом ведать надлежит, выполнить следующие обязательные постановления:

1) Во всех предприятиях, где возможна работа для нужд мирного времени и по демобилизации армии и тыла, таковая должна отныне производиться с наивозможно большей интенсивностью, вплоть до трех смен рабочих в сутки (где это окажется возможным по условиям производства).

2) Для пополнения количества рабочих, недостающих в

---

[1] *В подлиннике:* тотчас.

таких предприятиях, биржи труда должны отдавать предпочтение лицам, освобождающимся из предприятий, которые продолжают доканчивать работы для военных надобностей.

3) Работы для нужд военного времени должны производиться с целью придания им вполне законченного вида. Так, например, артиллерийские снаряды, взятые в обработку, должны быть вполне закончены. Но отнюдь не должна производиться штамповка новых снарядов, хотя бы на заводе имелась уже разрезанная снарядная заготовка. Суждение о том, какие работы во всяком частном случае подходят к этому постановлению, предоставляется местному Совету Рабочих и Солдатских Депутатов, который привлекает к содействию по таким делам местный орган рабочего контроля. В сомнительных случаях вопрос решается Народным Комиссариатом Промышленности.

4) Все лица, прекратившие работы для нужд военного времени, считаются в отношении призыва их на военную службу уволенными в отпуск на три месяца. Все же лица, принятые в качестве рабочих в горнопромышленных и транспортных предприятиях, на заводах: металлургических, для сельско-хозяйственных машин, обработки кожи, изготовления обуви и обработки волокнистых веществ (кроме шелка), получают, сверх того, обычные отсрочки, какие предоставлялись раньше лицам, работавшим на оборону страны.

5) В производствах, где заканчиваются работы, упомянутые в постановлении 3, рабочее время может быть сокращено по постановлению коллектива рабочих предприятия [1], посредством уменьшения количества либо рабочих дней в неделю, либо рабочих смен или часов в сутки при соответственном сокращении поденной или месячной заработной платы.

6) В виду грозящей, при остановке заводов, занятых работой на войну, безработицы, настоятельным вопросом и неотложной обязанностью фабрично-заводских комитетов [2] и профессиональных союзов, как местных, так и центральных, явля-

[1] *Исправлено по подлиннику; в печатных изданиях:* предприятий.

[2] *В подлиннике первоначально было:* Ф.-з. комитета *(это перешло в печатные издания); затем исправлено карандашом на:* комитетов.

ется принятие самых решительных мер к подысканию работы, к организации посылки рабочих[1] на Урал, на север и т. п., для чего необходимы сношения с соответственными учреждениями.

7) Об исполнении приведенных выше постановлений местные органы рабочего контроля должны доводить до сведения Всероссийского Совета Рабочего Контроля, который имеет сообщать периодические сводки этих данных Совету Народного Хозяйства.

Совет Народных Комиссаров.

9 декабря 1917 года.

Вопрос о демобилизации промышленности поставил на заседании СНК 10 декабря (27 ноября) Ленин, связывая его с вопросом о демобилизации армии (в наброске, написанном в этот день, под восьмым пунктом значится: «Демобилизация армии? Промышленности?»). В заседании СНК в этот же день Ленин внес предложение об организации особой комиссии для проведения в жизнь социалистической политики в области финансовой и экономической. Одним из пунктов принятого СНК предложения Ленина было: «послать 2 — 3 инженеров в Особое Совещание по обороне для контроля и составления общего плана демобилизации промышленности». Через два дня этот же вопрос стал конкретно в применении к заводам морского ведомства; постановление по этому вопросу было написано собственноручно Лениным. В этом постановлении Ф. Ф. Раскольникову поручалось отправиться в Комиссариаты торговли и промышленности, а также продовольствия (отдел машиноснабжения) «для немедленной организации заказов, которые могли бы быть переданы заводам, занятым военно-морскими сооружениями и ремонтными работами». Особую спешность Ленин придавал производству сельскохозяйственных машин и производству и ремонту паровозов. Для характеристики важности, которую придавал Ленин этому делу, служит то, что Ф. Ф. Раскольникову предлагалось «ежедневно» (это подчеркнуто Лениным дважды) докладывать в СНК об исполнении этого постановления. Поставленный Лениным на очередь вопрос получил тотчас дальнейшее движение. 16 (3) декабря в Комиссариате торговли и промышленности состоялось совещание по вопросу о переводе металлургической промышленности на мирную работу, а 21 (9) декабря в СНК А. Г. Шляпниковым был внесен настоящий документ (он назван был в протоколе сперва «Воззванием», потом это было зачеркнуто и написано: «Постановление»), который и был принят.

---

[1] рабочих — *выпало в печатных изданиях.*

22 (9) декабря. Декрет о реорганизации состава учетно-ссудных комитетов при конторах и отделениях Государственного банка.

Подлинник, 2 лл., рукою В. В. Оболенского, с подписями-автографами; пометки Н. П. Горбунова: Опубликовать. В П.Т.А. Оригинал возвратить мне в руки *и под текстом декрета:* Петроград. 9-го декабря 1917 г.; *пометки другою рукою:* 11/XII 917 г. № 44. *Архив, № 10986.*

«Газета», № 30 (12 декабря); «Известия», № 250 (13 декабря); «Правда», № 212 (12 декабря); «Собрание Узаконений», № 8, ст. 109.

ПОСТАНОВЛЕНИЕ СОВЕТА НАРОДНЫХ КОМИССАРОВ

В изменение [1] §§ 61 и 62 устава Государственного Банка Совет Народных Комиссаров постановил:

1) Комиссары контор и отделений Государственного Банка входят в состав учетно-ссудных комитетов этих контор и отделений.

2) Должности представителей от Дворянского Земельного и Крестьянского Поземельного Банков в учетно-ссудных комитетах упраздняются.

3) Учреждаются должности выборных членов учетно-ссудных комитетов от Советов Рабочих, Солдатских и Крестьянских Депутатов. Последние избираются непосредственно, без дальнейшего утверждения какой-либо иной [2] инстанцией, Советами Рабочих, Солдатских и Крестьянских Депутатов городов, в которых расположены конторы и отделения банка, в двойном размере против числа представителей в учетно-ссудных комитетах от торговцев, промышленников и сельских хозяев.

4) Советы Рабочих, Солдатских и Крестьянских Депутатов имеют право делегировать в качестве представителей в учетно-

[1] *В «Известиях» и «Правде» общая ошибка:* В издание.

[2] *В подлиннике* какой-либо иной *надписано над зачеркнутым:* другой.

ссудные комитеты также и лиц, не состоящих членами Совета. Они обязаны предоставить не менее одного места в составе Советской делегации высшему местному профессиональному объединению, не менее одного места высшему местному объединению фабрично-заводских комитетов [1] и не менее одного места высшему местному органу рабочего контроля над производством.

5) Порядок присутствования по заведенной очереди и выбытия из состава учетно-ссудного комитета членов от Советов Рабочих, Солдатских и Крестьянских Депутатов устанавливается временно [2] одинаковый с порядком, установленным [3] для представителей от промышленников, торговцев и сельских хозяев [4].

Председатель Совета Народных Комиссаров
В. Ульянов (Ленин).
Народный Комиссар И. Сталин.
Управляющий делами [5] Правительства В. Бонч-Бруевич.
Секретарь Совета Н. Горбунов.

138

22 (9) декабря. Декрет о ликвидационной комиссии по делам Царства Польского.

Подлинник, 1 л., на пишущей машинке, с подписями-автографами; пометка: 9/XII 917. № 31, *Архив, № 11522.*

«Газета», № 29 (10 декабря); «Известия», № 248 (10 декабря); «Правда», № 211 (10 декабря); «Собрание Узаконений», № 6, ст. 102.

ДЕКРЕТ О ЛИКВИДАЦИОННОЙ КОМИССИИ ПО ДЕЛАМ ЦАРСТВА ПОЛЬСКОГО

В дополнение декрета от 28-го ноября 1917 года о назначении Комиссара по Польским национальным делам постановляется:

---

[1] *Конец пункта в подлиннике вписан между строк.*

[2] временно *в подлиннике вписано.*

[3] *Так в подлиннике; в печатных изданиях общая ошибка:* устанавливаемым.

[4] *В «Правде» и «Известиях» перед подписями:* Подписали.

[5] *Далее в подлиннике подпись не заполнена.*

«Ликвидационная комиссия по делам Царства Польского» переходит в ведение Комиссара по Польским национальным делам.

Должность председателя Ликвидационной Комиссии упраздняется.

Внутренняя реорганизация Ликвидационной Комиссии вверяется Комиссару по Польским национальным делам.

Кредиты, отпускаемые на содержание Ликвидационной Комиссии, переходят в распоряжение Комиссара по Польским национальным делам.

Председатель Совета Народных Комиссаров
В. Ульянов (Ленин).

Народный Комиссар по делам Национальностей
И. Джугашвили (Сталин).

Управляющий делами Совета Народных Комиссаров
Влад. Бонч-Бруевич.

9 декабря 1917 г. Секретарь Совета Н. Горбунов.

Необходимость реорганизации ликвидационной комиссии, учрежденной 15 марта 1917 г. Временным правительством из представителей правительства и польских буржуазных организаций, а также необходимость изменения порядка дел о беженцах (см. далее, № 148), стали перед советской властью тотчас же после Октября, когда в составе Народного Комиссариата по делам национальностей был учрежден польский отдел. 25 (12) ноября секретарь отдела, С. С. Пестковский, составил докладную записку, в которой, сообщая о том, что отдел конструировался, писал о его ближайших задачах — о реорганизации на демократических началах ликвидационной комиссии и дела помощи польским беженцам (АОР 130. Б. 1917. 23, л. 17).

139

22 (9) декабря. Декрет о конфискации имущества акционерного Симского общества горных заводов.

Подлинник, на пишущей машинке, с подписями-автографами; пишущей же машинкой штамп: Совет Народных Комиссаров. Петроград, *с вписанными датою и номером:* 8 декабря 1917. № 41; *пометка Н. П. Горбунова:* Опубликовать. Оригинал вернуть мне

в руки. Сообщить П. Т. А. Послать телеграмму Совдепу Симского округа. Заготовить заверенную копию на бланке Совета; *им же приписана внизу декрета дата:* Петроград. 9-го декабря 1917 г. *Архив, № 10981.*

«Газета», № 30 (12 декабря); «Известия» № 248 (10 декабря); «Собрание Узаконений», № 4, ст. 69.

ДЕКРЕТ РАБОЧЕГО И КРЕСТЬЯНСКОГО ПРАВИТЕЛЬСТВА СОВЕТА НАРОДНЫХ КОМИССАРОВ

В виду отказа Акционерного Симского Общества Горных Заводов подчиниться декрету Совета Народных Комиссаров о введении рабочего контроля над производством, Совет Народных Комиссаров постановил конфисковать все имущество Акционерного Симского Общества Горных Заводов, в чем бы это имущество ни состояло, и объявить его собственностью Российской Республики.

Весь служебный и технический персонал обязан оставаться на местах и исполнять свои обязанности.

За самовольное оставление занимаемой должности или саботаж виновные будут преданы Революционному Суду.

Порядок управления делами общества в Петрограде и условия передачи отдельных заводов, предприятий и отраслей во временное ведение местных Советов Рабочих и Солдатских Депутатов, фабрично-заводских Комитетов и подобных учреждений будут определены особыми постановлениями Народного Комиссара Торговли и Промышленности.

Председатель Совета Народных Комиссаров
В. Ульянов (Ленин).

Народные Комиссары: А. Шляпников. А. Луначарский.
В. Менжинский.

Управляющий делами Совета Влад. Бонч-Бруевич.

Секретарь Совета Н. Горбунов.

9 декабря 1917 г.[1]

[1] *Даты в «Известиях» нет.*

20 (7) декабря делегат от Симского горного округа П. В. Гузаков подал в СНК заявление от имени делегатов Симского горного округа, приехавших в Петроград для переговоров с правлением заводов о том, что делегаты встретили отказ со стороны правления в деле проведения в жизнь советских декретов о земле и о рабочем контроле. Делегаты просили поэтому СНК дать им возможность «заставить правление признать контроль фабрично-заводских комитетов или же в противном случае дать право реквизировать все дела правления и, если этого потребуется, и ареста его».

Вопрос этот был тотчас поставлен на повестку дня СНК; на заседании 21 (8) декабря было постановлено отложить до завтра вопрос о том, конфисковать или секвестровать предприятия округа. 22 (9) декабря декрет, заготовленный уже 21 (8) декабря, был утвержден.

140

22 (9) декабря. Постановление о выдаче «священного корана Османа» краевому мусульманскому съезду.

Копия, в виде письма на имя народного комиссара по просвещению, 1 л., на пишущей машинке, на бланке: Совет Народных Комиссаров. Петроград, *с вписанными датою и номером:* 9 декабря 1917 г. № 34. *АОР 130. Б. 1917. 23, л. 4.*

«Газета», № 29 (8 декабря); «Известия», № 248 (10 декабря); «Правда», № 211 (10 декабря); «Собрание Узаконений», № 6, ст. 103

СООБЩЕНИЕ [1]

В Совет Народных Комиссаров поступило отношение от Краевого Мусульманского Съезда Петроградского Национального Округа, в котором, во исполнение чаяния всех российских мусульман, вышеназванный съезд просит выдать во владение мусульман «Священный Коран Османа», находящийся в настоящее время в Государственной Публичной Библиотеке.

Исполнение настоящего постановления съезд поручил председателю съезда, товарищу председателя Всероссийского Мусульманского Военного Шуро, Усману Гидаятулличу [2] Токум-

[1] *В копии:* Народному Комиссару по Просвещению Анатолию Васильевичу Луначарскому.

[2] *Отчество исправлено по упоминаемому в тексте отношению.*

бетову и члену Национального Парламента Кериму Мухамедшичу Сагидову.

Совет Народных Комиссаров постановил немедленно выдать Краевому Мусульманскому Съезду «Священный Коран Османа», находящийся в Государственной Публичной Библиотеке[1].

Председатель Совета Народных Комиссаров
В. Ульянов (Ленин).

Управляющий делами Совета Бонч-Бруевич.

Секретарь Н. Горбунов.

9 декабря 1917 г.

По сообщению «Известий», 14 (1) декабря председатель Всероссийского мусульманского совета Ахмед Цаликов был у народного комиссара по национальным делам И. В. Сталина и в беседе затронул вопрос о возвращении мусульманам отобранного у них в прошлом корана Османа. И. В. Сталин заявил, что, если этого пожелают мусульмане, их национальная реликвия будет им торжественно возвращена («Известия», № 242). 17 (4) декабря соответствующее отношение было отправлено Краевым мусульманским съездом на имя народного комиссара по национальным делам, а 19 (6) декабря оно рассматривалось в СНК, где и было принято решение коран «выдать немедленно».

141

22 (9) декабря. Постановление о назначении Г. Я. Брильянта-Сокольникова помощником комиссара по Государственному банку.

Подлинник, 1 л., на пишущей машинке, с подписями-автографами; на бланке: Народный Комиссар по Министерству Финансов. Петроград, *с вписанною датою:* 6 декабря 1917 г. *Архив, № 5119. — Копия для печати, на пишущей машинке, с датою и номером:* 9 декабря [1]917. № 30. *АОР. Б. 1917. 20, л. 11.*

«Известия», № 248 (10 декабря); «Правда», № 211 (10 декабря); «Газета», № 29 (10 декабря).

---

[1] *В копии, адресованной А. В. Луначарскому, далее:* в виду чего просит вас сделать надлежащее распоряжение.

ПРИКАЗ
ПО ГОСУДАРСТВЕННОМУ БАНКУ

Назначается Григорий Яковлевич Брильянт-Сокольников[1] помощником Комиссара по Государственному Банку на правах товарища управляющего банком.

Председатель Совета Народных Комиссаров
В. Ульянов (Ленин).

Временный Заместитель Народного Комиссара
по Министерству Финансов В. Менжинский.

Управляющий делами Совета Народных Комиссаров
Влад. Бонч-Бруевич.

Секретарь Совета Н. Горбунов.

9 декабря 1917 г.[2]

142

22 (9) декабря. Постановление о назначении К. И. Карлсона заведующим хозяйственною частью «Газеты Временного Рабочего и Крестьянского Правительства».

Подлинник, 1 л., на пишущей машинке, с подписями-автографами; на бланке: Совет Народных Комиссаров. Петроград, *с вписанными датою и номером:* 9 декабря 1917 г. № 32. *Архив, № 3126.*

«Газета», № 29 (10 декабря); «Известия», № 248 (10 декабря).

---

[1] *В некоторых копиях (одна из них в АОР) было пропущено имя и отчество и для них оставлен белый пробел; с такой копии, без имен и и отчества, печаталось постановление в «Газете», которая из-за этого переставила:* Брильянт-Сокольников назначается.

[2] *Дата только в «Газете».*

НАЗНАЧЕНИЕ

Карл Иванович Карлсон назначается заведующим хозяйственной частью «Газеты Временного Рабочего и Крестьянского Правительства».

Председатель Совета Народных Комиссаров
В. Ульянов (Ленин[1]).

Управляющий делами Совета [2] Народных Комиссаров
В. Бонч-Бруевич.

9-го декабря 1917 г. Секретарь [3] Н. Горбунов.

В заседании СНК 22 (9) декабря состоялись назначения Я. Н. Таргулова и К. И. Карлсона, причем в протоколе не записано, на какие должности они назначаются. В тот же день было изготовлено публикуемое постановление. На следующий день было приготовлено другое, согласно которому Таргулов назначался редактором «Газеты», а Карлсон — управляющим конторой (см. № 146).

143

12 (9) декабря. Постановление о назначении Г. Я. Закса помощником народного комиссара по просвещению и Д. И. Лещенко первым секретарем Государственной комиссии по просвещению.

Подлинник, 1 л., на пишущей машинке, с подписями-автографами, на бланке: Российская Республика. Рабочее и Крестьянское Правительство. Народный Комиссариат по Просвещению. Петроград, *с вписанными датою и номером:* 11 декабря 1917 г. № 46; *пометки Н. П. Горбунова:* Опубликовать. Оригинал мне *и ниже текста:* Петроград. 9/XII 17. *Архив, № 10988.*

«Газета», № 30 (12 декабря).

ДЕКРЕТ
СОВЕТА НАРОДНЫХ КОМИССАРОВ

Тов. Григорий Давидович Закс назначается помощником Народного Комиссара по Просвещению.

---

[1] *В «Газете»:* Н. Ленин.

[2] *В подлиннике далее подпись не заполнена.*

[3] *В «Известиях» далее:* Совета; *даты в «Известиях» нет.*

Тов. Дмитрий Ильич Лещенко назначается первым секретарем Государственной Комиссии по Просвещению.

Председатель Совета Народных Комиссаров
В. Ульянов (Ленин).

Народный Комиссар по Просвещению
А. Луначарский.

Управляющий делами Правительства [1]
Влад. Бонч-Бруевич.

9-го декабря 1917 г. Секретарь Н. Горбунов.

144

21 (9) декабря. Постановление о назначении В. И Кривобокова (Невского), А. С. Бубнова и И. И. Неймана членами коллегии Народного комиссариата путей сообщения.

Подлинник, 1 л., на пишущей машинке; с подписями-автографами; на бланке: Народный Комиссар Путей Сообщения, *с вписанными датою и номером:* 9 декабря 1917 г. № 91/42; *пометки: Н. П. Горбунова* — для опубликования; копию оставить себе; оригинал вернуть мне в руки || 10/XII 17 *и другой рукою*—Протокол 23 пункт 5|| 9/XII 17. *Архив, № 10979.*

«Газета», № 30 (12 декабря).

ПРИКАЗ

Назначаются в коллегию при Народном Комиссариате [2] Путей Сообщения [3] Владимир Иванович Кривобоков (Невский), Андрей Сергеевич Бубнов и Иосиф Иосифович Неймант.

Председатель Совета Народных Комиссаров
В. Ульянов (Ленин).

Временный Заместитель Народного
Комиссара Путей Сообщения М. Елизаров.

Секретарь Совета Н. Горбунов.

Назначения эти состоялись в заседании СНК 22 (9) декабря.

---

[1] *В подлиннике:* Заведующий *и т. д., подпись далее незаполнена.*

[2] *В подлиннике:* Комиссаре.

[3] *В подлиннике далее:* граждане.

23 (10) декабря. Обращение «Ко всему трудовому казачеству» с постановлениями об отмене обязательной военной повинности и сообщением о других подготовляемых законах.

Подлинник, 1 л., на пишущей машинке, с первоначальными пометками: Н. И. Подвойского под текстом—Петроград || 1917 г., 9 декабря *и другою рукою:* Послано Невскому на исправление 9/XII; *с последующими, после принятия в СНК, подписями-автографами, включая обозначение должностей; пометки:* Протокол 23 пункт 15-ый || 10/XII № 43; *пометки Н. П. Горбунова:* Опубликовать. Оригинал вернуть мне в руки. На радиостанцию и через Царское и через Воен. Рев. Морск. Комит. Дать в П.Т.А. Телеграмму в Харьков и Черноflоту, и Антонову, и в Екатеринбург, и Уфу, и Самару. *Архив, № 10985.*

«Газета», № 30 (12 декабря); «Известия», № 249 (12 декабря); «Правда», № 213 (13 декабря); «Собрание Узаконений», № 4, ст. 68.

КО ВСЕМУ ТРУДОВОМУ КАЗАЧЕСТВУ [1]

Властью революционных рабочих и крестьян Совет Народных Комиссаров объявляет всему трудовому казачеству Дона, Кубани, Урала и Сибири, что Рабочее и Крестьянское Правительство ставит своей ближайшей задачей разрешение земельного [2] вопроса в казачьих областях в интересах трудового казачества и всех трудящихся на основе Советской программы и принимая во внимание все местные и бытовые условия и в согласии с голосом трудового казачества на местах.

В настоящее же время Совет Народных Комиссаров постановляет:

1) Отменить обязательную военную [3] повинность казаков и заменить постоянную службу краткосрочным обучением при станицах.

---

[1] *Заголовок в подлиннике приписан Н. И. Подвойским.*

[2] земельного *выпало в «Известиях».*

[3] *В «Известиях» и «Правде»:* воинскую.

2) Принять на счет государства обмундирование и снаряжение казаков, призванных на военную службу.

3) Отменить еженедельные дежурства казаков при станичных правлениях, зимние занятия, смотры и лагери.

4) Установить полную свободу передвижения казаков [1].

5) Вменить в обязанность соответствующим органам при Народном Комиссаре по Военным Делам по всем перечисленным пунктам представить подробные законопроекты на утверждение Совета Народных Комиссаров.

Председатель Совета Народных Комиссаров
В. Ульянов (Ленин).

Народный Комиссар по Военным Делам
Н. Подвойский.

Управляющий делами Совета Народных Комиссаров
Влад. Бонч-Бруевич.

Секретарь Совета Народных Комиссаров Н. Горбунов.

После напечатания резолюции СНК от 13 декабря (30 ноября; см. № 121) вопрос о положении казачества и об отношении к нему советской власти становится очередным вопросом. Он стоит в порядке дня СНК 15 (2) и 16 (3) декабря по докладам В. Д. Бонч-Бруевича, а 19 (6) декабря обсуждается по докладу В. А. Овсеенко-Антонова. Докладу В. А. Овсеенко-Антонова предшествовало посещение им казачьего комитета, по приглашению последнего. На этом совместном заседании представители казачьих строевых частей заявили, что за время революции «казачество реально не получило раскрепощения»: в станицах на них падает полицейская служба; приходится снаряжаться на свои средства; земельные наделы сократились до полу-десятины, да и те сданы в аренду кулакам; нет свободы передвижения. В. А. Овсеенко-Антонов обещал на собрании войти с ходатайством в СНК об удовлетворении этих нужд. Результатом этого явился настоящий акт, принятый в заседании 23 (10) декабря.

---

[1] *В «Известиях» далее:* и; *предшествующие пункты отделены точками с запятою.*

146

23 (10) декабря. Постановление о назначении Я. Н. Таргулова редактором «Газеты Временного Рабочего и Крестьянского Правительства» и К. И. Карлсона управляющим конторой ее.

Подлинник, 1 л., на пишущей машинке, с подписями-автографами; на бланке: Совет Народных Комиссаров. Петроград, *с вписанными датою и номером:* 10 [*потом переправлено кем-то на:* 29] декабря 1917 г. № 39 п.; *пометки: Н. П. Горбунова —* Дано в печать 11/XII 17 г. *и ниже текста:* Петроград 10/XII 17 г. *и другою рукою —* Протокол 23 пункт 4. *Архив, № 10978.*

«Газета», № 30 (12 декабря).

ПОСТАНОВЛЕНИЕ

I. Назначаются: 1) редактором «Газеты Временного Рабочего и Крестьянского Правительства» Я. Н. Таргулов, с 6-го ноября с. г. и 2) управляющим конторой названной газеты К. И.[1] Карлсон, с 23-го ноября с. г.

II. Поручается редактору «Газеты Временного Рабочего и Крестьянского Правительства» Я. Н. Таргулову пригласить лично необходимый штат лиц для редакции и совместно с управляющим конторой К. И.[1] Карлсоном для конторы названной газеты.

Председатель Совета Народных Комиссаров
Вл. Ульянов (Ленин).
Управляющий делами Совета[2] Влад. Бонч-Бруевич.
Секретарь Совета Н. Горбунов.

10 декабря 1917 г.

147

24 (11) декабря. Декрет о передаче дела воспитания и образования из духовного ведомства в ведение Народного комиссариата по просвещению.

Подлинник, 1 л., на пишущей машинке, написанный в виде постановления Народного комиссариата по просвещению, с подписями-

[1] *В подлиннике и «Газете»:* К. М.

[2] *В подлиннике подпись далее не заполнена.*

автографами членов коллегии Народного комиссариата по просвещению; с датою и номером: Декабря 11 1917 г. № 36, *с печатью:* Российская Республика. Рабочее и Крестьянское Правительство. || Народный Комиссариат по Просвещению; *с последующими, после принятия декрета в СНК, вдвинутыми между и текстом и наркомпросовскими подписями, подписями Ленина и Н. П. Горбунова; пометки Н. П. Горбунова:* К протоколу № 24. Опубликовать; в П. Т. Аг. Оригинал вернуть мне. || Петроград. 11 декабря 1917 г. *(последняя — под декретом); пометки другой рукой:* № 69 14/XII 1917. *Архив, № 10994.*

«Газета», № 33 (15 декабря); «Известия», № 252 (15 декабря); «Собрание Узаконений», № 9, ст. 126.

ПОСТАНОВЛЕНИЕ КОМИССАРИАТА ПО НАРОДНОМУ ПРОСВЕЩЕНИЮ

В виду неясности постановлений предыдущих министерств о переходе церковно-приходских школ в ведение Министерства Народного Просвещения, о чем свидетельствуют многочисленные заявления с мест о разъяснении, Комиссариат[1] по Народному Просвещению (бывш. М. Н. П.), пересмотрев вопрос, постановил: передать из духовного ведомства дела воспитания и образования ведению Комиссариата Народного Просвещения. Передаче подлежат все церковно-приходские (начальные одноклассные, двухклассные) школы, учительские семинарии, духовные училища и семинарии, женские епархиальные училища, миссионерские школы, академии и все другие, носящие различные названия, низшие, средние и высшие школы и учреждения духовного ведомства, со штатами, ассигновками, движимыми и недвижимыми имуществами, т. е. со зданиями, надворными постройками, с земельными участками под зданиями и необходимыми для школ землями, с усадьбами (если таковые окажутся), с библиотеками и всякого рода пособиями, ценностями, капиталами и ценными бумагами и процентами с них и со всем тем, что предназначалось для вышеозначенных школ и учреждений.

---

[1] *В «Известиях»:* Комиссар.

Вопрос о церквах при[1] этих учреждениях будет разрешен в связи с декретом об отделении церкви от государства.

Председатель Совета Народных Комиссаров
В. Ульянов (Ленин).

Секретарь Совета Народных Комиссаров Н. Горбунов.

Народный Комиссар А. В. Луначарский.

Правительственный Комиссар по Отделу
народных школ Вл. Галкин.

Секретарь Дм. Лещенко.

11 декабря 1917 года.

Декрет был внесен А. В. Луначарским; утвержден в заседании СНК 24 (11) декабря.

148

24 (11) декабря. Декрет о порядке издания приказов или распоряжений по польским национальным делам.

Подлинник, 1 л., на пишущей машинке, с подписями-автографами; пометки: Н. П. Горбунова — Оригинал в регистратуру. Опубликовать *и другой рукой* — 11/XII 179 || № 45. *Архив, № 3129.*

«Газета», № 30 (12 декабря); «Известия», № 250 (13 декабря); «Правда», № 212 (12 декабря); «Собрание Узаконений», № 4, ст. 67.

ДЕКРЕТ
ПО ПОЛЬСКИМ НАЦИОНАЛЬНЫМ ДЕЛАМ

Комиссарам всех правительственных учреждений при издании приказов или распоряжений по польским делам, в особенности по делам, касающимся польских солдат и беженцев, предписывается сноситься предварительно с Польским Комиссариатом

[1] *В «Газете» опечатка, перешедшая в «Собрание Узаконений»;* в.

при Народном Комиссаре по Делам Национальностей (Петроград, Сергиевская 30, Людпольском)[1].

Председатель Совета Народных Комиссаров
В. Ульянов (Ленин).

Народный Комиссар по Делам Национальностей
И. Джугашвили-Сталин [2].

Управляющий делами Совета Народных Комиссаров [3]
В. Бонч-Бруевич.

Секретарь Совета Н. Горбунов.

149

24 (11) декабря. Декрет о прекращении выдачи пенсий, превышающих 300 рублей.

Подлинник, 1 л., на пишущей машинке; на бланке: Совет Народных Комиссаров. Петроград, *с вписанными датою и номером:* 14 декабря 1917 г. № 68; *пометка Н. П. Горбунова* — К протоколу № 24. Опубликовать; в ПТА. Оригинал вернуть мне; *под декретом Н. П. Горбуновым приписано:* Петроград. 11 декабря: *пометки другою рукою:* Протокол № 24 пункт 8. *Архив, № 10993.*

«Газета», № 33 (15 декабря); «Известия», № 252 (15 декабря); «Собрание Узаконений», № 9, ст. 124.

ДЕКРЕТ СОВЕТА НАРОДНЫХ КОМИССАРОВ ПО МИНИСТЕРСТВУ ФИНАНСОВ

Прекращается выдача из средств Государственного Казначейства пенсий, превышающих 300 [4] рублей ежемесячной выдачи одному лицу или семейству.

В издание [5] общего положения Народному Комиссару [6]

---

[1] *В газетах далее:* Подписали.

[2] *Далее в подлиннике зачеркнуто:* Народные Комиссары.

[3] *В подлиннике подпись далее не заполнена.*

[4] *В подлиннике первоначально было:* 400; *исправлено рукою Э. Э. Эссена (?).*

[5] *Так и в подлиннике. В подлиннике далее:* сего.

[6] *В подлиннике далее:* Министерства.

ДЕКРЕТЪ

ПО ПОЛЬСКИМЪ НАЦІОНАЛЬНЫМЪ ДѢЛАМЪ.

Комиссарамъ всѣхъ Правительственныхъ Учрежденій при изданіи приказовъ или распоряженій по польскимъ дѣламъ, въ особенности по дѣламъ, касающимся польскихъ солдатъ и бѣженцевъ, предписывается сноситься предварительно съ Польскимъ Комиссаріатомъ при Народномъ Комиссарѣ по Дѣламъ Національностей /Петроградъ, Сергіевская, 30, Людпольском/

Предсѣдатель Совѣта Народныхъ Комиссаровъ

Народный Комиссаръ по Дѣламъ Національностей

~~Народные Комиссары~~

Управляющій дѣлами Совѣта Народныхъ Комиссаровъ

Секретарь Совѣта

Декрет о порядке издания приказов или распоряжений по польским национальным делам — 24 (11) декабря 1917 г.

Уменьшено

Финансов поручается, по выяснении обстоятельств и оснований назначения отдельных свыше указанных размеров пенсий, делать, в заслуживающих уважения случаях, распоряжения о продолжении производства их, но в размерах, не превышающих вышеозначенной предельной суммы.

Председатель Совета Народных Комиссаров
В. Ульянов (Ленин).

Народный Комиссар по Министерству Финансов
В. Менжинский.

Временный Заместитель Народного Комиссара[1]
по Государственному Контролю Эссен[2].

Управляющий делами Совета Влад. Бонч-Бруевич.

Секретарь Совета Н. Горбунов.

11 декабря[3] 1917 года.

Декрет был утвержден в заседании СНК 24 (11) декабря.

150

24 (11) декабря. Декрет о передаче здания Ксенинского института в ведение Петроградского совета профессиональных организаций.

Проект, 1 л., рукою А. М. Коллонтай, с одною только подписью (включая обозначение должности) Ленина, сделанною, вероятно в момент утверждения в заседании СНК декрета; пометка Н. П Горбунова: К протоколу № 21. *Архив, № 3102. — Подлинник, 1 л., на пишущей машинке, с подписями-автографами; на бланке:* Совет Народных Комиссаров. Петроград, *с вписанными датою и номером:* 11 декабря 1917 г. № 66; *пометка:* вх. 493 12/XII. *Архив, № 24263. — Копия для печати, 1 л., с датою и номером:* 11 декабря [191]7 № 54; *пометки:* Копия. || Пр. № 24 п. 4; *пометка Н. П. Горбунова:* Вернуть мне. *Архив, № 10992.*

«Газета», № 31 (13 декабря); «Известия», № 250 (13 декабря) «Собрание Узаконений», № 8, ст. 113.

---

[1] *В «Газете» и «Собрании Узаконений»:* Народных Комиссаров.

[2] *Подпись народного комиссара по государственному контролю первоначально отсутствовала; вписана от руки Э. Э. Эссеном.*

[3] *В «Известиях»:* 14 декабря.

ДЕКРЕТ

Совет Народных Комиссаров, утверждая постановление Народного Комиссара по Министерству Призрения, от 26 ноября 1917 года[1], постановил: передать здание Ксениинского Института[2] в ведение Петроградского Совета Профессиональных Союзов для нужд профессиональных организаций[3].

Председатель Совета Народных Комиссаров
В. Ульянов (Ленин).

Народные Комиссары[4]: А. В. Луначарский. А. Колегаев.
А. Шляпников. Г. Петровский. П. Стучка.

Управляющий делами Совета Народных Комиссаров
Влад. Бонч-Бруевич.

Секретарь Совета Н. Горбунов.

11 декабря 1917 года[5].

Декрет был поставлен впервые на обсуждение СНК в заседании 13 декабря (29 ноября) (и тогда был заготовлен с датою 30 ноября неподписанный беловик), но решено было отложить его утверждение до выяснения, кем занято в настоящее время помещение института. Утверждение декрета состоялось в заседании СНК 24 (11) декабря.

151

24 (11) декабря. Положение о страховании на случай безработицы.

Проект с заголовком: Положение *и т. д., с подписями Ленина и А. Г. Шляпникова. «Правда», № 194 (19 ноября).*

Положение:

Подлинник, в виде первоначальной комиссионной копии, рукою Ю. Ларина и им заверенной, с последующими редакционными по-

---

[1] *В проекте* 1917 года *нет.*

[2] *В проекте:* передать Ксениевский Институт. *В подлиннике:* здание Ксениевского Института; *так в «Известиях».*

[3] *В «Известиях» далее:* Подписали.

[4] *В подлиннике первою была подпись:* Н. Авилов (Н. Глебов); *в копии при переписке она оказалась опущенною и в печатные тексты не перешла.*

[5] *В «Известиях» даты нет.*

правками В. А. Аванесова и новыми подписями-автографами, пометка В. А. Аванесова: Необходимо немедленно опубликовать в «Газете Рабоч. и Крестьян. Правит.» и во всех других газетах. Секретарь Ц.И.К. Аванесов. 11/XII 17; *другие пометки:* 11/XII 17 || № 48 || Протокол 25 пункт 9; *печать:* Всероссийск. Центральный Исполнительный Комитет || Советов Рабочих, Солдатских и Крестьянских Депутатов. *Архив, № 11002.*

«Газета», № 31 (13 декабря), «Собрание Узаконений», № 8, ст. 111.

ПОЛОЖЕНИЕ О СТРАХОВАНИИ НА СЛУЧАЙ БЕЗРАБОТИЦЫ *

1) Действие настоящего[1] Положения распространяется на всю территорию Российской Республики и на всех лиц, без различия пола и возраста[2], занятых по найму во всех отраслях труда[3], независимо от характера работы, а также от того, у кого они работают по найму: в государственных, частных, общественных учреждениях или у частных лиц.

2) Действие настоящего Положения не распространяется на

В проекте:

[1] сего.

[2] *далее:* вероисповедания, национальности и расы.

[3] *далее:* как-то фабрично-заводского, горнопромышленного, транспортного, ремесленного, строительного, торговопромышленного, сельскохозяйственного, лесопромышленного, рыбопромышленного, домашней промышленности, личных услуг, свободных профессий и проч. Все лица, занятые по найму, подлежат страхованию на случай безработицы независимо от характера или длительности работы, а также от того... *далее как в подлиннике.*

* *В Комиссионной копии подзаголовок:* (принято 8 декабря единогласно комиссией в составе представителей Народного Комиссариата Труда т. т. Винокурова, Падэрина и др., т. Ларина из Экономического отдела Ц.И.К., представителей Центральной страховой рабочей группы, специально избранных членов Ц.И.К.). *Первоначально* единогласно *было подчеркнуто красными чернилами В. А. Аванесовым и им же вписано между заглавием и подзаголовком:* По поручению Ц.И.К. настоящее положение о страховании на случай безработицы подлежит рассмотрению и окончательному утверждению согласит. комиссией и опубликованию; *затем весь подзаголовок и вставка отчеркнуты с пометою:* не печатать.

тех лиц, регулярный заработок которых [1] превышает трехкратный средний заработок рабочих данной местности, устанавливаемый местными или областными Советами Профессиональных Союзов.

3) Под безработным настоящее Положение понимает всякое трудоспособное лицо, главным источником существования которого является работа по найму, не имеющее возможности найти работу за установленную соответствующими профессиональными союзами норму вознаграждения, а при их отсутствии — биржей труда [2], и зарегистрированное в местных биржах труда или профессиональных союзах [3], а при их отсутствии — в больничных кассах.

Примечание. Лица, лишившиеся заработка вследствие локаута, считаются безработными.

4) Безработными в смысле настоящего [4] Положения не считаются: а) лица, лишившиеся работы без утраты заработка; б) лица, лишившиеся заработка вследствие забастовки, пока она продолжается [5]; в) лица, по определению местной кассы безработных или уполномоченных ею органов, без уважительных причин оставившие прежнюю работу или не* приступающие к новой, либо не нуждающиеся в данное время в пособии.

5) Наличность и продолжительность безработицы устанавливается [6] местною кассою безработных через биржи труда и профессиональные союзы.

В проекте:

[1] *Начало п. 2 читается так:* На лиц, занимающих в предприятиях высшие должности (как-то: мастера, администраторы, инженеры, юристы и пр.), а также лиц свободных профессий действие сего Положения не распространяется в том случае, если их регулярный заработок.

[2] а... труда *нет.*

[3] *здесь пункт кончается.*

[4] по смыслу сего.

[5] *Здесь пункт кончается. К нему:* Примечание. Забастовки, вызванные понижением заработной платы или удлинением рабочего дня, не лишают застрахованных лиц права на получение пособий из кассы безработных.

[6] *Далее:* кассами безработных и контролируется местными биржами труда и профессиональными союзами.

* не *выпало в печатных изданиях; восстановлено по подлиннику.*

6) Средства для обеспечения безработных страховыми пособиями образуются из отчислений на это соответственной части прогрессивного налога на доходы, имущества и наследства [1].

7) Впредь до введения указанного налога [2] средства для обеспечения безработных страховыми пособиями образуются из взносов нанимателей.

8) Взносы эти производятся [3] нанимателями в местные [4] кассы безработных и образуют [5] единый всероссийский фонд безработных [6]. Всероссийский фонд безработных помещается, хранится и расходуется согласно правилам, выработанным [7] * Центральной Комиссией страхования безработицы (ст. 25).

9) Размер взносов нанимателей в фонд безработных определяется в процентах к заработной плате и устанавливается единообразно для всей России Центральной Комиссией страхования безработицы [8] в размере не менее трех процентов, согласно данным, представляемым Всероссийским Советом Профессиональных Союзов. Минимум взносов нанимателей за сезонных рабочих устанавливается в размере пяти процентов заработной платы [9].

10) По постановлению Комитета местной кассы безработных

В проекте:

[1] *Этого пункта нет.*

[2] *Этой вводной части, связанной со вставленным новым пунктом, нет.*

[3] Средства эти вносятся.

[4] местные *нет.*

[5] составляют.

[6] *Здесь пункт кончается. Дальнейшее, до конца пункта 8, образует особый, тоже 8-й, пункт.*

[7] *Далее:* Страховым Советом; *этим кончается пункт.*

[8] Страховым Советом *вместо:* Центральной Комиссией страхования безработицы.

[9] *Далее:* Примечание: По введении единого прогрессивного налога на имущества, доходы и наследства, правительству предоставляется часть взносов предпринимателей на страхование от безработицы уплачивать из этого налога.

* *В подлиннике:* вырабатываемым.

или Губернской или Центральной Комиссии страхования безработицы вместо исчисления размера взносов [1] в процентном отношении к заработку каждого отдельного лица [2] может быть принято установление взносов по разрядам.

11) Взносы уплачиваются нанимателями в местную кассу [3] безработных в недельный со дня выплаты заработка срок. Невнесенные в указанный срок деньги взыскиваются с нанимателей распоряжением комиссара труда в порядке взысканий [4] по бесспорным казенным требованиям [5], причем с нанимателей взыскивается в пользу фонда безработных пеня в размере 10% в месяц с невнесенной в срок суммы, считая неполный месяц за полный.

12) Наниматели обязаны кассе безработных: а) заявлять в течение недели [6] о каждом лице, нанятом или уволенном [7]; б) доставлять [8] сведения по формам [9], установленным Центральной Комиссией страхования безработицы о сумме заработка каждого нанятого* ими по найму лица в отдельности; в) вести [10] записи, содержащие указанные [11] сведения [12]; г) предъявлять ли-

---

В проекте:

[1] *Начало п. 10:* По постановлению комитета кассы, взамен исчисления размера взноса.

[2] члена.

[3] в кассы.

[4] применительно к правилам, установленным для взыскания *вместо.* в порядке взыскания.

[5] *Далее:* (Св. Зак., т. XVI ч. 2, Полож. взыскан. беспорн., изд. 1910 г., ст. 2).

[6] трех дней.

[7] поступившем или выбывшем *вместо:* нанятом или уволенном.

[8] *Далее:* подробные.

[9] *Далее до конца б):* выработанным страховым советом, о производимых у них работах, о выплаченной сумме заработков для каждого лица в отдельности, в каждую из получек, в недельный, со дня уплаты, срок.

[10] *Далее:* книги и.

[11] вышеупомянутые.

[12] *Далее:* и.

* *В подлиннике описка, перешедшая в печатные издания:* занятого.

дам, уполномоченным [1] на то комитетом кассы безработных[2], подлежащие документы, счета [3], записи и книги, подтверждающие указанные сведения.

13) Заработком [4] в смысле настоящего положения считается: а) сумма, заработанная в течение данного [5] промежутка времени в виде жалованья или заработной платы, в том числе и за сверхурочные работы (безотносительно к способу расплаты, сдельному, поденному, месячному или иному [6]); б) стоимость за тот же промежуток времени довольствия натурой (квартира, харчи и проч.), если таковое предоставляется нанимателем; при этом стоимость довольствия квартирой определяется в двадцать процентов [7] заработной платы, а стоимость харчей и прочего[8] — по действительной величине [9]; в) доля участия лица в прибылях и получаемая им тантьема.

14) Пособие безработному выдается в размере средней поденной заработной платы для данной местности, но не выше, чем был его действительный заработок. Момент начала выдачи пособий каждой местной кассой безработных определяется по ее учреждении Центральной Комиссией страхования безработицы, открывающей на это ассигновку местной кассе. Центральной

В проекте:

[1] особоуполномоченным.

[2] комитетами кассы для проверки сих сведений *вместо:* комитетом кассы безработных.

[3] *Далее:* книги и записи; *этим кончается пункт.*

[4] *Далее:* или содержанием.

[5] года или иного.

[6] поденному, помесячному, сдельному и др.

[7] в пределах от 20 до 30 процентов.

[8] стоимость довольствия и др.

[9] стоимости; *далее:* стоимость довольствия натурой в указанных пределах устанавливается присутствием по делам страхования рабочих по данным местных профессиональных союзов или их объединений. В сумму заработка или содержания включается и доля участия *и т. д.*

Комиссии страхования безработицы предоставляется, в зависимости от обстоятельств, понижать нормы пособий, установленные настоящей статьей[1].

Примечание: Средняя заработная плата в[2] данной местности устанавливается местным или областным Советом Профессиональных Союзов.

15) Безработный пользуется правом на пособие, начиная с четвертого дня безработицы[3].

16) В случае болезни безработного, не имеющего права на помощь больничной кассы, местная касса безработных входит в соглашение с местною больничною кассою об оказании ему помощи на время болезни по нормам больничных касс, с принятием расходов на счет местной кассы безработных[4].

17) Местная касса безработных учреждается немедленно в каждом, имеющем свыше двадцати тысяч жителей, городе или поселении. В прочих местностях учреждаются местные кассы безработных, каждая из которых охватывает известный район, причем территориальные границы каждого района утверждаются Центральной Комиссией страхования безработицы по представлению Губернской Комиссии страхования безработицы[5].

18) Местным[6] кассам безработных предоставляется право

В проекте:

[1] *Весь пункт читается:* Пособия безработным выдаются в размере полного их заработка, но не выше средней поденной заработной платы для данной местности.

[2] в *нет.*

[3] *Весь пункт читается:* Безработица, продолжающаяся от одного до трех дней, не оплачивается. При безработице, продолжающейся более трех дней, безработный пользуется правом на пособие с первого дня безработицы.

[4] *Весь пункт читается:* В случае болезни безработного касса безработных оказывает ему денежное пособие и бесплатную медицинскую помощь, по нормам больничных касс, входя для этого в соглашение с этими последними.

[5] *Весь пункт читается:* Кассы безработных учреждаются общегородские — для городов и окружные — для округов.

[6] Местным *нет.*

образовывать союзы и вступать в соглашения, как межд собою, так и с другими организациями и учреждениями.

19) Местная[1] касса безработных может от своего имени приобретать права по имуществу, в том числе право собственности и другие права на недвижимые имения, вступать в обязательства, искать и отвечать на суде.

20) Делами местной[2] кассы безработных ведает комитет кассы, состоящий на три-четверти[3] из представителей местного Совета[4] Профессиональных Союзов[5] и на одну четверть из представителей местной больничной кассы. Если в данной местности нет Совета Профессиональных Союзов или единой местной больничной кассы, то собираются делегаты соответственных учреждений (отдельно профессиональных союзов и отдельно больничных касс) и выбирают полагающуюся им часть представителей.

21) Комитет кассы выделяет из себя: а) правление и б) ревизионную комиссию[6].

22) Постановления комитета местной кассы безработных по применению настоящего[7] Положения могут быть обжалованы в двухнедельный срок в Губернскую Комиссию страхования безработицы[8], а постановление губернской комиссии[9] в такой же срок в Центральную Комиссию (ст. 25)[10]. Обжалование не приостанавливает приведения постановлений в исполнение.

В проекте:

[1] Местная *нет.*

[2] местной *нет.*

[3] на три четверти *нет.*

[4] местного Совета *нет.*

[5] *Далее:* фабрично-заводских комитетов и больничных касс в равном числе. Число членов устанавливается этими организациями по взаимному соглашению. *Этим пункт кончается.*

[6] *Далее:* Примечание: С введением прочих видов страхований и образованием общей страховой кассы, управление делами кассы безработных переходит к этой последней.

[7] сего.

[8] в Страховое Присутствие.

[9] постановления Присутствия.

[10] в Страховой Совет.

23) Функции Губернского Присутствия по делам страхования и Страхового Совета возлагаются по применению настоящего Положения на Губернские и Центральную Комиссии страхования безработицы [1].

24) Губернская Комиссия страхования безработицы образуется в составе девятнадцати лиц; из них десять * представителей от Совета Профессиональных Союзов, четыре от больничных касс, один от биржи труда, один от Комиссариата Труда, один от Комиссариата Торговли и Промышленности, один от городского и один от земского самоуправления [2].

25) Центральная Комиссия страхования безработицы находится в Петрограде и состоит из двадцати трех лиц, из них тринадцать от Всероссийского Совета Профессиональных Союзов, пять от рабочей страховой группы при Страховом Совете, два от Комиссариата Труда, один от Комиссариата Торговли и Промышленности, один от Всероссийского Союза Земств и один от Всероссийского Союза Городов.

Примечание. Центральная Комиссия имеет право издавать наказы и инструкции, обязательные для всех местных касс и губернских комиссий, как и все постановления Центральной Комиссии [3].

В проекте:

[1] *Весь пункт читается:* Впредь до реорганизации Страховых Присутствий и Совета на началах преобладающего представительства от рабочих, функции Присутствия и Совета по этому Положению возлагаются на местные и Центральную комиссии по делам страхования на случай безработицы.

[2] *Весь пункт читается:* Местные (губернские) комиссии по делам страхования на случай безработицы образуются при страховых присутствиях и состоят из 21 лица: из них 5 представителей от профессиональных союзов и их объединений, 5 от фабрично-заводских комитетов, 4 от больничных касс, 1 от Комиссии Труда, 1 от Комиссии Торговли и Промышленности, 2 от городского самоуправления, 1 от земского самоуправления.

[3] *Весь пункт читается:* Центральная Комиссия по делам страхования на случай безработицы образуется при Страховом Совете и состоит из 27 лиц. Из них 18 представителей от Всероссийского Совета Профес-

* *В печатных изданиях ошибка:* девять.

26) Распорядительные действия по первоначальному образованию [1] касс безработных, губернских и Центральной комиссий возлагаются на соответственные советы профессиональных союзов, а при их отсутствии — на собрания * представителей профессиональных союзов и больничных касс.

27) В случае, если организации, указанные в ст. 26, в месячный срок не приступят к образованию кассы [2] безработных, таковая учреждается [3] распоряжением Комиссара Труда.

28) Настоящее положение вступает в силу немедленно и вводится в действие по телеграфу. За нарушение настоящего положения полагается наказание по суду до года тюрьмы [4]**.

Председатель Центрального Исполнительного Комитета
Я. Свердлов.

Председатель Совета Народных Комиссаров
В. Ульянов (Ленин).

Народный Комиссар Труда А. Шляпников.

Управляющий делами Совета Влад. Бонч-Бруевич.

11 декабря 1917 г. Секретарь Совета Горбунов.

В проекте:
сиональных Союзов, Центрального Совета Фабрично-Заводских Комитетов и рабочей страховой группы при Страховом совете в равном числе, 2 от Комиссии Труда, 1 от Комиссии Торговли и Промышленности, 1 от земского самоуправления, 1 от городского самоуправления и 4 от предпринимателей.

[1] *Далее:* кассы безработных возлагаются: на местные советы профессиональных союзов, фабрично-заводские комитеты и больничные кассы.

[2] не образуют касс.

[3] таковые учреждаются.

[4] *П. 28 подлинника образован из слияния пп. 28 и 29 проекта; в п. 28 переставлены слова.*

* *В печатных изданиях ошибочно:* собрание.

** *В подлиннике первоначально далее было:* Верно: Ю. Ларин. *Секретарь ВЦИК Аванесов, зачеркнув эту комиссионную заверку, приписал:* Председатель Ц.И.К. Свердлов *и* Подписи сов. нар. комисс. *Написанное Аванесовым:* Свердлов *было зачеркнуто Я. М. Свердловым, который затем подписался. На оставленном Аванесовым свободным месте подписался Ленин, а затем подставил подпись управляющего делами В. Д. Бонч-Бруевич. Остальных подписей в подлиннике нет.*

Вопросы социального страхования получили освещение тотчас после Октября в «Правительственном сообщении о социальном страховании» от 12 ноября (30 октября), в котором была развернута широкая программа «полного социального страхования наемных рабочих, а также городской и сельской бедноты» («Известия», № 213). В протоколе СНК от 28 (15) ноября значится следующее постановление относительно внесенного в СНК положения о страховании на случай безработицы; «1) распубликовать проект положения, снабдив его пояснительной запиской; 2) обязать тт. народных комиссаров ознакомиться с проектом в 2-х дневный срок; 3) внести на рассмотрение в ЦИК». Проект положения, не совпадавший с опубликованным накануне в «Известиях» (№ 225 от 14 ноября) проектом за подписью Ю. Ларина, появился в печати из петроградских газет только в «Правде» № 194, 2 декабря (19 ноября), за подписями Ленина и А. Г. Шляпникова с заголовком «Положение» (а не проект положения), был перепечатан в таком виде в «Известиях Московского Совета Рабочих и Солдатских Депутатов» и позднее иногда цитировался в качестве «Положения» (напр., в московских же «Известиях», в статье Р. Катаняна от 4 января 1918 г., т. е. тогда, когда уже было издано действительное положение). Проект был внесен вновь в СНК и стоял на повестке дня 11 декабря (28 ноября), но был рассмотрен 13 декабря (30 ноября), когда было опять постановлено передать его во ВЦИК. В заседании ВЦИК 14 (1) декабря было постановлено без прений, и даже без предварительного чтения, передать проект в комиссию, с правом, если не будет разногласий, разработать декрет совместно с президиумом и передать затем для опубликования СНК («Протоколы ВЦИК», стр. 122).

152

24 (11) декабря. Декрет об ассигновании 2 млн. руб. на нужды революционного интернационалистического движения.

Подлинник, 1 л., на пишущей машинке, с подписями-автографами; на бланке: Совет Народных Комиссаров. Петроград, *с вписанною датою:* 11 декабря 1917. *Архив, № 2525. — Копия, на пишущей машинке, с подписями от руки; на бланке:* Совет Народных Комиссаров. Петроград, *с вписанным номером:* № 51; *пометки Н. П. Горбунова:* К протоколу от 9/XII 17 || Оригинал у т. Троцкого. Эту копию вернуть мне. В печать. В П.Т.А. *и другою рукою:* Протокол, № 23 п. 6. *Архив, № 10980.*

«Газета», № 51 (13 декабря); «Известия», № 250 (13 декабря); «Правда», № 211 (13 декабря); «Собрание Узаконений», № 8, ст. 112.

ПОСТАНОВЛЕНИЕ

Принимая во внимание, что Советская власть стоит на почве принципов международной солидарности пролетариата и братства трудящихся всех стран; что борьба против войны и империализма может только в международном масштабе привести к полной победе,

Совет Народных Комиссаров считает необходимым притти всеми возможными, и в том числе денежными, средствами на помощь левому интернационалистическому крылу рабочего движения всех стран, совершенно независимо от того, находятся ли эти страны с Россией в войне, или в союзе, или же сохраняют нейтральное положение.

В этих целях Совет Народных Комиссаров постановляет ассигновать на нужды революционного интернационалистического движения в распоряжение заграничных представителей Комиссариата по Иностранным Делам два миллиона рублей.

Председатель Совета Народных Комиссаров
В. Ульянов (Ленин).

Народный Комиссар по Иностранным Делам Л. Троцкий [1].

Управляющий делами Совета Народных Комиссаров
Влад. Бонч-Бруевич.

Секретарь Совета Н. Горбунов.

153

24 (11) декабря. Декрет об Особом совещании по обороне.

Подлинник, 1 л., на пишущей машинке, с подписями-автографами (включая обозначение должностей); пометки: Н. П. Горбунова — Опубликовать. Оригинал мне в руки и другою рукою — 11/XII 1917. № 47. Архив, № 3130.

«Газета», № 30 (12 декабря); «Известия», № 249 (12 декабря) «Собрание Узаконений», № 4, ст. 66.

[1] *«Известия» этим кончают.*

Именем Республики Совет Народных Комиссаров постановляет:

1. Состав Особого Совещания для обсуждения и объединения мероприятий по обороне государства определяется из представителей, по одному из следующих коллегий при Народных Комиссарах: 1) по Военным Делам, 2) Морским, 3) Торговли и Промышленности, 4) Продовольствия, 5) Финансов, 6) Путей Сообщения, 7) Труда, 8) Контроля и 9) Земледелия. Представители довольствующих управлений Военного и Морского ведомств входят в состав Особого Совещания с правом совещательного голоса.

2. Председателем Особого Совещания состоит Народный Комиссар по Военным Делам, который приглашает в состав Особого Совещания сведущих лиц по своему усмотрению.

3. Особое Совещание руководствуется в своей деятельности указаниями Высшего[1] Совета Народного Хозяйства, причем Народный Комиссар по Военным Делам, как председатель Особого Совещания, обязан сообщать Высшему Совету Народного Хозяйства и Совету Народных Комиссаров сведения и разъяснения в порядке сообщений и докладов.

4. Для предварительной подготовки дел при Особом Совещании образуются комиссии, состав которых определяется Народным Комиссаром по Военным Делам, назначающим председателей[2] этих комиссий.

5. На обязанности Особого Совещания лежит ликвидация заказов на оборону или уменьшение их до нормального по мирному времени уровня и связанная с этим демобилизация заводов и перевод их на производство мирного времени.

6. Особое Совещание имеет право изменять по соображениям государственной пользы наряды, договоры и контракты на поставки частных промышленных предприятий.

7. Особое Совещание имеет право назначать комиссаров в частные промышленные предприятия, если владельцы их

---

[1] *В «Известиях» опечатка:* Временного.

[2] *В печатных изданиях общая ошибка:* председателя.

действуют в ущерб государственным интересам, причем означенным комиссарам предоставляются все права контроля по ведению дел предприятий.

8. Члены Особого Совещания за преступные деяния, совершенные ими при исполнении или по поводу исполнения обязанностей, подвергаются ответственности по революционному суду[1].

Председатель Совета Народных Комиссаров
В. Ульянов (Ленин).

Народный Комиссар по Военным Делам Н. Подвойский.

Управляющий делами Совета Народных Комиссаров
Влад. Бонч-Бруевич.

Секретарь Совета Народных Комиссаров Н. Горбунов.

154

24 (11) декабря. Декрет о нормах оплаты труда железнодорожников, о категориях служащих и о 8-часовом рабочем дне во всех отраслях железнодорожного труда.

Проект, 4 лл., на пишущей машинке, с подписями-автографами. АОР 1235. В. 3. 17, лл. 5—8 (перепечатан в издании «Протоколы ВЦИК» стр. 110—117; ср. также: АОР 1235. В. 3. 18, лл. 5 сл.; варианты проекта ниже не приводятся). — Подлинник, 2 лл., из первоначальной копии, заверенной Ю. Лариным, частью на пишущей машинке, частью от руки, с припечатанным машинописью постановлением СНК (см. примечание и № 155), с подписями-автографами; пометки: Протокол 24 пункт 1-ый || № 57. 12/XII 1917; *ниже постановления (№ 155):* Петроград, 11 ноября 1917 г. *Архив, № 10990.*

«Газета», № 32 (14 декабря), «Известия», № 251 (14 декабря); «Правда», № 214 (14 декабря); «Собрание Узаконений», № 8, ст. 116.

---

[1] *В «Известиях» перед подписями:* Подписали.

ДЕКРЕТ
О НОРМАХ ОПЛАТЫ ТРУДА ЖЕЛЕЗНОДОРОЖНИКОВ, КАТЕГОРИЯХ СЛУЖАЩИХ И О 8-МИ-ЧАСОВОМ РАБОЧЕМ ДНЕ ВО ВСЕХ ОТРАСЛЯХ ЖЕЛЕЗНОДОРОЖНОГО ТРУДА

I

Согласно постановления Центрального Исполнительного Комитета Советов Рабочих, Солдатских и Крестьянских Депутатов 2 декабря[1] утверждаются, как закон, следующие нормы оплаты труда для железнодорожников строящихся и эксплоатируемых дорог и подъездных веток, как частных, так и казенных, в зависимости от 14-ти категорий служащих и рабочих и 14 районов железных дорог, выработанных на Всероссийском учредительном железнодорожном съезде в Москве 24 августа 1917 года:

	Для Петрограда и Полярно-Северного района	Для Центрально-Московского района	Для Нижне-Поволжского района	Для Уральского и Прифронтового районов	Для Донецкого района	Для Южно-Кавказского района	Для Оренбургского района	Для Сев.-Кавказ. и Бухарского районов	Для Средне-Азиатского района	Для Сибирского и Дальне-Восточного районов
I категория[2]	285	265	255	245	240	215	200	195	160	155
II »	307	287	277	267	262	237	222	217	182	177
III »	330	310	300	290	285	260	245	240	205	200
IV »	352	332	322	312	307	282	267	262	227	222
V »	375	355	345	335	330	305	290	285	250	245
VI »	390	370	360	350	345	320	305	300	265	260
VII »	405	385	375	365	360	335	320	315	280	275
VIII »	420	400	390	380	375	350	335	330	295	290
IX »	435	415	405	395	390	365	350	345	310	305
X »	450	430	420	410	405	380	365	360	325	320
XI »	465	445	435	425	420	395	380	375	340	335
XII »	480	460	450	440	435	410	395	390	355	350
XIII »	495	475	465	455	450	425	410	405	370	365
XIV »	510	490	480	470	465	440	425	420	385	380

[1] 2 декабря *вставлено Н. П. Горбуновым.*

[2] *В подлиннике вся табличка написана от руки В. А. Аванесовым и наклеена на иной первоначальный график.*

Примечания: 1-е. Распределение дорог по районам указано в особой ведомости [1].

2-е. В пунктах, находящихся на границах соседних районов оклады уплачиваются по нормам, относящимся к высшему по оплате району.

3-е. В указанные выше оклады входят все виды довольствия, а потому все премии и наградные отменяются.

4-е. В случае, если настоящим декретом устанавливаются оклады ниже ныне существующих, вместе с прибавками на дороговизну, то существующие оклады остаются без изменения.

Указанные в статье первой настоящего декрета оклады вступают в силу с 1 сентября 1917 года, как временные, и подлежат пересмотру на предстоящем чрезвычайном делегатском декабрьском [2] съезде железнодорожных служащих, мастеровых и рабочих — с целью безусловного согласования их со ставками Петроградского союза рабочих [3] металлистов, [4] сообразно градации районов по дороговизне и с целью согласования разбивки рабочих и служащих по категориям, принятым в соответственных профессиональных союзах.

Дороги, входящие в те или другие районы, а также ведомость распределения служащих, мастеровых и рабочих по категориям указаны в печатной ведомости, представленной Ц. И. К. Всероссийского ж.-д. Союза [5] Ц. И. К. Советов Рабочих, Солдатских и Крестьянских Депутатов [6].

---

[1] *Прим. 1 в подлиннике подклеено впоследствии, однако, первоначальная нумерация остальных пунктов не была изменена; повидимому, это сделали в копии для печати.*

[2] декабрьском *вставлено в подлиннике В. А. Аванесовым вместо зачеркнутого далее:* назначенном на 15 декабря сего года.

[3] рабочих *выпало в «Газете» и «Собрании Узаконений».*

[4] *Конец пункта приписан В. А. Аванесовым.*

[5] *В печатных изданиях ошибочно:* Съезда; *исправлено по подлиннику; в подлиннике* Ц.И.К... Союза *надписано над зачеркнутым:* Викжелем; *так заменен* Викжель *и далее.*

[6] *См. эту ведомость в «Протоколах ВЦИК», стр. 113 — 114.*

II

Для лиц, пользующихся квартирой в натуре или другими видами натурального довольствия, нормы вознаграждения соответственно уменьшаются согласно правил, указанных в ведомости, представленной Ц. И. К. Всероссийского ж.-д. союза на утверждение Ц. И. К. Советов Рабочих, Солдатских и Крестьянских депутатов[1].

III

Эвакуированные и командированные железнодорожники сверх предусмотренных прав пользуются всеми преимуществами, предусмотренными инструкцией о применении положения о железнодорожных служащих в военное время, утвержденной 12/III 1890 г. и законом 28/IV 1915 г., причем все выдачи по указанным законам должны производиться по новым окладам.

IV

Уравнение в правах временных и поденных служащих и рабочих со штатами.

Согласно постановлений Всероссийского учредительного железнодорожного съезда, уравнять всех временных и постоянно-поденных служащих и рабочих в правах со штатами в отношении оплаты за дни болезни, отпусков и т. п.

Примечание: Постоянно-поденными считаются все поденные рабочие, работа которых не носит случайного характера. Случайный характер работ определяется органами союза совместно с представителями лиц администрации.

V

О продолжительности рабочего дня во всех отраслях железнодорожного труда.

Во всех отраслях физического железнодорожного труда устанавливается экономический 8-ми часовой рабочий день и 6-ти часовой для труда умственного и[2] конторского (теле-

---

[1] *См. там же, стр. 111.*

[2] ***В подлиннике:*** **или.**

графисты, конторщики, табельщики и т. д.) с сокращением продолжительности работ на два часа накануне воскресных дней.

Примечание: На время настоящей войны и демобилизации, равно в виду недостатка технически подготовленных сил, допускаются сверхурочные работы, причем сверхурочные часы оплачиваются в двойном размере.

VI

Для месячных служащих, мастеровых и рабочих, пользующихся по роду своей службы нормальным воскресным и праздничным отдыхом, нормальным экономическим рабочим месяцем считается: 1) для лиц, занятых непрерывным физическим трудом 204 часа; 2) для лиц, занятых непрерывным умственным, конторским или близким к нему трудом 150 часов.

Примечание: Предельная продолжительность непрерывной работы не должна превышать для лиц, занятых физическим трудом, 12-ти часов и для лиц, занятых умственным, конторским или близким к нему трудом — 9-ти часов.

VII

О применении настоящего декрета.

При распределении служащих, мастеровых и рабочих (по категориям, разработанным Всероссийским учредительным ж.-д. съездом) — Главным дорожным комитетам, совместно с представителями профессиональных ж.-д. союзов и представителями администрации, предоставляется право понизить ту или иную категорию службы на одну ступень и повысить не более двух, в зависимости от местных условий службы, а также внести в ту или иную категорию и все должности, не вошедшие в ведомость [1], с привлечением к распределению по категориям соответственных профессиональных союзов.

---

[1] *В подлиннике конец приписан Ю. Ларины.*

VIII

О порядке уплаты по новым окладам.

Уплата по новым окладам производится с 1 сентября 1917 г., причем за декабрь заработок выдается по новым окладам полностью, а разница за прошедшие месяцы выплачивается в следующем порядке:

1) Прибавка за ноябрь должна быть выслана 15 декабря по представлении необходимых сведений Центральным Исполнительным Комитетом Всероссийского ж.-д. союза.

2) Прибавка за сентябрь должна быть выслана в январе[1] 1918 года и

3) Прибавка за октябрь должна быть выслана в феврале 1918 года[2].

Председатель Совета Народных Комиссаров
В. Ульянов (Ленин).

Председатель В.Ц.И.К. Совета Рабочих, Солдатских и Крестьянских Депутатов Свердлов.

Народный Комиссар Путей Сообщения М. Елизаров.

Народный Комиссар Труда А. Шляпников.

Управляющий делами Совета Народных Комиссаров
В. Бонч-Бруевич.

11 декабря 1917 г. Секретарь Совета Н. Горбунов.

Вопрос о повышении заработной платы железнодорожникам стоял настолько остро, что незадолго до Октябрьской революции привел к

---

[1] *В подлиннике:* 15 января *и в п. 3:* 15 февраля. *В «Правде» в пп. 2 и 3 перепутаны месяцы.*

[2] *Далее в подлиннике первоначально было:* Верно: Ю. Ларин; *затем зачеркнуто синим карандашем, с пометкою:* Подписи; *после этого Н. П. Горбунов приписал графы для подписей председателя ВЦИК, народных комиссаров путей сообщения, труда и финансов, а также для управляющего делами и секретаря; с таким составом подписей декрет был опубликован в «Правде» и в «Известиях»; в подлиннике же подписались только Я. М. Свердлов и М. Т. Елизаров, а затем вся эта приписка, кроме подписи Свердлова, была зачеркнута и было припечатано постановление о начале выплаты (см. № 155).*

железнодорожной забастовке. М. Т. Елизаров тотчас же после вступления своего в должность, 24 (11) ноября, заявил, что им вносится в СНК доклад об улучшении положения железнодорожных служащих, причем наряду с нормами, выработанными ранее железнодорожным съездом, он будет исходить также из «тех принципов — главная забота о низших служащих, на которых стоит Совет народных комиссаров» («Известия», № 223). Викжель, который стремился действовать помимо СНК, внес во ВЦИК, после вхождения своего в его состав, проект декрета о нормах заработной платы (дата внесения не ясна: 7 или 10 декабря/24 или 27 ноября). Проект этот обсуждался во ВЦИК на заседании 14 (1) декабря, был принят в основном, передан президиуму для редакционных изменений и на следующий день утвержден («Протоколы ВЦИК» стр. 119). Однако это проведение декрета помимо СНК было предметом рассмотрения в заседании СНК 18 (5) декабря, когда было постановлено назначить комиссию из Э. Э. Эссена, В. Р. Менжинского и М. Т. Елизарова «для детального рассмотрения и изучения железнодорожных прибавочных смет и последующего внесения их в СНК и вторично в ЦИК». В заседании 20 (7) декабря рассматривалось заявление 4 народных комиссаров и было вновь постановлено «просить ЦИК найти возможным пересмотреть его решение». Наконец, в заседании СНК 24 (11) декабря, в присутствии Я. М. Свердлова, было достигнуто соглашение и было постановлено «начать выполнение постановления ЦИК путем уплаты авансов в размере ставок, установленных декретом, не предрешая этим вопроса о пересмотре тарифа в его целом в зависимости от решений Всероссийского железнодорожного съезда, от финансового состояния государства и от будущей нормировки заработной платы». Во ВЦИК вопрос о декрете в связи с задержкою его опубликования СНК стал вновь 25 (12) декабря в виде вопроса СНК. В своих объяснениях СНК указал, что декрет был представлен в СНК недостаточно подготовленным и СНК смог только 20 (7) декабря его рассмотреть, что 24 (11) декабря уже достигнуто соглашение и что есть новые обстоятельства, которые необходимо иметь в виду при пересмотре декрета.

155

24 (11) декабря. Постановление о выдаче аванса железнодорожникам согласно ставок, установленных декретом 11 декабря.

Подлинник, см. № 151, стр. 283.

«Газета», № 32 (14 декабря); «Известия», № 251 (14 декабря); «Правда», № 214 (14 декабря); «Собрание Узаконений», № 8, ст. 117.

ПОСТАНОВЛЕНИЕ СОВЕТА НАРОДНЫХ КОМИССАРОВ

Начать выполнение постановления Центрального Исполнительного Комитета Совета Рабочих, Солдатских и Крестьянских Депутатов от[1] 2 декабря о нормах оплаты труда железнодорожникам путем уплаты авансом[2] в размере ставок, установленных вышенапечатанным декретом, не предрешая[3] вопроса о пересмотре тарифа в целом в зависимости от решений Всероссийского железнодорожного съезда, от финансового состояния государства и от будущей общей нормировки заработной платы вообще.

Председатель Совета Народных Комиссаров
В. Ульянов (Ленин)[4].

Управляющий делами Совета[5] Бонч-Бруевич.

Секретарь Н. Горбунов.

11 декабря 1917 г.[6]

156

24 (11) декабря. Постановление о назначении В. Н. Яковлевой и А. П. Смирнова членами коллегии Народного комиссариата по внутренним делам.

Подлинник, 1 л., на пишущей машинке, с подписями-автографами; на бланке: Совет Народных Комиссаров. Петроград, *с вписанною датою:* 11 декабря 1917 г.; *пометки:* протокол 24 пункт 2 || 11/XII 17. *Архив, № 10991.*

«Газета», № 31 (13 декабря); «Известия», № 250 (13 декабря).

---

[1] *В подлиннике* от *зачеркнуто.*

[2] *Переделано Н. П. Горбуновым из первоначального:* авансов, *которое перешло, однако, в «Правду».*

[3] *В подлиннике далее:* этим.

[4] *В подлиннике далее:* Комиссары: Эссен. М. Елизаров.

[5] *В подлиннике подпись не заполнена.*

[6] *В «Правде» и «Известиях» впереди даты:* Петроград; *так и в подлиннике.*

ПОСТАНОВЛЕНИЕ

Совет Народных Комиссаров назначает, вместо выбывших из коллегии Комиссариата по Внутренним Делам Муранова и Урицкого, Варвару Николаевну Яковлеву и Александра Петровича Смирнова[1].

Председатель Совета Народных Комиссаров
В. Ульянов (Ленин).

За Народного Комиссара по Внутренним Делам[2]
Вл. Бонч-Бруевич.

Секретарь Совета[3] Н. Горбунов.

11-го декабря 1917 г.

Назначение В. Н. Якозлевой и А. П. Смирнова состоялось в заседании СНК 24 (11) декабря. Вопрос об освобождении Муранова был решен в СНК 21 (8) декабря.

157

25 (12) декабря. Декрет об оставлении в силе обязательств по поставкам и заготовкам продовольствия для армии.

Подлинник, 1 л., рукою А. Г. Шлихтера, с подписями-автографами; пометка: 13/XII. № 64. *Архив, № 11049.*

«Газета», № 32 (14 декабря); «Известия», № 251 (14 декабря); «Правда», № 214 (13 декабря); «Собрание Узаконений», № 8, ст. 119.

ДЕКРЕТ

Совет Народных Комиссаров постановил:

Подтверждается, что все обязательства, возложенные договорами[4] на контрагентов по поставкам и заготовкам продовольствия

---

[1] *В «Известиях» перед подписями:* Подписали.

[2] *В подлиннике:* Народный ... Делам *и далее подписи нет.*

[3] *В подлиннике и в «Известиях» далее:* Нар. Ком.; *в «Известиях» даты нет.*

[4] *Во всех печатных изданиях ошибка:* договором; *повидимому, эта ошибка была сделана при изготовлении общей копии для печати;* договорами *в подлиннике вставлено.*

для армии, остаются в силе. Виновные в неисполнении [1] этих договоров подлежат суду революционного трибунала.

Председатель Совета Народных Комиссаров
В. Ульянов (Ленин).

Народный Комиссар Продовольствия [2] А. Шлихтер.

Народный Комиссар по Военным Делам Н. Подвойский.

Управляющий делами Совета Народных Комиссаров [3]
Вл. Бонч-Бруевич.

12 декабря 1917 г. Секретарь Н. Горбунов.

158

25 (12) декабря. Постановление ВЦИК об изменениях в составе Совета народных комиссаров.

Подлинник, 1 л., рукою Я. М. Свердлова. АОР 130. Б. 1917. 29а, л. 109.

«Газета», № 33 (15 декабря); «Известия», № 252 (15 декабря); «Собрание Узаконений», № 9, ст. 128.

В заседании Центрального Исполнительного Комитета Советов Рабочих, Солдатских и Крестьянских Депутатов в качестве членов Совета Народных Комиссаров утверждены:

т. Штейнберг — Народным Комиссаром по делам Юстиции,

т. Трутовский — Народным Комиссаром по Местному Самоуправлению,

т. Карелин — Народным Комиссаром имуществ Российской Республики,

т. Алгасов
т. Михайлов } Народными Комиссарами без портфелей.

Председатель Ц.И.К. Советов Рабочих, Солдатских и Крестьянских Депутатов Я. Свердлов.

---

[1] *В подлиннике надписано над зачеркнутым:* нарушении.

[2] *В «Правде» и «Известиях»:* по Продовольствию.

[3] *В подлиннике далее подписи нет.*

Вопрос о вхождении левых социалистов-революционеров обсуждался в заседании СНК 22 (9) ноября, причем условием вхождения было поставлено следующее требование: «комиссары в своей деятельности проводят общую политику Совета народных комиссаров». В постановлении СНК, кроме осуществленных постановлением ВЦИК изменений, были намечены еще: новый Комиссариат дворцов, куда предполагалось назначить левого социалиста-революционера Измайлова; осуществившееся затем назначение П. Прошьяна комиссаром почт и телеграфов; подтверждение Колегаева в его должности; вопрос о Народном комиссариате путей сообщения откладывался в зависимости от решений железнодорожных съездов. С этим постановлением связано и одновременное постановление ВЦИК, публикуемое за № 159.

159

25 (12) декабря. Постановление ВЦИК об изменении положения о Высшем совете народного хозяйства и назначении В. В. Оболенского.

«Газета», № 33 (15 декабря); «Известия», № 252 (15 декабря); «Собрание Узаконений», № 9, ст. 129.

Ц. И. К. постановил в заседании от 12 декабря 1917 года: В дополнение к положению о Высшем Совете Народного Хозяйства установить, что председателем Совета назначается Народный Комиссар по организации и урегулированию производства.

Народным Комиссаром по организации и урегулированию производства утверждается тов. Валериан Валарианович Оболенский.

Председатель Ц.И.К. Я. Свердлов.

13 декабря 1917 года.

Постановление предварительно рассматривалось СНК 9 (22) декабря.

160

25 (12) декабря. Постановление об увольнении служащих бывшего «Вестника Временного Правительства».

Подлинник, 1 л., на пишущей машинке, с подписями-автографами; на бланке: Совет Народных Комиссаров. Петроград,

с вписанными датою и номером: 3 декабря 1917 г. № 61; *пометка:* вернуть Таргулову. *Архив, № 3115. — Копия, в которой в дате первоначальное:* 3 *зачеркнуто и написано:* 12. *АОР 150. Б. 1917. 29 а, л. 108.*

«Газета», № 32 (14 декабря).

ПОСТАНОВЛЕНИЕ

1. Увольняются со службы, считая с 1-го ноября с. г., все служащие редакции и конторы бывшего «Вестника Временного Правительства», без права на пенсию.

2. Все произведенные означенным в п. 1 сего постановления лицам уплаты, начиная с 1-го ноября с. г. признаются недействительными и получившие таковые суммы обязуются немедленно, под страхом личной и имущественной ответственности, вернуть их в Государственное Казначейство.

3. Упомянутые в п. 1 сего постановления служащие, занимавшие казенные квартиры, должны их освободить в двухнедельный с[1] сего числа срок.

Председатель Совета[2] Народных Комиссаров
В. Ульянов (Ленин).

Управляющий делами Совета[3] Бонч-Бруевич.

Секретарь Совета Н. Горбунов.

12-го декабря 1917 г.

161

25 (12) декабря. Постановление об увольнении главноуполномоченного при государственных театрах Ф. Д. Батюшкова и заведующего заготовочной частью С. Л. Бертенсона.

«Известия», № 250 (13 декабря); «Газета», № 33 (15 декабря).

---

[1] *В подлиннике:* от.

[2] Совета *выпало в «Газете»; восстановленно по подлиннику.*

[3] *В подлиннике подпись далее не заполнена.*

ПО ВЕДОМСТВУ ГОСУДАРСТВЕННЫХ ТЕАТРОВ

Главноуполномоченный при Государственных театрах Федор Дмитриевич Батюшков и заведующий заготовочной частью Сергей Львович Бертенсон увольняются от занимаемых ими должностей.

Председатель Совета Народных Комиссаров
В. Ульянов (Ленин).

Народный Комиссар по Просвещению
А. В. Луначарский.

На письмо А. В. Луначарского, предлагавшего явиться для доклада о положении дел в театрах Батюшков ответил отказом.

162

Не позднее 25 (12) декабря. Постановление о назначении В. В. Шмидта и Г. Ф. Федорова помощниками народного комиссара труда

«Газета», № 31 (13 декабря); «Известия», № 250 (13 декабря).

РАСПОРЯЖЕНИЯ ПО НАРОДНОМУ КОМИССАРИАТУ ТРУДА

Назначаются помощниками Народного Комиссара Труда: 1) Василий Владимирович Шмидт, 2) Григорий Федорович Федоров.

Председатель Совета Народных Комиссаров
Вл. Ульянов (Ленин).

Народный Комиссар Труда
Александр Шляпников [1].

---

[1] *В «Известиях» подпись А. Шляпникова помещена ранее подписи Ленина.*

Не позже 25 (12 декабря). Положение о земельных комитетах.

«Газета», № 31 (13 декабря); «Собрание Узаконений», № 7, ст. 105.

ПОЛОЖЕНИЕ О ЗЕМЕЛЬНЫХ КОМИТЕТАХ

I. Общие положения.

1. Для проведения в жизнь земельных законов, как уже изданных, так и имеющих быть изданными впредь, до окончательной земельной реформы и установления новых земельных отношений, учреждаются Главный и местные земельные комитеты.

2. Главный земельный комитет в пределах задач, обозначенных в пункте 1-м настоящего Положения, является самостоятельным учреждением в составе центральных государственных установлений.

3. Местные земельные комитеты действуют под общим руководством Главного земельного комитета.

II. О местных земельных комитетах.

4. Губернские (областные), уездные (окружные) и волостные земельные комитеты учреждаются повсеместно в губерниях (областях), уездах (округах и отделах) и волостях.

Состав местных земельных комитетов.

5. Волостной земельный комитет избирается на основе всеобщего, прямого, равного и тайного избирательного права по расчету от каждых 500 человек населения одного члена. В состав волостного земельного комитета входят также представители смежных волостей по одному от каждой волости.

Примечание. Положения об организации сельско-хозяйственных рабочих и о представительстве их в волостных земельных комитетах будут изданы особо.

6. В состав уездных земельных комитетов входят:

1) По одному представителю от каждого волостного земельного комитета уезда.

2) Один представитель от уездного земства и один член, избираемый городской думой уездного города.

3) 6 представителей от уездного Совета Крестьянских Депутатов и по два представителя от уездных Советов Рабочих и Солдатских Депутатов (если таковые существуют).

Примечание. Где нет Советов Рабочих и Солдатских Депутатов, все десять депутатов посылаются Советом Крестьянских Депутатов.

4) Уездный земельный комитет может приглашать в свои заседания сведущих лиц, с правом решающего голоса по вопросам их специальности.

7. В состав губернских (областных) земельных комитетов входят:

1) По 1 представителю от каждого уездного земельного комитета.

Примечание. Губернский земельный комитет может увеличить представительство до 2 от уездных земельных комитетов.

2) 1 представитель губернского земства и один, избираемый городской думой губернского города.

3) 12 представителей от губернского Совета Крестьянских Депутатов и по 3 представителя от Советов Рабочих и Солдатских Депутатов.

Примечание. Где нет Советов Рабочих и Солдатских Депутатов, все 18 депутатов посылаются Советом Крестьянских Депутатов.

4) Уездный земельный комитет может приглашать на свои заседания сведущих лиц с правом решающего голоса по вопросам их специальности.

8. В члены земельных комитетов могут быть избираемы лица, имеющие право участвовать в выборах по земскому и городскому самоуправлению, независимо от места жительства их в момент избрания.

9. Заведывание текущими делами местных земельных комитетов (волостных, уездных и губернских) и приведение их постановлений в исполнение возлагается на образуемые комитетами с этой целью коллегиальные исполнительные органы (земельные управы).

III. О Главном земельном комитете.

10. В состав членов Главного земельного комитета входят:

1) Коллегия по земельным делам во главе с комиссаром.

2) Представители губернских (областных) земельных комитетов по одному от каждого.

3) 25 представителей от Всероссийского Совета Крестьянских Депутатов.

4) 12 представителей от Всероссийского Совета Рабочих и Солдатских Депутатов.

5) Представители политических партий, по одному от каждой, по постановлению Главного комитета.

6) Представители крупнейших ученых экономических и сельско-хозяйственных обществ: Вольного Экономического, Московского общества сельского хозяйства, Общества А. И. Чупрова, Киевского и Харьковского сельско-хозяйственных обществ, Общества сельского хозяйства юга России и других, по постановлению Главного земельного комитета, по одному представителю от каждого общества, с правом совещательного голоса.

7) Представители национальных и племенных групп, имеющих своеобразные формы земельного уклада, по постановлению Главного земельного комитета.

8) Представители коллегий финансов, юстиции, внутренних дел, по одному от каждой.

9) 25 членов по избранию Главного земельного комитета из числа лиц, заявивших себя научной или практической деятельностью по земельному вопросу или в соприкасающихся с ним областях.

10) Сведущие лица, приглашаемые председателем с правом совещательного голоса.

Примечание 1. Представители прочих коллегий, сверх

членов комитета, указанных в пп. 1 и 8 настоящей статьи, присутствуют в комитете с правом совещательного голоса.

Примечание 2. Вопрос о представительстве в Главный всероссийский земельный комитет от автономных единиц, входящих в состав Российской Федеративной Республики, настоящим положением не разрешается. Его решение будет установлено соглашением Главного всероссийского земельного комитета с Главным земельным комитетом автономных единиц. Временно же представители губерний, входящих в состав автономных единиц, участвуют в Главном всероссийском земельном комитете на общих основаниях.

11. Главный земельный комитет выбирает из своей среды председателя и 4 товарищей председателя.

12. Органами Главного земельного комитета являются:

1) общее собрание Главного земельного комитета, 2) совет, 3) президиум и 4) управление делами.

13. Общее собрание Главного земельного комитета является органом, руководящим всей деятельностью Главного земельного комитета и действующим в периоды сессий.

14. Постоянно действующим органом комитета, руководящим работой в межсессионное время, является совет Главного земельного комитета, в который входят: а) 35 членов по избранию общего собрания Главного земельного комитета, б) председатель комитета, товарищи председателя, управляющий делами Главного земельного комитета и помощники управляющего, в) коллегия земледелия во главе с комиссаром, г) заведывающие отделами: всероссийской сельско-хозяйственной переписи, сельско-хозяйственной статистики и сельско-хозяйственной экономии и политики.

15. Президиум комитета состоит из председателя Главного земельного комитета, его товарищей и управляющего делами Главного земельного комитета и является распорядительным органом общего собрания и совета по текущим делам Главного земельного комитета.

16. Управление делами Главного земельного комитета является исполнительным органом Главного земельного комитета и состоит из управляющего делами, помощников управляющего

и начальников отделов по назначению президиума Главного земельного комитета и прочих должностных лиц по штату.

17. Порядок деятельности органов Главного земельного комитета определяется наказом, утверждаемым общим собранием Главного земельного комитета и публикуемым в «Газете Рабочего и Крестьянского Правительства».

18. На Главный земельный комитет возлагается:

1) Общее руководство собиранием и разработкой необходимых для земельной реформы сведений и другими подготовительными к ней действиями.

2) Составление общего окончательного проекта земельной реформы.

3) Составление и предварительное рассмотрение законопроектов по урегулированию земельных правоотношений в связи с осуществлением земельной реформы.

4) Возбуждение законодательных предположений и представление их Совету Народных Комиссаров.

19. К работам по подготовке земельной реформы (п. п. 1, 2, 3 ст. 18) Главный земельный комитет имеет право привлекать, по соглашению с коллегией земледелия, соответствующие органы и личный состав Комиссариата Земледелия.

20. В отношении местных земельных комитетов Главному земельному комитету принадлежит:

1) Руководство по указанным в п. 1 ст. 18 предметам.

2) Созыв съездов и совещаний (всероссийских, областных, районных и т. п.) представителей земельных комитетов.

Примечание: По заявлению 10 губернских земельных комитетов Главный земельный комитет обязан созвать всероссийскую сессию земельных комитетов.

3) Разрешение возбуждаемых коллегией земледелия отдельных вопросов, касающихся направления деятельности местных комитетов.

4) Контроль за деятельностью местных земельных комитетов по изданию ими обязательных постановлений.

5) Разрешение пререканий и споров между отдельными комитетами по вопросам подведомственности комитетам.

IV. Предметы ведения местных земельных комитетов.

21. Все земли нетрудовых хозяйств, со всем сельско-хозяйственным живым и мертвым инвентарем, а также со всеми сельско-хозяйственными и жилыми постройками, со всеми запасами сельско-хозяйственных продуктов и материалов, воды местного хозяйственного значения и леса переходят в ведение и распоряжение земельных комитетов.

Примечание: О порядке перехода земель сельско-хозяйственного, промыслового и промышленного значения, городских и фабрично-заводских будут изданы особые положения.

22. В круг ведения волостных земельных комитетов входит:

1) Принятие мер для наиболее целесообразного использования изъятых из частного распоряжения имуществ.

2) Разрешение споров и недоразумений, возникающих в пределах волости, по вопросам, входящим в круг ведения волостного земельного комитета, как самостоятельно, так и через посредство третейских судов и примирительных камер.

3) Исполнение поручений губернского и уездного земельных комитетов: а) по собиранию необходимых для земельной реформы сведений, б) по составлению соображений и заключений по относящимся к ней вопросам и в) по выполнению необходимых для нее подготовительных действий.

4) Приведение в исполнение постановлений по земельным делам центральной власти и постановлений и поручений Главного, губернского и уездного земельных комитетов.

23. К предметам ведения уездных и губернских (областных) земельных комитетов относятся:

а) учет всех земель, инвентаря, построек, сельско-хозяйственных продуктов, материалов и собирание необходимых для земельной реформы сведений, составление соображений и заключений по относящимся к ней вопросам, а также выполнение необходимых для нее подготовительных действий;

б) фактическое изъятие земель, построек, инвентаря, сельско-хозяйственных продуктов и материалов из владения частных лиц;

в) выделение культурных имений, охрана их от обесценения и организация в них хозяйства;

г) распределение земельного фонда и сельско-хозяйственного инвентаря в уравнительно-трудовое пользование;

д) разрешение, в кругу своего ведения, споров и недоразумений, когда такие споры выходят из пределов власти волостных (уездных) комитетов, как непосредственно, так и через посредство третейских судов и примирительных камер;

е) издание обязательных постановлений, согласуемых с общегосударственными интересами, по предметам ведения данного земельного комитета.

24. На постановления волостного земельного комитета могут быть приносимы жалобы в уездный земельный комитет; постановления уездного земельного комитета могут быть обжалованы в губернский, жалобы на постановления губернского комитета приносятся в Главный земельный комитет.

Примечание: Жалобы на решения губернских земельных комитетов в Главный и на решения уездных комитетов в губернский не приостанавливают приведения в исполнение таковых решений.

25. Земельные комитеты, как по жалобам, так и в порядке надзора, могут отменять или изменять постановления комитета низшей инстанции, а также, до пересмотра дела, приостанавливать приведение в исполнение их постановлений.

26. По вопросам, возникающим в делах земельных комитетов и затрагивающим задачи других государственных или земских и иных общественных учреждений, земельные комитеты действуют по соглашению с соответствующими учреждениями.

27. Государственные и общественные учреждения, должностные лица и милиция обязаны оказывать земельным комитетам и их исполнительным органам свое содействие в осуществлении возложенных на них обязанностей.

28. Земельным комитетам предоставляется право требовать не только от учреждений, но и от частных лиц разного рода сведения, справки и, для обозрения, документы, необходимые комитетам при осуществлении возложенных на них задач.

29. На покрытие расходов по содержанию и работам земельных комитетов все земли губернского земельного фонда облагаются особым минимальным подесятинным налогом; размер подесятинного земельного налога и смета расходов на земельные комитеты устанавливаются ежегодно губернскими съездами волостных земельных комитетов. Главный земельный комитет вырабатывает скалу дифференциальной ренты, взимаемой с комитетов многоземельных губерний, в целях уравнительного материального обеспечения земельных комитетов в губерниях малоземельных. До проведения в жизнь настоящей системы финансирования земельные комитеты получают заимообразно аванс на содержание из средств государства или из взносов в депозит комитетов, поступающих за пользование землей.

Примечание. В дальнейшем земельные комитеты должны содержаться на средства из доходов надельных сельских хозяйств особо высокой культуры.

30. Делопроизводство в земельных комитетах освобождается от гербового и других сборов.

V. О губернских съездах земельных комитетов.

1) Ежегодно в губернии созывается губернский съезд земельных комитетов в составе: а) по одному представителю от каждого волостного земельного комитета, б) по одному от каждой уездной земельной управы, в) всех членов губернской земельной управы, г) по два представителя от каждого уездного Исполнительного Комитета Советов Крестьянских Депутатов, д) всего Исполнительного Комитета губернского Совета Крестьянских Депутатов, е) по пяти представителей от губернского Совета Рабочих и Солдатских Депутатов.

2) Губернскому съезду земельных комитетов принадлежит: а) рассмотрение и утверждение сметы на содержание земельных комитетов, устанавливание и раскладка десятинного земельного сбора, б) рассмотрение и дополнение к законоположениям центральной власти применительно к местным условиям.

3) Разработка и утверждение общего плана ведения хозяйства в культурных имениях на новых началах.

4) Инициатива созыва экстренного губернского съезда земельных комитетов принадлежит: а) губернскому земельному комитету, б) Исполнительному Комитету губернского Совета Крестьянских Депутатов, в) $^1/_3$ уездных земельных комитетов губерний.

Председатель Народных Комиссаров
Владимир Ульянов (Ленин).

Народный Комиссар Земледелия Андр. Колегаев.

Управляющий делами В. [Бонч-]Бруевич.

Делопроизводитель Горбунов.

Проект положения о земельных комитетах и инструкция для них были внесены в СНК А. Л. Колегаевым 18 (5) декабря. СНК постановил назначить комиссию в составе Ленина, И. В. Сталина, А. Л. Колегаева и А. Г. Шлихтера для рассмотрения проектов, и в случае единогласного решения об окончательной редакции этих проектов считать их утвержденными СНК. Повидимому, в этой комиссии рассматривалось только положение о земельных комитетах, так как инструкция была опубликована только за подписью членов коллегии Народного комиссариата по земледелию и с датою 17 (4) декабря, т. е. с датою, более раннею, чем постановление СНК.

164

27 (14) декабря. Декрет о национализации банков.

«Газета», № 35 (17 декабря); «Известия», № 252 (15 декабря); «Собрание Узаконений», № 10, ст. 150.

ДЕКРЕТ
О НАЦИОНАЛИЗАЦИИ БАНКОВ

В интересах правильной организации народного хозяйства, в интересах решительного искоренения банковой спекуляции и всемерного освобождения рабочих, крестьян и всего трудящегося населения от эксплоатации банковым капиталом, и

в целях образования подлинно служащего интересам народа и беднейших классов — единого народного банка Российской Республики, Ц. И. К. постановляет:

1) Банковое дело объявляется государственной монополией.

2) Все ныне существующие частные акционерные банки и банкирские конторы объединяются с Государственным Банком.

3) Активы и пассивы ликвидируемых предприятий перенимаются Государственным Банком.

4) Порядок слияния частных банков с Государственным Банком определяется особым декретом.

5) Временное управление делами частных банков передается совету Государственного Банка.

6) Интересы мелких вкладчиков будут целиком обеспечены.

Национализация банков в качестве ближайшей задачи советской власти была поставлена на очередь Лениным тотчас же после Октябрьской революции. Заметка о ней имеется в наброске, сделанном Лениным, повидимому, 8 ноября (26 октября) (Архив, № 2070). В одной неопубликованной в свое время январской статье 1918 г., Ленин писал, что «рабочий контроль и национализация банков начали проводиться в жизнь, а это именно и есть первые шаги к социализму» (Ленин, Соч., т. XXII, стр. 155). Выступая на III съезде Советов, Ленин, коснувшись создания ВСНХ, говорил, что «только эта мера вместе с национализацией банков и железных дорог, которая будет проведена в ближайшие дни, даст нам возможность приняться за постройку нового социалистического хозяйства» (Ленин, Соч., т. XXII, стр. 215). В той же речи Ленин дал изложение хода событий, которые привели к изданию декрета 27 (14) декабря. В протоколах СНК мы не находим данных относительно обсуждения этого декрета, но он обсуждался в совещании СНК 25 (12) или 26 (13) декабря (Ленин, Соч., т. XXII, стр. 594). Утром 27 (14) декабря банки были заняты, а вечером во ВЦИК был внесен Г. Я. Сокольниковым декрет. В прениях выступил Ленин, полемизировавший с объединенцем Б. В. Авиловым и левым социалистом-революционером Трутовским, из которых первый вообще возражал против декрета, а второй заявил, что будет голосовать за него «в принципе». Ленин настаивал на том, чтобы декрет принять тотчас же, так как иначе «банки примут все меры для сугубого расстройства хозяйства» и «нас погубят противодействие нам и саботаж» (Ленин, Соч., т. XXII, стр. 144).

165

28 (14) декабря. Декрет о ревизии стальных ящиков в банках.

«Газета», № 55 (17 декабря); «Правда», № 216 (16 декабря) «Собрание Узаконений», № 10, ст. 151.

ДЕКРЕТ
О РЕВИЗИИ СТАЛЬНЫХ ЯЩИКОВ В БАНКАХ

1) Все деньги, хранящиеся в банковских стальных ящиках, должны быть внесены на текущий счет клиента в Государственном Банке.

Примечание: Золото в монете и слитках конфискуется и передается в общегосударственный золотой фонд.

2) Все владельцы стальных ящиков обязаны немедленно по вызове явиться в банк с ключами для присутствия при производстве ревизии стальных ящиков.

3) Все владельцы, не явившиеся в трехдневный срок по вызове их, считаются злонамеренно уклонившимися от ревизии.

4) Ящики, принадлежащие злонамеренно уклонившимся лицам, подлежат вскрытию следственными комиссиями, назначенными комиссарами Государственного Банка, и все содержащееся в них имущество конфискуется Государственным Банком в собственность народа.

Примечание: Следственные комиссии могут в уважительных случаях отсрочивать ликвидацию.

Декрет о ревизии сейфов, тесно связанный с декретом о национализации банков, был принят во ВЦИК в тот же день и тем же большинством, что и декрет о банках. Г. Я. Сокольников в своей речи указал, что путем ревизии сейфов удастся обнаружить спекулятивно нажитые деньги, «происхождение которых особенно нечистоплотное, так что владельцы не решились вкладывать их на текущие счета и охраняют за стальными брусьями и решетками ящиков, оберегаемых наемной; банковской стражей» («Протоколы ВЦИК», стр. 149).

166

27 (14) декабря. Декрет об упразднении Государственного совета и Государственной канцелярии.

Подлинник, 1 л., на пишущей машинке, с подписями-автографами, включая обозначения должностей; пометка: Протокол №25

пункт 13. *Архив, № 11003. — Копия, являющаяся вторым машинописным экземпляром подлинника, без подписей, с пометкой:* Копия. № 71. *Архив, № 11003 переп.*

«Газета», № 33 (15 декабря); «Известия», № 252 (15 декабря); «Собрание Узаконений», № 9, ст. 123.

ДЕКРЕТ
ОБ УПРАЗДНЕНИИ ГОСУДАРСТВЕННОГО СОВЕТА И ГОСУДАРСТВЕННОЙ КАНЦЕЛЯРИИ

Совет Народных Комиссаров постановляет:

1. Упразднить Государственный Совет.

2. Всех членов Государственного Совета по назначению, оставленных Временным Правительством за штатом, считать уволенными с 25 октября 1917 года.

3. Упразднить Государственную Канцелярию.

4. Поручить Народному Комиссариату Юстиции принять необходимые меры к распределению неоконченных дел Государственного Совета и Государственной Канцелярии между соответствующими Народными Комиссариатами [1].

5. Кодификационный отдел бывшего Правительствующего [2] Сената вместе с Библиотекой сравнительного законоведения и Архивом законодательных дел передать в ведение Народного Комиссариата Юстиции.

Председатель Совета Народных Комиссаров
В. Ульянов (Ленин).

Управляющий делами Совета Народных Комиссаров [3]
Влад. Бонч-Бруевич.

Секретарь Совета Народных Комиссаров

14 [4] декабря 1917 года. Н. Горбунов.

Проект этого декрета был внесен в СНК В. А. Алгасовым и принят в заседании 26 (13) декабря.

---

[1] *В подлиннике и копии исправлено из первоначального:* Комиссарами.

[2] *В подлиннике описка, перешедшая в печатные издания:* Правительственного.

[3] *В подлиннике* Совета... Комиссаров *нет.*

[4] *В подлиннике дата:* 13, *причем она вписана в машинописный текст от руки; в копии вписано:* 14; *впереди даты:* Петроград.

167

27 (14) декабря. Постановление о назначении М. Н. Скрыпник вторым секретарем Совета народных комиссаров.

Подлинник, 1 л., на пишущей машинке, с подписями-автографами; на бланке: Совет Народных Комиссаров. Петроград, *с вписанными датою и номером:* 14 декабря 1917 г. № 354; *печать:* Управление делами Крестьянск. и рабоч. Правительства Республики России. *Архив, № 3131.*

«Правда», № 216 (15 декабря); «Известия», № 253 (16 декабря).

ПОСТАНОВЛЕНИЕ
СОВЕТА НАРОДНЫХ КОМИССАРОВ

Назначается вторым секретарем Совета Народных Комиссаров тов. Мария Николаевна Скрыпник.

Председатель Совета Народных Комиссаров
В. Ульянов (Ленин).[1]

Управляющий делами Совета Народных Комиссаров
Влад. Бонч-Бруевич.

Секретарь Совета Н. Горбунов.

168

28 (15) декабря. Декрет об организации Высшим советом народного хозяйства комиссии практиков.

Подлинник, 1 л., рукою Ленина (печатается под литерою а); пометка: к [п.] 5 || принята. *Архив, № 11008.—Копия для печати, заверенная секретарем; пометка:* № 78. *АОР 130. Б. 1917, 29а, л. 112.*

«Известия», № 254 (17 декабря; печатается под литерой б); «Газета», № 35 (17 декабря); «Собрание Узаконений», № 10, ст. 147.

---

[1] *В «Известиях»:* Ленин-Ульянов.

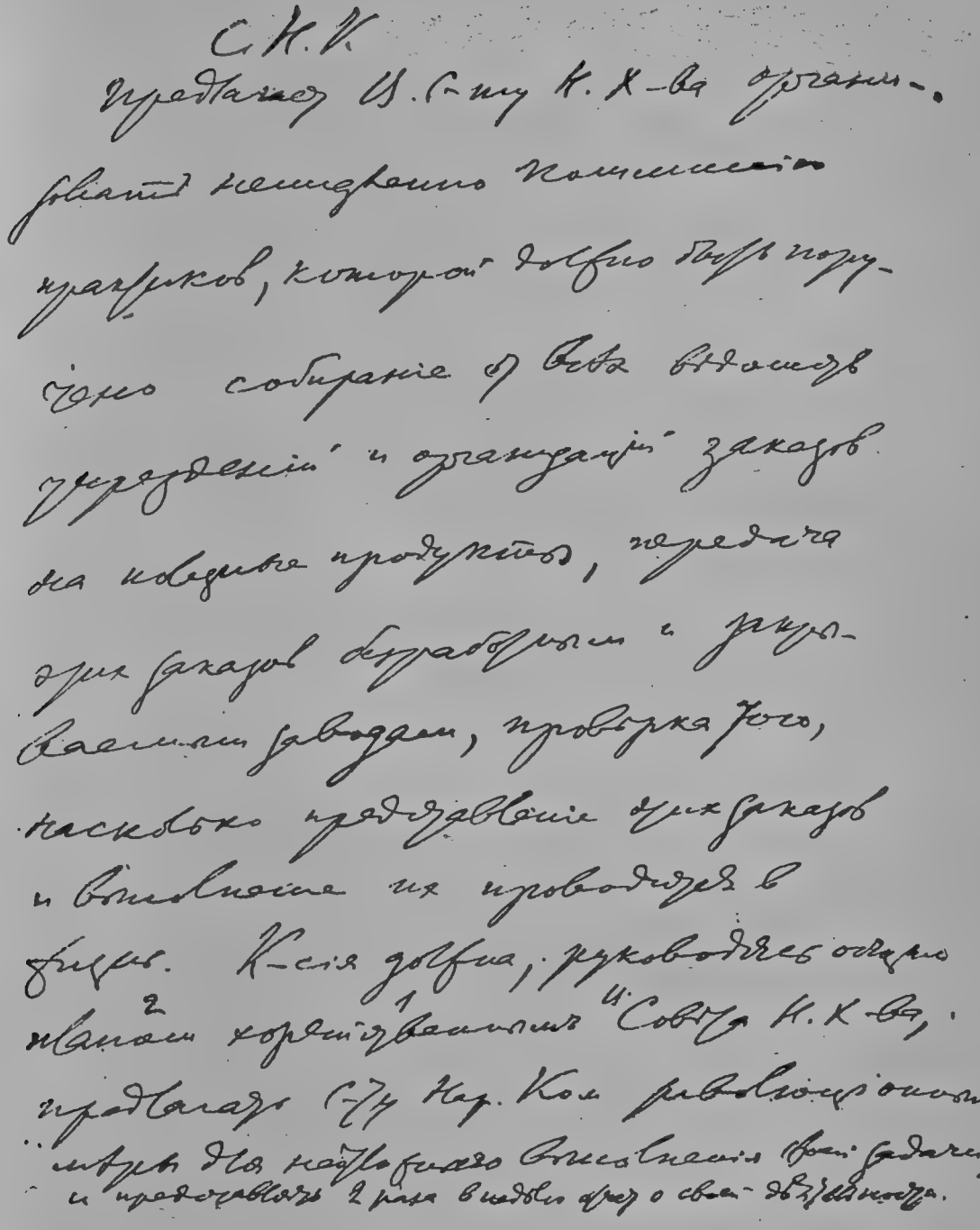

Рукопись Ленина: Декрет об организации Высшим советом народного хозяйства комиссии практиков — 28 (15) декабря 1917 г.

Уменьшено

а

С[овет] Н[ародных] К[омиссаров] предлагает В[ысшему] [1] С[ове]ту Н[ародного] Х[озяйст]ва организовать немедленно комиссию практиков, которой должно быть поручено собирание от всех ведомств[,] учреждений и организаций заказов на полезные продукты, передача этих заказов безработным и закрываемым заводам, проверка того, насколько представление [2] этих заказов и выполнение их проводится [3] в жизнь. К[омис]сия должна, руководясь [4] общим хозяйственным планом * В[ысшего] ** Совета Н[ародного] Х[озяйст]ва, предлагать С[ове]ту Нар[одных] Ком[иссаров] революционные меры для неотложного выполнения своей задачи и представлять 2 раза в неделю отчет о своей деятельности.

б

Совет Народных Комиссаров предлагает Совету Народного Хозяйства организовать немедленно комиссию практиков, которой должно быть поручено собирание от всех ведомств, учреждений и организаций заказов на полезные продукты, передача этих заказов безработным и закрываемым заводам, проверка того, насколько представление этих заказов и выполнение их проводятся в жизнь. Комиссия должна, руководясь общим хозяйственным планом Совета Народного Хозяйства, предлагать Совету Народных Комиссаров революционные меры

Варианты ленинского текста:

* *Переставлено из первоначального:* планом хозяйственным.

** В[ысшего] *вписано.*

Последующие изменения печатных изданий:

[1] Высшему *здесь и далее опущено.*

[2] *Так и в «Известиях»; в «Газете» и «Собрании Узаконений»:* предоставление.

[3] *Во всех изданиях:* проводятся.

[4] *Так и в «Известиях»; в «Газете» и «Собрании Узаконений»:* руководить.

для неотложного выполнения своей задачи, и представлять два раза в неделю отчет о своей деятельности.

С подлинным верно:

Секретарь Совета Народных Комиссаров Н. Горбунов [1].

В заседании 28 (15) декабря вопрос этот был поставлен Лениным и была принята его резолюция.

169

28 (15) декабря. Декрет об ассигновании 12 млн. рублей в распоряжение Комиссариата земледелия по лесному департаменту.

Проект, 1 л., рукою А. Л. Колегаева, без подписей; пометка: Протокол 26, пункт 18. *Архив, 11006, п. 8 преп.*

«Газета», № 55 (17 декабря); «Известия», № 254 (17 декабря); «Собрание Узаконений», № 9, ст. 141.

ДЕКРЕТ
ОБ АССИГНОВАНИИ 12-ТИ МИЛЛИОНОВ В РАСПОРЯЖЕНИЕ КОМИССАРИАТА ЗЕМЛЕДЕЛИЯ ДЛЯ ЗАГОТОВИТЕЛЬНЫХ[2] ОПЕРАЦИЙ ПО ХОЗЯЙСТВЕННОЙ РАЗРАБОТКЕ ЛЕСА НА ЯНВАРЬ — ФЕВРАЛЬ МЕСЯЦЫ 1918 ГОДА

Ассигновать[3] 12 миллионов рублей в распоряжение Комиссариата Земледелия по Лесному департаменту на январь — февраль месяцы 1918 года, для заготовительных операций по хозяйственной разработке леса.

Совет Народных Комиссаров [4].

15 декабря 1917 года.

Декрет был принят в заседании СНК 28 (15) декабря по докладу А. Л. Колегаева.

---

[1] *Такова заверка в копии для печати и в «Известиях»; в «Газете» вслед за текстом:* Совет Народных Комиссаров. 15 декабря.

[2] *В «Известиях» везде:* заготовочных.

[3] *В проекте и в «Известиях» перед началом текста:* Постановлено.

[4] *В «Известиях» далее:* С подлинным верно. Секретарь Совета Народных Комиссаров Н. Горбунов. Петроград. 15 декабря.

28 (15) декабря. Декрет о конфискации имущества Русско-Бельгийского металлургического общества.

Подлинник, 1 л., на пишущей машинке, с подписями-автографами; пометки Н. П. Горбунова: к протоколу № 26 от 15 дек. ||Послать телеграмму Енакиево (Екатер. губ.). Совдеп. Председателю Друяну, со всеми подписями. ||Опубликовать в П.Т.А.|| Оригинал вернуть мне. *Под декретом пометка Н. П. Горбунова:* Петроград 15/XII 17 г. *Архив, № 3133.*

«Газета», № 34 (16 декабря); «Известия», № 253 (16 декабря); «Правда», № 216 (15 декабря); «Собрание Узаконений», № 9 ст. 130.

ПОСТАНОВЛЕНИЕ СОВЕТА НАРОДНЫХ КОМИССАРОВ

В виду заявления правления Русско-Бельгийского Металлургического Общества о ликвидации дел общества к 5-му января 1918 года и явного нежелания подчиняться декрету Совета Народных Комиссаров о введении рабочего контроля над производством, Совет Народных Комиссаров постановил: конфисковать шахты, заводы, рудники, весь живой и мертвый инвентарь, как на территории Петровского металлургического завода, Софийского, Веровского, Бунчевских [1], Нарневских рудников, так и в Петрограде, и вообще все имущество, в чем бы оно ни состояло и где бы оно ни находилось, в России или за границей, принадлежащее Русско-Бельгийскому Металлургическому Обществу, и объявить его собственностью Российской Республики.

Весь служебный и технический персонал обязан оставаться на местах и исполнять свои обязанности.

За самовольное оставление занимаемой должности или саботаж виновные будут преданы Революционному Суду.

Порядок управления делами общества в Петрограде и условия передачи отдельных заводов, предприятий и отраслей во временное ведение местных Советов Рабочих и Солдатских Депутатов, фабрично-заводских комитетов и подобных учреждений

[1] *В печатных изданиях:* Бунговских.

будут определены особыми постановлениями Народного Комиссара Торговли и Промышленности.

Председатель Совета Народных Комиссаров
Вл. Ульянов (Ленин).

Народные Комиссары: А. Шляпников. Г. Петровский.
И. Сталин. Л. Троцкий. Н. Подвойский [1].

Управляющий делами Влад. Бонч-Бруевич.

15 декабря 1917 года [2]. Секретарь Совета Н. Горбунов.

171

28 (15) декабря. Декрет о перечислениях по смете Комиссариата земледелия на культурно-просветительные цели.

Копия, 1 л., на пишущей машинке; на бланке: Совет Народных Комиссаров. [Петроград, *с вписанными датою и номером:* 15 декабря 1917 г. № 79; *ниже текста:* Петроград. 15 декабря 1917 г. *Архив, № 11006, п. 9, переп.*

«Газета», № 55 (17 декабря); «Известия», № 254 (17 декабря).

ДЕКРЕТ [3]
О[4] ПЕРЕЧИСЛЕНИИ ПО СМЕТЕ КОМИССАРИАТА ЗЕМЛЕДЕЛИЯ ИЗ § 5, СТ. 1, В § 4, СТ. 1, В § 1, СТ. 1, СТ. 2, СТ. 4, СТ. 5, ЛИТ. А[4] И ЛИТ. Б, СТ. 6 И В § ОСОБЫЙ ПОСЛЕДНИЙ

Постановлено: Перечислить в целях усиления средств на культурно-просветительные цели Комиссариата из § 5 ст. 1

---

[1] *В подлиннике подписи Н. И. Подвойского нет, но есть подписи:* М. Елизаров. В. Алгасов. В. Карелин. А. Коллонтай. А. Колегаев.

[2] *В «Известиях» даты нет; в «Правде» перед датой:* Петроград.

[3] *В подлиннике* Декрет *было приписано, повидимому, позднее, а первоначально этот документ имел форму выписки из протокола (по недосмотру в копии сохранилось прописное* О; *ср. в начале текста:* Постановлено).

[4] *В копии опущено по недосмотру* лит. А и; *опечатки и описки в отношении букв далее не оговорены.*

ПРЕДСѢДАТЕЛЬ
НАРОДНЫХЪ КОМИССАРОВЪ.

Петроградъ.
15 XII 1917 г.
№ 77

Канцелярію Врем. Правительства упразднить, ликвидацію возложить на Народный Комиссариатъ Юстиціи.

Предс. Сов. Нар. Ком.
В. Ульяновъ (Ленинъ)

Управляющій Дѣлами

Секретарь Совѣта

Рукопись Ленина: Декрет об упразднении канцелярии Временного правительства — 28 (15) декабря 1917 г.

Уменьшено

по счету — «Кредит» в § 4 расходной сметы по ст. 1 — 500 000 руб., в § 1 на содержание центральных учреждений — 50 000 руб., из них в[1] ст. 1 — 5 000 руб., ст. 2 — 5 000 руб., ст. 4 — 5 000 руб., ст. 5, лит А. — 20 000 руб., лит. Б — 5 000 руб., ст. 6 — 10 000 руб., и [в] § особый последний — 195 000 руб., из них на выдачу служащим процентных добавок 95 000 руб., на расходы военного времени — 100 000 руб.

Совет Народных Комиссаров[2].

15 декабря 1917 года.

Проект был внесен А. Л. Колегаевым в заседании СНК 28 (15) декабря и тогда же утвержден.

172

28 (15) декабря. Декрет об упразднении канцелярии Временного правительства.

Подлинник, 1 л., рукою Ленина (печатается под литерою а), с последующею припискою подписей Н. П. Горбуновым; на бланке: Председатель Народных Комиссаров. Петроград, *с вписанною Лениным датою:* 15/XII [191]7 *и другою рукою номером:* 77. *Архив, № 3152.*

«Газета», № 34 (16 декабря; печатается под литерою б); «Известия», № 253 (16 декабря); «Собрание Узаконений», № 9, ст. 132.

а

Канцелярию Врем[енного] Правительства упразднить, ликвидацию дел поручить Народному Комиссариату[3] юстиции.

Предс[едатель] Сов[ета] Нар[одных] Ком[иссаров]

В. Ульянов (Ленин)[4].

---

[1] *В копии описка, перешедшая в печатных изданиях:* из.

[2] *В «Известиях»: далее —* Секретарь Совета Народных Комиссаров Н. Горбунов; *даты нет.*

[3] *В печатных изданиях:* Комиссару.

[4] *Далее приписано Н. П. Горбуновым:* Управляющий делами. Секретарь Совета Н. Горбунов. *Подпись управляющего делами не была заполнена в подлиннике и, повидимому, в копии для печати; при печатании в «Газете» оба должностных обозначения были напечатаны*

б

Канцелярию Временного Правительства упразднить. Ликвидацию дел поручить Народному Комиссару Юстиции.

Председатель Совета Народных Комиссаров
В. Ульянов (Ленин).
Управляющий делами
15 декабря 1917 года. Секретарь Совета Н. Горбунов.

173

28 (15) декабря. Декрет о присоединении пригородов к г. Богородску.

«Газета», № 34 (16 декабря); «Собрание Узаконений», № 9, ст. 131.

ПОСТАНОВЛЕНИЕ СОВЕТА НАРОДНЫХ КОМИССАРОВ

1. Прилегающие к городу Богородску, Московской губернии, пригороды: фабрику Петра Семеновича Зотова, за рекою Клязьмою, село Глухово, Ямкинской волости, и сельцо Истомкино, Шаловской волости, Богородского уезда, присоединить к городу Богородску.

2. Предоставить Народному Комиссару по Внутренним Делам, по сношении с подлежащими ведомствами, озаботиться составлением проекта окружной межи присоединяемой местности, а также утверждением этой межи в порядке, установленном межевыми законами.

Председатель Совета Народных Комиссаров
Влад. Ульянов (Ленин).
Народный Комиссар по Внутренним Делам
Г. Петровский.
Управляющий делами Совета
Влад. Бонч-Бруевич.
15 декабря 1917 года. Секретарь Н. Горбунов.

в одну строку, за одною подписью Н. П. Горбунова (так и в «Собрании Узаконений»); в «Известиях» же была проставлена на своем месте фамилия В. Д. Бонч-Бруевича.

29 (16) декабря. Декрет о запрещении сделок с недвижимостью.

Подлинник, 1 л., на пишущей машинке, с первоначальною пометкой В. Трутовского под текстом при внесении в СНК: Принято коллегией 14/XII. В. Трутовский, *с последующими поправками Г. И. Петровского, повидимому, при обсуждении в СНК и с пометкою Ленина:* Принято Предс. С.Н.Ком. В. Ульянов (Ленин); *пометки Н. П. Горбунова:* Опубликовать. ||Послать телеграфно по разным городам с просьбой рассылать по Советам уездным; оригинал вернуть мне; *пометки другою рукою:* № 92. ||Протокол 27. Пункт 6. *Архив, № 11014.*

«Известия», № 254 (17 декабря); «Газета», № 36 (19 декабря); «Правда» № 217 (17 декабря); «Собрание Узаконений», № 10, ст. 154.

ЗАПРЕЩЕНИЕ СДЕЛОК С НЕДВИЖИМОСТЬЮ

1. С 18 [1] декабря 1917 года, в виду предстоящего обобществления [2] городской земли, приостанавливаются какие бы то ни было сделки по продаже, покупке, залогу и т. п. всех недвижимостей и земель [3] в городах [4].

2. Советам Рабочих и Солдатских Депутатов и [5] городским самоуправлениям предписывается [6] установить наблюдение за исполнением нотариусами настоящего постановления.

---

[1] 18 *надписано в подлиннике карандашом над зачеркнутым:* 15.

[2] предстоящего обобществления *исправлено в подлиннике Г. И. Петровским из первоначального:* предстоящей социализации.

[3] и земель *вставлено в подлиннике Г. И. Петровским.*

[4] *Далее Г. И. Петровским в подлиннике зачеркнут пункт, бывший вторым:* 2. Все сделки с приобретением городских недвижимостей, совершенные после 1 марта 1917 г., не могут иметь какого-бы то ни было влияния на предстоящую реформу; *нумерация оставшихся пунктов в подлиннике не изменена и сделано это было только, повидимому, в копии для печати.*

[5] Советам ... и *вписано в подлиннике Г. И. Петровским.*

[6] *Надписано Г. И. Петровским в подлиннике над зачеркнутым:* Предлагается.

3. Лица, продолжающие продажу и покупку и т. д. [1] недвижимых имуществ и земли [2] и не подчиняющиеся [3] настоящему постановлению, по решению местных судов подлежат денежным взысканиям вплоть до конфискации имущества [4].

4) Настоящее постановление вводится в действие по телеграфу.

Принято Коллегией 14 декабря [5].

Председатель Совета Народных Комиссаров
В. Ульянов (Ленин).

Народные Комиссары: В. Трутовский, Г. Петровский.

Управляющий делами Совета Влад. Бонч-Бруевич.

Секретарь Н. Горбунов.

Внесенный в СНК В. Трутовским декрет был утвержден в заседании 29 (16) декабря; постановлено опубликовать его по телеграфу.

175

29 (16) декабря. Декрет о конфискации имущества «Общества электрического освещения 1886 г.».

Подлинник, 1 л., на пишущей машинке, с подписями-автографами; на бланке: Совет Народных Комиссаров. Петроград; *пометки неизвестною рукою* — № 89 16/XII 17 *и Н. П. Горбунова* — к протоколу 27 пункт 5. ||Напечатать непременно сегодня, иначе останемся без света. В П.Т.А. Оригинал вернуть мне. *Архив, № 11013.*

«Газета», № 35 (17 декабря); «Известия» № 254 (17 декабря); «Правда», № 218 (17 декабря); Собрание Узаконений, № 9, ст. 140.

---

[1] *В подлиннике* и т. д. *вписано карандашом; повидимому, при переписке эти слова не были разобраны и в копии для печати было написано:* так наз., *что и перешло ошибочно в «Известия».*

[2] и земли *вписано в подлиннике карандашом.*

[3] *В подлиннике описка:* подчиняющие.

[4] *В подлиннике далее зачеркнут Г. И. Петровским пункт, бывший пятым:* 5. Трудовое домовладение после реформ остается в руках их настоящих владельцев.

[5] *Эта пометка В. Трутовского попала в копию для печати и перешла в печатные тексты. Далее в подлинник подписи Ленина в таком виде нет, а есть пометка об утверждении (см. легенду); нет также обозначения:* Народные Комиссары. *В «Газете» дата перенесена в конец декрета, что перешло и в «Собрание Узаконений» и создало ошибочную датировку декрета.*

ДЕКРЕТ
РАБОЧЕГО И КРЕСТЬЯНСКОГО ПРАВИТЕЛЬСТВА СОВЕТА НАРОДНЫХ КОМИССАРОВ

В виду того, что «Общество Электрического Освещения 1886 года», получая в течение целого ряда лет правительственные субсидии, своим управлением привело предприятие к полному финансовому краху и конфликту со служащими, грозящему прекратить работу предприятия, Совет Народных Комиссаров постановляет [1] конфисковать все имущество «О. Э. О. 1886 г.», в чем бы это имущество ни состояло, и объявить его собственностью Российской Республики.

Весь служебный и технический персонал должен [2] оставаться на местах и исполнять свои обязанности.

За самовольное оставление занимаемой должности или саботаж виновные будут преданы Революционному Суду.

Порядок управления делами общества в Петрограде и условия передачи отдельных станций, заводов, предприятий и отраслей во временное ведение местных Советов Рабочих и Солдатских Депутатов, фабрично-заводских комитетов, городских самоуправлений [3] и подобных учреждений будут определены особыми постановлениями Народного Комиссара Торговли и Промышленности.

Председатель Совета Народных Комиссаров
В. Ульянов (Ленин).

Народные Комиссары: А. Шляпников. Трутовский [4].

Управляющий делами Совета Влад. Бонч-Бруевич.

16 декабря 1917 г. [5] Секретарь Совета Н. Горбунов.

Декрет был внесен в заседание СНК 29 (16) декабря и тогда же утвержден.

---

[1] *В подлиннике исправлено А. Г. Шляпниковым из первоначального:* постановил. *В «Газете» и «Собрании Узаконений»:* постановил.

[2] *Надписано в подлиннике А. Г. Шляпниковым над зачеркнутым:* обязан.

[3] *В подлиннике описка:* городским самоуправлениям, *перешедшая в «Известия».*

[4] *В «Известиях» подписи Трутовского нет.*

[5] *В «Известиях» даты нет.*

29 (16) декабря. Постановление о выдаче процентных добавок к пенсиям военноувечным.

Копия для печати, 1 л., на пишущей машинке, с вписанными датою и номером: 16 декабря 1917 г. № 84; *пометка:* Копия. *АОР 130. Б. 1917. 29а, л. 117.*

«Газета», № 35 (17 декабря); «Известия», № 254 (17 декабря); «Собрание Узаконений», № 9, ст. 145.

ПОСТАНОВЛЕНИЕ О ВЫДАЧЕ ПРОЦЕНТНЫХ ДОБАВОК К ПЕНСИЯМ ВОЕННОУВЕЧНЫМ

Совет Народных Комиссаров предписывает казенным палатам и казначействам немедленно приступить к выдаче процентных добавок к пенсиям военноувечным согласно постановлению Временного Правительства от 11 октября 1917 года, за время с 1 сентября сего[1] 1917 года.

При выдаче процентных добавок к пенсиям все города и местности, причисленные ко второму, третьему и четвертому районам, переводятся в первый район.

Увечные офицеры, взамен получаемой ими в настоящее время пенсии, имеют право на пенсию, установленную настоящим декретом для солдат.

На этот предмет офицеры свидетельствуются общепринятым для солдат порядком.

Председатель Совета Народных Комиссаров
В. Ульянов (Ленин).
Комиссар по Народному Призрению Коллонтай[2].
Комиссары: Дыбенко. Карелин. Колегаев.
Управляющий делами Совета Народных Комиссаров
Бонч-Бруевич.
16 декабря 1917 года. Секретарь Совета Н. Горбунов.

Декрет был внесен А. М. Коллонтай и утвержден в заседании СНК 28 (15) декабря.

[1] сего *в «Собрании Узаконений» опущено.*

[2] *Подписи Комиссара по народному призрению и далее даты в «Известиях» нет.*

177

29 (16) декабря. Декрет об уравнении всех военнослужащих в правах.

Копия, 1 л., на пишущей машинке; пометки Н. П. Горбунова: оригинал вернуть мне. || Опубликовать; в П.Т.Аг. || Телеграмма в Ставку (проставить на копиях подписи); *пометка другой рукой:* № 83. 16/XII. *Архив, № 11010.*

«Газета», № 55 (17 декабря); «Известия», № 254 (17 декабря); «Правда», № 217 (17 декабря); «Собрание Узаконений», № 9, ст. 139.

ДЕКРЕТ
ОБ УРАВНЕНИИ ВСЕХ ВОЕННО-СЛУЖАЩИХ В ПРАВАХ

Осуществляя волю революционного народа о скорейшем и решительном уничтожении всех остатков прежнего неравенства в армии, Совет Народных Комиссаров постановляет:

1) Все чины и звания в армии, начиная с ефрейторского и кончая генеральским, упраздняются. Армия Российской Республики отныне состоит из свободных и равных друг другу граждан, носящих почетное звание солдат революционной армии.

2) Все преимущества, связанные с прежними чинами и званиями, равно как и все наружные отличия, отменяются.

3) Все титулования отменяются.

4) Все ордена и прочие знаки отличия отменяются.

5) С уничтожением офицерского звания уничтожаются все отдельные офицерские организации.

6) Существующий в действующей армии институт вестовых уничтожается [1].

---

[1] *В «Известиях» пункт 6-й выпал.*

Примечание: Вестовые остаются лишь при канцеляриях полка, комитетах и прочих войсковых организациях.

Председатель Совета Народных Комиссаров
В. Ульянов (Ленин).

Народный Комиссар по Военным и Морским [1] Делам
Н. Крыленко [2].

Народный Комиссар по Военным Делам Подвойский.

Товарищи Народного Комиссара по Военным Делам:
Кедров. Склянский. Легран. Мехоношин.

Секретарь Совета Н. Горбунов.

16 декабря 1917 года.

Оба акта, касающиеся армии (№№ 177, 178), являлись завершением фактически уже происшедшего тотчас после Октября процесса демократизации армии, который происходил и стихийно, но который был регулирован и рядом местных приказов (приказ такого рода по Петроградскому военному округу попал в «Собрание Узаконений», № 5, ст. 80). В основу публикуемых актов был положен проект, выработанный Общеармейским комитетом при Ставке. В СНК оба декрета были утверждены 28 (15) декабря по докладу Н. В. Крыленко.

178

29 (16) декабря. Декрет о выборном начале и об организации власти в армии.

Копия, 2 лл., на пишущей машинке; пометки Н. П. Горбунова: Протокол № 26 пункт 11. || Оригинал вернуть мне. Опубликовать; в П.Т.А. || Телеграмма в Ставку (проставить на копиях подписи); *пометки другой рукой:* Копия. № 81. 16/XII 17. *Архив, № 11011.*

«Газета», № 35 (17 декабря); «Известия», № 254 (17 декабря); «Собрание Узаконений», № 9, ст. 138.

---

[1] и морским *в копии нет.*

[2] *Далее в копии имеется только подпись секретаря; в «Известиях» даты нет.*

ДЕКРЕТ
О ВЫБОРНОМ НАЧАЛЕ И ОБ ОРГАНИЗАЦИИ ВЛАСТИ В АРМИИ

1) Армия, служащая воле трудового народа, подчиняется верховному выразителю этой воли — Совету Народных Комиссаров.

2) Вся полнота власти в пределах каждой войсковой части и их соединений принадлежит соответствующим солдатским комитетам и советам.

3) Отрасли жизни и деятельности войск, уже состоящие в ведении комитетов, ныне подлежат непосредственному их руководству. Над теми отраслями деятельности, которые не могут принять на себя комитеты, устанавливается контроль комитетов или советов.

4) Вводится выборность командного состава и должностных лиц. Командиры до полкового включительно избираются общим голосованием своих отделений, взводов, рот, команд, эскадронов, батарей, дивизионов и полков. Командиры выше полкового, до верховного главнокомандующего включительно, избираются соответствующими съездами или совещаниями при соответствующих комитетах.

Примечание. Под совещанием разуметь собрание соответствующего комитета совместно с делегатами от комитетов, на одну ступень ниже стоящих.

5) Избранных командиров, выше полкового, утверждает ближайший высший комитет.

Примечание: В случае мотивированного отказа высшим комитетом в утверждении выборного начальника, вторично избранный соответствующим низшим комитетом начальник подлежит обязательному утверждению.

6) Командующие армиями избираются армейскими съездами. Командующие фронтами избираются фронтовыми съездами.

7) На должности технического характера, требующие специального образования, специальных знаний или долгой [1]

[1] *В печатных изданиях:* другой; *исправлено по копии.*

практической подготовки, как-то: врачей, инженеров, техников, телеграфистов, радиотелеграфистов, воздухоплавателей, автомобилистов и т. п. назначаются соответствующими комитетами специальных частей только те лица, кои имеют соответствующие специальные знания.

8) Начальники штабов избираются съездами из лиц со специальной подготовкой.

9) Все остальные чины штабов назначаются начальниками штабов и утверждаются соответствующими съездами.

Примечание: Все лица со специальным образованием подлежат особому учету.

10) Начальствующим лицам, выше призывного возраста солдат, состоящим на службе, кои не избраны на те или другие должности и тем самым ставшим на положение рядового, предоставляется право уходить в отставку.

11) Все остальные должности не командного состава, за исключением должностей по хозяйственной части, замещаются соответствующим выборным начальником по его назначению.

12) Подробная инструкция о выборах командного состава будет издана особо.

Председатель Совета Народных Комиссаров [1]
В. Ульянов (Ленин).

Народный Комиссар по Военным и Морским Делам
Н. Крыленко [2].

Народный Комиссар по Военным Делам Подвойский [3].

Товарищи Народного Комиссара по Военным Делам:
Кедров. Склянский. Легран. Мехоношин [3].

Секретарь Совета [1] Н. Горбунов.

16 декабря 1917 года [3].

---

[1] *В копии далее не заполнено.*

[2] *В копии:* и морским *нет,*

[3] *Этих строк в копии нет; даты в «Известиях» нет.*

179

29 (16) декабря. Приветствие рабочей и крестьянской Раде.

«Газета», № 35 (17 декабря); «Известия», № 254 (17 декабря); «Правда», № 217 (17 декабря).

ПРИВЕТСТВИЕ РАБОЧЕЙ И КРЕСТЬЯНСКОЙ РАДЕ[1]

Приветствуя образование в Харькове истинно-народной Советской власти на Украине, видя в этой Рабочей и Крестьянской Раде подлинное правительство Народной Украинской Республики, Совет Народных Комиссаров обещает новому правительству братской Республики полную и всемерную поддержку в деле борьбы за мир, а также в деле передачи всех земель, фабрик, заводов и банков трудящемуся народу Украины.

Да здравствует власть Рабочих, Крестьянских и Солдатских Советов!

Да здравствует братство рабочих, солдат и крестьян Украины и России!

Совет Народных Комиссаров.

16 декабря 1917 г.

Всеукраинский Центральный исполнительный комитет в первом же своем заседании 26 (13) декабря в Харькове принял текст телеграммы Совету народных комиссаров; отправлена она была 28 (15) декабря. В ней, заявляя об «общности интересов демократии всей России, особенно теперь, перед лицом надвигающегося с Дона общего врага всех трудящихся классов», Всеукраинский ЦИК писал, что ответ Рады на ультиматум СНК дан ею «не от имени украинского народа, а от имени лишь тех незначительных кругов украинской буржуазии, интересы которой она защищает». Далее в приветствии следовало заявление, что «войны между двумя демократиями безусловно не будет» (АОР 130 В. 1917. 11, лл. 87—94; Е. Бош, стр. 89—90).

---

[1] *Е. Бош. «Год борьбы», М. 1925, стр. 97, цитирует ответную телеграмму СНК по «Вестнику Украинской Народной Республики», № 1, от 19 декабря, причем ее цитаты не совпадают с нашим текстом; «Вестник» нам не удалось разыскать.*

30 (17) декабря. Постановление о назначении Ю. Л. Пятакова комиссаром Государственного банка и Н. П. Глебова-Авилова его помощником.

Подлинник, 1 л., рукою В. В. Оболенского, с подписями-автографами; пометки: Н. П. Горбунова — К протоколу № 28 пункт 9. || Опубликовать. Оригинал вернуть мне. || Петроград 17 декабря 1917 г. *(последняя — под декретом) и другою рукою* — № 104. 19/XII 17. *Архив, № 11025.*

«Газета», № 38 (21 ноября); «Известия», № 256 (20 ноября).

ПОСТАНОВЛЕНИЕ ПО МИНИСТЕРСТВУ ФИНАНСОВ

Комиссар Государственного Банка на правах управляющего В. В. Оболенский, в виду назначения его Народным Комиссаром по урегулированию и организации производства, увольняется от должности комиссара Государственного Банка, с оставлением членом Совета Банка по Ведомству Финансов.

Помощник комиссара Государственного Банка Ю. Л. Пятаков назначается Комиссаром Государственного Банка на правах управляющего банком.

Н. П. Глебов (Авилов) назначается помощником комиссара [1] Государственного Банка на правах товарища управляющего Банком.

Председатель Совета Народных Комиссаров
В. Ульянов (Ленин).

Народные Комиссары: Л. Троцкий. Г. Петровский. В. Менжинский. В. Карелин. А. Шлихтер [2].

Управляющий делами Совета Влад. Бонч-Бруевич.

17 декабря 1917 г. Секретарь Совета Н. Горбунов.

Назначения состоялись в заседании СНК 30 (17) декабря.

---

[1] *В подлиннике первоначально было:* назначается комиссаром.

[2] *В подлиннике левее этих подписей есть еще подписи:* В. Трутовский. И. Штейнберг, *не попавшие, повидимому, в копию для печати при переписке.*

31 (18) декабря. Декрет о государственной независимости Финляндии.

Фотомеханическое воспроизведение подлинника, переданного Финляндскому правительству, в газете «Työväenjärjestöjen Tiedonantaja» («Известия рабочих организаций») от января 1918 г.: 1 л., на пишущей машинке, с подписями-автографами, на бланке: Совет Народных Комиссаров. Петроград, *с вписанными датою и номером:* 18 декабря 1917 г. № 101. *Архив, № 11028, п. 1 перен. (фотокопия газеты). — Дубликат подлинника, 1 л., на пишущей машинке, с подписями-автографами; на бланке:* Совет Народных Комиссаров. Петроград, *с вписанными датою и номером:* 18 декабря 1917 г. № 101 *[первоначально было:* 365/101; *затем* 365 *зачеркнуто]; пометки: Н. П. Горбунова —* Дубликат *и другою рукою:* Протокол 29 пункт 1. *Архив, № 11028.*

«Газета», № 37 (20 декабря); «Известия», № 255 (19 декабря); «Правда» № 218 (19 декабря); «Армия и Флот Рабочей и Крестьянской России», № 25 (20 декабря); «Собрание Узаконений», № 11, ст. 163.

В ответ на обращение финляндского правительства о признании независимости Финляндской Республики, Совет Народных Комиссаров, в полном согласии с принципами права [1] наций на самоопределение, постановляет:

Войти в Центральный Исполнительный Комитет с предложением:

а) признать государственную независимость Финляндской Республики и

б) организовать, по соглашению с финляндским правительством, особую комиссию из представителей обеих сторон для

---

[1] права *имеется и в подлиннике и дубликате; из печатных изданий оно имеется только в «Армии и Флоте»; повидимому, оно выпало в группе копий, изготовленных для печати.*

разработки тех практических мероприятий, которые вытекают из отделения Финляндии от России.

Председатель Совета Народных Комиссаров
В. Ульянов (Ленин).

Народные Комиссары: И. Штейнберг. В. Карелин.
Л. Троцкий. И. Сталин[1].

Управляющий делами Совета Народных
Комиссаров Владимир Бонч-Бруевич.

Секретарь Совета Народных Комиссаров[2] Н. Горбунов.

18 декабря 1917 года[3].

Вопрос о независимости Финляндии возник после Февральской революции. 18 июля 1917 г. сейм принял закон, согласно которому верховная власть принадлежит сейму. Временное правительство распустило сейм и назначило новые выборы. Октябрьская революция оказалась решающим фактором в деле признания независимости Финляндии. Вопрос о праве Финляндии на самоопределение еще до Октября Ленин поставил в специальной статье (Ленин, Соч., т. XX, стр. 323—325). 27 (14) ноября И. В. Сталин, выступивший в Гельсингфорсе на съезде финляндской социалдемократической партии, заявил, что признание за финским народом права на самоопределение «будет подтверждено Советом народных комиссаров на деле» и «будет проведено в жизнь без колебаний» («Правда», № 191 от 29 (16) ноября). Буржуазное правительство Финляндии провело в сейме 6 декабря (23 ноября) решение, согласно которому Финляндия образует самостоятельную республику. Финляндское правительство во главе со Свинхувудом попыталось вначале обойти Советскую власть и получить признание со стороны Германии и Швеции, но натолкнулось на препятствие: там потребовали предварительного урегулирования отношений с Россией. Тогда финляндская делегация отправилась в Петроград, но и здесь попыталась сперва в переданном ею документе избежать прямого обращения к Совету народных комиссаров, как к российскому правительству. В заседании СНК

---

[1] *И в подлиннике и в дубликате есть еще подписи:* Г. Петровский А. Шлихтер, *повидимому, не попавшие в копию для печати; порядок подписей различен в подлиннике и дубликате.*

[2] *Так и в дубликате; в подлиннике:* Секретарь Совета.

[3] *В «Известиях» даты нет.*

30 (17) декабря поэтому была принята резолюция, согласно которой управлению делами СНК поручалось довести до сведения финляндской делегации о возникших в связи с этим затруднениях и предложить ей «внести в Совет новое обращение с более ясно формулированным обращением к Совету народных комиссаров, как к российскому правительству». Такое обращение было тогда же прислано (от имени председателя Финляндского правительства на имя Совета народных комиссаров) и 31 (18) декабря акт о независимости Финляндии был утвержден в заседании СНК, а 4 января (22 декабря) по докладу И. В. Сталина также и во ВЦИК («Протоколы ВЦИК», стр. 174 — 175).

182

31 (18) декабря. Декрет об учреждении Комиссариата по местному самоуправлению.

Проект, 1 л., начало — рукою П. И. Стучки, конец — рукою А. Г. Шлихтера, с поправками Ленина; пометки: 18/XII 917 № 94, *Н. П. Горбунова —* К протоколу 27 пункт 19. *Архив, № 11018 (печатается под литерою а). — Подлинник, 1 л., на пишущей машинке, с подписями-автографами; машинописная пометка:* Протокол № 28, пункт 19; *под текстом дата:* 18 декабря 1917 г. *Архив, № 11017. — Копия для печати (в копии), с датой и номером:* 18/XII № 94. *Архив, № 11037 переп.*

«Газета», № 36 (19 декабря; печатается под литерою б); «Известия», № 255 (19 декабря), «Собрание Узаконений», № 10, ст. 133.

а

ДЕКРЕТ ОБ УЧРЕЖДЕНИИ КОМИССАРИАТА ПО МЕСТНОМУ САМОУПРАВЛЕНИЮ

Согласно постановления Центрального Исполнительного Комитета Советов Рабочих, Солдатских и Крестьянских Депутатов образуется Комиссариат по Местному Самоуправлению для объединения [1] деятельности всех городских и земских учреждений.

---

[1] *До сих пор рукою П. И. Стучки; далее рукою А. Г. Шлихтера.*

В распоряжение [1] комиссариата <передается выделяемые> подлежат передаче *, по мере их выделения ** из комиссариата по внутренним делам, главное управление по делам местного хозяйства, касса городского и земского кредита [2] и вс<я>е относящиеся к местному самоуправлению учреждения.

Утвержд[ено]***. Предс[едатель] С[овета] Н[ародных] К[омиссаров] В. Ульянов (Ленин)****.

б

ДЕКРЕТ ОБ УЧРЕЖДЕНИИ КОМИССАРИАТА ПО МЕСТНОМУ САМОУПРАВЛЕНИЮ

Согласно постановления Центрального Исполнительного Комитета Совстов Рабочих, Солдатских и Крестьянских Депутатов, образуется Комиссариат по Местному Самоуправлению для объединения деятельности всех городских и земских учреждений.

В распоряжение Комиссариата подлежит передать, по мере их выделения, из Комиссариата по Внутренним Делам Главное управление по делам местного хозяйства, Кассу город-

---

Первоначальные поправки, до просмотра проекта: Лениным:

[1] *Далее зачеркнуто:* организуе[мого].

[2] *Далее зачеркнуто карандашем:* и т. п. учреждения *и приписан карандашем конец фразы, в которой Лениным выправлены и дополнены окончания.*

Последующие изменения, после просмотра проекта Лениным:

* *Во всех печатных изданиях:* подлежит передать.

** *Во всех печатных изданиях опечатка:* ведения.

*** *При изготовлении копии для печати машинистка написала:* Утвердил *и это перешло в «Известия».*

**** *Далее приписано в проекте, и перешло в подлинник и газетные издания:* Управляющий делами Правительства Вл. Бонч-Бруевич. Секретарь Совета Н. Горбунов, *причем в проекте подпись В. Д. Бонч-Бруевич заполнена не была.*

ского и земского кредита и все относящиеся к местному самоуправлению учреждения.

Председатель Совета Народных
Комиссаров В. Ульянов (Ленин).

Управляющий делами Правительства
В. Бонч-Бруевич.

Секретарь Совета Н. Горбунов.

Декрет был внесен В. Трутовским и утвержден в заседании СНК 29 (16) декабря. Учреждение комиссариата явилось результатом соглашения с левыми социалистами-революционерами.

183

31 (18) декабря. Декрет о гражданском браке, о детях и о ведении книг актов состояния.

Проект. «*Известия*», № 251 (21 ноября).

Декрет:

Подлинник, 3 лл., на пишущей машинке, в виде заверенной копии декрета ВЦИК, с подписью-автографом Ленина; пометка: № 96 18/XII 17. *Архив, № 11021.*

«*Газета*», № 37 (20 декабря); «*Известия*», № 256 (20 декабря); «*Собрание Узаконений*», № 11, стр. 160.

ДЕКРЕТ
О ГРАЖДАНСКОМ БРАКЕ, О ДЕТЯХ И О ВЕДЕНИИ КНИГ АКТОВ СОСТОЯНИЯ

Российская Республика впредь признает лишь гражданские браки.

Гражданский брак совершается на основании следующих правил:

1. Лица, желающие вступить в брак, словесно объявляют или подают о том, по месту своего пребывания, письменное заявление в Отдел записей браков и рождений при городской, районной, уездной или волостной земской управе.

Примечание: Церковный брак, на ряду с обязательным гражданским, является частным делом брачущихся[1].

2. Заявления о желании вступить в брак не принимаются: а) от лиц [2] мужского пола ранее 18 лет, а женского — 16 лет от рождения. В Закавказье туземные жители могут [3] вступать в брак по достижении женихом 16 лет, а невестою 13 лет; б) от родственников по прямой линии, полнородных и неполнородных братьев и сестер, — причем наличность родства признается также между внебрачным ребенком и его потомством, с одной стороны, и его отцом и его родственниками, с другой; в) от состоящих в браке, и г) от умалишенных.

3. Желающие вступить в брак являются в Отдел записей браков и дают подписку в отсутствии перечисленных в ст. 2 сего декрета препятствий для вступления в брак, а также подписку в том, что они вступают в брак добровольно.

Виновные в даче заведомо ложных показаний об отсутствии препятствий, перечисленных в ст. 2, привлекаются к уголовной ответственности за ложное показание [4], а самый брак их признается недействительным.

4. По отобрании вышепредусмотренной подписки, заведующий Отделом записей браков заносит событие брака в книгу записей браков и затем объявляет брак вступившим в законную силу.

При вступлении в брак бракосочетающимся [5] предоставляется свободно определить, будут ли они впредь именоваться фамилией мужа или жены или соединенной фамилией.

В удостоверение события брака, брачущимся выдается незамедлительно копия свидетельства об их браке.

Примечание: Форма книги записей браков прилагается.

---

[1] *Примечания в проекте нет.*

[2] *В проекте:* 2. Запрещается вступать в брак: а) лицам...

[3] *В проекте:* туземным жителям дозволяется *и далее все в дательном падеже.*

[4] *В проекте вместо* привлекаются *и. т. д.*: приговариваются к тюремному заключению до 3 лет.

[5] *В проекте:* бракосочетающейся *и далее в соответствии с этим:* будет ли она; или жены *нет; добавлено:* или фамилиею своей до брака.

5. Жалобы на отказ в совершении брака или на неправильности записи приносятся, без ограничения срока, местному судье по месту Отдела записей браков; определение же местного судьи по таковой жалобе может быть обжаловано в общем порядке.

6. В случае, если прежние книги записей браков были уничтожены или иным[1] путем погибли, или если по иной причине состоящие в браке лица не имеют возможности получить выпись[2] о своем бракосочетании, — этим лицам предоставляется право подать заявление в соответствующий, по месту жительства обоих супругов или одного из них, Отдел записей браков о том, что они состоят в браке с такого-то времени. Такое заявление, подтвержденное, сверх подписки, предусмотренной ст. 4-й сего декрета, еще подпискою супругов в том, что книга записей действительно погибла, или что они по иной уважительной причине не могут получить выписки о браке, служит основанием для записи брака вновь и для выдачи[3] о том копии свидетельства.

О детях.

7. Запись о рождении ребенка составляется тем же Отделом записей браков и рождений по месту пребывания матери, причем о каждом рождении в книге записей рождений совершается особая запись.

Примечание: Форма книги записей рождений прилагается.

8. О рождении ребенка Отделу обязаны объявить или его родители, или один из них, или лица, на попечении коих, за смертью родителей, остался новорожденный, с указанием присвояемых ребенку имени и фамилии и с представлением двух свидетелей в удостоверение события рождения.

---

[1] *В подлиннике:* другим.

[2] *В подлиннике:* запись.

[3] *В газетных изданиях недостает:* выписки... вы[дачи].

9. Как книги записей браков, так и книги записей рождений ведутся в 2-х экземплярах, причем один экземпляр по окончании года пересылается для дальнейшего хранения в соответствующий [1] суд.

10. Дети внебрачные уравниваются с брачными относительно прав и обязанностей как родителей к детям, так и детей к родителям.

Отцом и матерью ребенка записываются лица, подавшие о том заявление и давшие соответствующую в том подписку.

Виновные в даче заведомо-ложных показаний по содержанию сего привлекаются к уголовной ответственности за ложное показание [2], а самая запись признается недействительной.

В случае неподачи отцом внебрачного ребенка указанного выше заявления, матери ребенка [3], опекуну его или самому ребенку предоставляется право судебным порядком доказать отцовство.

О смерти.

11. Акт о смерти лица составляется по месту смерти тем Отделом, который ведает записью браков и рождений, путем записи в особой книге записей смерти.

Примечание: Форма книги записей смерти [4] прилагается.

12. О смерти лица Отделу обязаны объявить судебные или административные власти, или лица, на попечении коих находился умерший.

13. Учреждениям, ведающим кладбищами, отныне запрещается препятствовать погребению в черте кладбищ по обряду гражданских похорон.

14. Всем духовным и административным учреждениям, коим ранее была подведомственна регистрация браков, рождений и смерти по обрядам каких бы то ни было вероисповедных

[1] *В проекте далее:* областной (окружный).

[2] *В проекте вместо* привлекаются *и т. д.:* приговариваются к тюремному заключению до 3 лет.

[3] *В проекте далее:* или.

[4] *В подлиннике далее:* при сем.

культов, предписывается незамедлительно эти регистрационные книги для дальнейшего их хранения переслать [1] в соответствующие городские, уездные и волостные [2] земские управы [3].

Председатель Совета Народных Комиссаров
В. Ульянов (Ленин).

Председатель Ц. И. К. Совета Рабочих, Солдатских и Крестьянских Депутатов Я. Свердлов.

Управляющий делами Совета Народных Комиссаров
Бонч-Бруевич.

18 декабря 1917 года. Секретарь Н. Горбунов.

Проекты декретов о гражданском браке и о расторжении брака (см. № 184) в заседании СНК 2 декабря (19 ноября) было постановлено передать на рассмотрение Народного комиссариата юстиции. В следующем же заседании 3 декабря (20 ноября) П. И. Стучка поставил вопрос об этих декретах вновь, но он был снят в виду передачи их на обсуждение фракций. 4 декабря (21 ноября) проект декрета о браке был опубликован в «Известиях».

Во ВЦИК на повестках заседаний с 7 декабря (24 ноября) стояли оба проекта, но обсуждались они только 25 (12) декабря, когда были приняты и переданы в президиум для редактирования. В заседании СНК 29 (16) декабря оба одобренные ВЦИК проекта были утверждены.

184

31 (18) декабря. Декрет о расторжении брака.

Подлинник, 1 л., на пишущей машинке, с поправками рукою П. И. Стучки, с подписями-автографами; пометка: к протоколу № 27, пункт 20-й. *Архив, № 11019.*

«Газета», № 36 (19 декабря); «Собрание Узаконений», № 10, стр. 152.

---

[1] *В печатных изданиях общая ошибка:* пересылать; *исправлено по подлиннику.*

[2] *В подлиннике описка, перешедшая в печатные издания:* уездные волостные и земские; *исправлено по проекту.*

[3] *В подлиннике далее на первом месте подпись председателя ВЦИК Я. Свердлова, затем заверка:* С подлинным верно. Ф. Драбкина; *затем одна подпись-автограф:* Председатель С.Н.К. В. Ульянов (Ленин).

ДЕКРЕТ
О РАСТОРЖЕНИИ БРАКА

1) Брак расторгается вследствие просьбы о том обоих супругов или, хотя бы, одного из них.

2) Означенная просьба подается, согласно правилам о местной подсудности, в местный суд.

Примечание: Заявление о расторжении брака по обоюдному соглашению может быть подано и непосредственно в Отдел записей браков, в котором хранится запись о заключении данного брака, каковой отдел заносит в книгу запись о расторжении брака и выдает о том свидетельство.

3) В назначенный для рассмотрения просьбы о расторжении брака день местный судья вызывает обоих супругов или их поверенных.

4) Если место жительства супруга, подлежащего вызову, неизвестно, то подача просьбы о расторжении брака допускается по последнему известному просителю месту жительства отсутствующего супруга или по месту жительства просителя с указанием, однако[1], суду последнего известного ему места жительства ответчика.

5) Если место жительства супруга, подлежащего вызову, неизвестно, то день заседания по делу назначается не ранее истечения двух месяцев со дня напечатания публикации о вызове в местной правительственной газете, а повестка посылается по указанному просителем последнему известному месту жительства ответчика.

6) Убедившись в том, что просьба о расторжении брака исходит действительно от обоих супругов или одного из них, судья единолично постановляет определение о расторжении брака, в чем и выдает супругам свидетельство. Одновременно с этим судья сообщает копию своего определения в тот[2] Отдел записей браков, где расторгнутый брак был совершен

---

[1] *В подлиннике* однако *вставлено П. И. Стучкой.*

[2] тот *выпало в печатных изданиях; восстановлено по подлиннику.*

и где хранится относящаяся к сему браку [1] книга записей браков.

7) При расторжении брака по взаимному согласию, супруги обязаны в поданном заявлении указать, какие фамилии будут впредь носить бракоразведенные супруги и их дети. При расторжении же брака по заявлению одного из супругов и при отсутствии между супругами по сему предмету соглашения, бракоразведенные супруги сохраняют свою добрачную фамилию, фамилию же детей определяет судья, а в случае спора сторон — местный суд.

8) В случае соглашения о том супругов, судья, одновременно с постановлением о расторжении брака, определяет, у кого из родителей остаются [2] несовершеннолетние дети, прижитые в браке, и кто из супругов и в какой мере должен нести издержки по содержанию и воспитанию детей, равно как и о том, обязан ли муж и в каком размере доставлять пропитание и содержание бракоразведенной своей [3] жене.

9) Если же соглашение достигнуто не будет, то участие мужа в доставлении бракоразведенной жене своей пропитания и содержания, при неимении или недостаточности у нее собственных средств и при неспособности ее к труду, а также вопрос о том, у кого должны оставаться дети, решаются общесковым порядком в местном суде, независимо от суммы [4] иска. Судья, незамедлительно постановив единоличное [5] определение о расторжении брака, определяет временно, до решения спора, судьбу детей, а равно решает вопрос о временном содержании как детей, так и жены, если она в том нуждается.

10) Дела о признании браков незаконными или недействительными подлежат впредь ведению местного суда.

11) Действие этого [6] закона распространяется на всех

---

[1] к сему браку *вставлено П. И. Стучкой.*
[2] *В подлиннике:* должны оставаться.
[3] *В подлиннике:* своей бракоразведенной.
[4] *В подлиннике:* цены.
[5] *В подлиннике:* единолично.
[6] *В подлиннике:* сего.

граждан Российской Республики, вне зависимости от принадлежности их к тому или иному вероисповедному культу.

12) Все ныне производящиеся в духовных консисториях ведомства православного и прочих исповеданий, в правительствующем синоде и всяких учреждениях иных христианских и иноверных исповеданий и у должностных лиц по управлению духовных дел всяких исповеданий дела [1] о расторжении браков, по коим не постановлено решений, или постановленные решения еще не вступили в законную силу, признаются, силою сего закона, уничтоженными и подлежащими, вместе [2] со всеми архивами находившихся в производстве вышеназванных [3] учреждений и лиц бракоразводных дел, немедленной передаче для хранения в местные окружные суды. Сторонам же предоставляется право, не выжидая прекращения прежнего дела, заявить новую просьбу о расторжении брака по настоящему декрету, причем относительно отсутствующих новая публикация (п. 4 и 5) не обязательна, если таковая была уже произведена в прежнем порядке.

Председатель Ц. И. К. Советов Рабочих, Солдатских и Крестьянских Депутатов Я. Свердлов.

Председатель Совета Народных Комиссаров В. Ульянов (Ленин)[4].

Управляющий делами Совета Народных Комиссаров Бонч-Бруевич.

Секретарь Н. Горбунов.

По указанию П. И. Стучки этот декрет был редактирован Лениным (П. Стучка, Ленин и революционный декрет, в сб. «Революция права» М. 1925, сб. I, стр. 33).

---

[1] *В подлиннике дела вставлено П. И. Стучкой.*

[2] вместе *выпало в печатных изданиях; восстановлено по подлиннику,*

[3] *В подлиннике:* находившимися... вышеозначенных.

[4] *В подлиннике дальнейших подписей нет.*

185

31 (18) декабря. Декрет об упразднении канцелярии б. Государственной думы и ее Временного комитета.

Подлинник, 1 л., на пишущей машинке, с подписями-автографами; пометки Н. П. Горбунова: К протоколу № 29 пункт 3. Дано в печать 19/XII 17. *Архив, № 11029.*

«Известия», № 257 (21 декабря).

ДЕКРЕТ

Совет Народных Комиссаров постановляет:

1) Канцелярия бывшей Государственной Думы и ее Временного Комитета упраздняются.

2) Все служащие этих канцелярий увольняются с 1-го ноября, кроме мобилизованных военнообязанных, которые считаются уволенными с 1 января 1918 года.

3) Остаток сумм Государственной Думы и ее Временного Комитета переводится в распоряжение Комиссара над Всероссийской по делам о выборах в Учредительное Собрание Комиссией на покрытие расходов по организации Временной канцелярии и Приставской части Учредительного Собрания

Председатель Совета Народных Комиссаров
В. Ульянов (Ленин).

Комиссар над Всероссийской по делам о выборах
в Учредительное Собрание Комиссией М. Урицкий.

Управляющий делами Совета Народных Комиссаров
Влад. Бонч-Бруевич.

Секретарь Совета Н. Горбунов.

Проект декрета был предложен М. С. Урицким в заседании СНК 31 (18) декабря и тогда же утвержден.

186

31 (18) декабря. Декрет об отпуске кредита на содержание временной канцелярии Учредительного собрания.

Подлинник, 1 л., на пишущей машинке, с подписями-автографами внесших проект, с пометкою Ленина ниже этих подписей: **Утверждено В. Ульянов (Ленин);** *пометки Н. П. Горбунова:* К протоколу № 29 пункт 4. || Копию Боголепову. || Дано в печать 19/XII 17 г. *Архив, № 11030.*

«Газета», № 37 (20 декабря); «Известия», № 257 (21 декабря); «Собрание Узаконений», № 11, ст. 161.

ДЕКРЕТ

Совет Народных Комиссаров постановляет:

На содержание временной канцелярии Учредительного Собрания отпускать ежемесячно впредь до утверждения штатов Всероссийским [1] Учредительным Собранием из обычных поступлений и кредитных операций Государственного Казначейства кредит в сумме ста пятидесяти тысяч рублей в распоряжение Комиссара над Всероссийской по делам о выборах в Учредительное Собрание Комиссией.

Председатель Совета Народных Комиссаров
Вл. Ульянов (Ленин) [2].

За Народного Комиссара Финансов А. Аксельрод.

Народный Комиссар Государственного Контроля Эссен.

Комиссар над Всероссийской по делам о выборах
в Учредительное Собрание Комиссией
М. Урицкий [3].

Управляющий делами Правительства
Вл. Бонч-Бруевич.

Секретарь Совета Н. Горбунов.

В заседании СНК 31 (18) декабря был утвержден внесенный М. С. Урицким за его подписью и за подписью управляющего канцелярией Учредительного собрания «Проект штатов временной канцелярии Всероссийского Учредительного собрания».

[1] *В «Известиях»* Всероссийским *нет.*

[2] *Подпись председателя СНК добавлена, несомненно, в копии для печати (см. легенду).*

[3] *Дальнейших подписей в подлиннике нет, они добавлены, несомненно, в копии для печати.*

187

31 (18) декабря. Декрет об открытии кредита в 200 млн. рублей и образовании междуведомственного совещания для выдачи ссуд городам и земствам.

Подлинник, 1 л., рукою В. Трутовского, с его подписью и другими подписями-автографами, с последующими поправками Ленина; пометки Н. П. Горбунова: К протоколу № 29 пункт 3 (оригинал вернуть мне), *под декретом:* Петроград. 18 декабря 1917 г.; *штамп:* Для печати. *Архив, № 11054 (печатается под литерой а).*

«Газета», № 58 (21 декабря; печатается под литерой б); «Известия», № 257 (21 декабря); «Собрание Узаконений», № 11, ст. 168.

а

ОБ* ОТПУСКЕ 220 МИЛ. РУБЛЕЙ КРЕДИТОВ В РАСПОРЯЖЕНИЕ МЕЖДУВЕДОМСТВЕННОЙ КОМИССИИ ДЛЯ ВЫДАЧИ[1] ЗАЙМОВ ГОРОДАМ И ЗЕМСТВАМ

Совет Народных Комиссаров постановил:

1. Открыть кредит в Государственном Банке для выдачи ссуд городам и земствам на покрытие неотложных расходов по удовлетворению насущных потребностей в сумме не свыше 200 мил. руб. в течение 1917 и 1918 годов.

2. Образовать[2] междуведомственное особое совещание для распределения ссуд и займов в составе представителей от ведомства внутренних дел, самоуправления, кассы городского и земского кредита, кредитной канцелярии и государственного контроля[3].

Предварительные изменения текста, до просмотра его Лениным:

[1] *Зачеркнуто В. Трутовским (?):* субсидированных.

[2] *Зачеркнуто В. Трутовским:* при комиссариате.

[3] *Проект здесь первоначально кончался, и здесь же была подпись:* В. Трутовский. *Зачеркнув свою подпись, В. Трутовский приписал затем п. 3.*

Поправки, внесенные после исправлений Ленина:

* *Впереди приписано Н. П. Горбуновым:* Декрет.

3. Ходатайства городов и земств о субсидиях, займах и ссудах направлять[1] в комиссариат местного самоуправления для рассмотрения в упомянутом в ст. 2 совещании.

В. Трутовский.

Согласен. Временный Заместитель Народного Комиссара по Министерству Финансов В. Менжинский.

Возражений не встречаю. Временный Заместитель Народного Комиссара по Государственному Контролю Эссен.

Согласен на 50 мил. Помощник Комиссара по Финансам Д. Боголепов.

<Утверждено В. Ульянов (Ленин)>

4. Земские и городские самоуправления, возбуждая ходатайство о займах, обязаны представлять заключения местных Советов Раб[очих], Солд[атских] и Крест[ьянских] Депутатов.

Утверждено В. Ульянов (Ленин) *.

б

ДЕКРЕТ СОВЕТА НАРОДНЫХ КОМИССАРОВ ОБ ОТПУСКЕ 200 МЛН. РУБЛЕЙ КРЕДИТОВ В РАСПОРЯЖЕНИЕ МЕЖДУВЕДОМСТВЕННОЙ КОМИССИИ ДЛЯ ВЫДАЧИ ЗАЙМОВ ГОРОДАМ И ЗЕМСТВАМ

Совет Народных Комиссаров постановил:

1) Открыть кредит в Государственном Банке для выдачи ссуд городам и земствам на покрытие неотложных расходов по удовлетворению насущных потребностей в сумме не свыше 200 мил. руб. в течение 1917 и 1918 годов.

Предварительные изменения в тексте, до просмотра его Лениным:

[1] *Исправлено В. Трутовским из первоначального:* направляются.

Поправки, внесенные после исправлений Ленина:

* *Н. П. Горбуновым, несомненно при изготовлении подлинника декрета, были зачеркнуты все пометки о согласии и утверждении декрета.*

2) Образовать междуведомственное Особое Совещание для распределения ссуд и займов, в составе представителей от Ведомства Внутренних Дел, Самоуправления, Кассы городского и земского кредита, Кредитной канцелярии и Государственного контроля.

3) Ходатайства городов и земств о субсидиях, займах и ссудах направлять в Комиссариат Местного Самоуправления для рассмотрения в упомянутом в ст. 2 Совещании.

4) Земские и городские самоуправления, возбуждая ходатайство о займах, обязаны представлять заключения местных Советов Рабочих, Солдатских и Крестьянских Депутатов.

Председатель Совета Народных Комиссаров
В. Ульянов (Ленин).

Народный Комиссар Самоуправления Трутовский.

Народный Комиссар Финансов Менжинский.

Товарищ Народного Комиссара Финансов Боголепов.

Комиссар Государственного Контроля Эссен.

Управляющий делами Вл. Бонч-Бруевич.

18 декабря 1917 года[1]. Секретарь Н. Горбунов.

Декрет был утвержден в заседании СНК 31 (18) декабря.

188

31 (18) декабря. Постановление о назначении А. Г. Шлихтера народным комиссаром по продовольствию.

Подлинник, 1 л., на пишущей машинке, с подписями-автографами; на бланке: Совет Народных Комиссаров. Петроград, *с вписанною датою:* 14[2] декабря 1917 г.; *пометки: Н. П. Горбунова* — к протоколу № 29 пункт 6 *и другою рукою, внизу декрета* — 14/XI[2] 1917 г. *Архив, № 11032. — Копия для печати, на пишущей машинке, с подписями рукою Н. П. Горбунова; на бланке:* Совет

[1] *В «Известиях» даты нет.*

[2] *Так в подлиннике; однако, назначение состоялось 18 декабря.*

Народных Комиссаров, Петроград, *с вписанною датою:* 21 октября 1917 г.; *пометки Н. П. Горбунова:* Верно || к опубликованию *и под текстом:* Петроград. 18 декабря. *Архив, 11032 переп.*

«Газета», № 40 (23 декабря); «Известия», № 260 (24 декабря).

НАЗНАЧЕНИЕ

Народным Комиссаром по Продовольствию назначается, на место ушедшего по случаю тяжкой болезни Адольфа Ивановича Теодоровича, бывший его заместитель, Александр Григорьевич Шлихтер.

Председатель Совета Народных Комиссаров
В. Ульянов (Ленин).

Народные Комиссары: В. Трутовский. В. Менжинский. Эссен. И. Штейнберг. А. Шляпников. Н. Подвойский. П. Прошьян И. Сталин. В. Оболенский. Л. Троцкий[1].

Управляющий делами Совета[2] В. Бонч-Бруевич.

Секретарь Совета Н. Горбунов.

18 декабря 1917 г.[3]

Назначение А. Г. Шлихтера состоялось в заседании СНК 31 (18) декабря, однако, как видно из даты подлинника, проект был заготовлен еще за несколько дней до того.

---

[1] *Подписи в подлиннике и «Известиях» следуют в другом порядке.*

[2] *В подлиннике далее подписи нет.*

[3] *В «Известиях» даты нет.*

189

1 января (19 декабря). Декрет о расширении финансовых прав Петроградского общественного управления.

Подлинник, 2 лл., на пишущей машинке, с подписями-автографами; пометки Н. П. Горбунова — К протоколу № 30 пункт 8 || Опубликовать. Оригинал вернуть мне, *и другою рукой* — № 113 21/XII 17 г. *Архив, № 11042.*

«Газета», № 37 (20 декабря); «Известия», № 258 (22 декабря); «Собрание Узаконений», № 11, ст. 162.

ДЕКРЕТ О РАСШИРЕНИИ ФИНАНСОВЫХ ПРАВ ПЕТРОГРАДСКОГО ГОРОДСКОГО ОБЩЕСТВЕННОГО УПРАВЛЕНИЯ

I. Установленные постановлением Временного Правительства, от 9 октября 1917 г. «Об изменении правил о городских доходах и расходах», а также подлежащими узаконениями и распоряжениями Правительства ограничения в определении размера ставок обложения в пользу городов разными сборами отменить для города Петрограда и предоставить Петроградскому городскому общественному управлению устанавливать ставки по всем этим сборам в размерах по постановлению о том Петроградской Городской Думы.

II. Установленное — приведенным в ст. I сего декрета постановлением Временного Правительства от 9 октября 1917 г., а также подлежащими узаконениями и распряжениями Правительства — требование о необходимости возбуждения ходатайства перед подлежащей правительственной властью о разрешении ввести в действие то или иное постановление городских дум, касающееся установления в пользу городов некоторых сборов, а также порядка взимания сих сборов, отменить для гор. Петрограда и предоставить Петроградскому городскому общественному

управлению устанавливать допускаемые сими узаконениями сборы в пользу гор. Петрограда по постановлению о том Петроградской Городской Думы без возбуждений соответственного ходатайства перед правительством.

III. Предоставить Петроградскому городскому общественному управлению устанавливать добавочный к государственному подоходному налогу сбор без установленных в ст. 31 «Положения от 29 сентября 1917 г. о городских доходах» ограничений.

IV. Установить для Петроградского городского общественного управления в 1917 г. единовременный добавочный к государственному подоходному налогу сбор на следующих основаниях:

1. Добавочный к государственному подоходному налогу сбор взимается на основаниях, установленных в статьях 32—34 «Положения 29 сентября 1917 г. о городских доходах».

2. Размер добавочного к государственному подоходному налогу сбора определяется Петроградской Городской Думой, но не должен превышать ста (100) процентов с окладов государственного подоходного налога, установленных постановлением Временного Правительства от 12 июня 1917 года. Петроградской Городской Думе предоставляется, в указанных в сей статье пределах, устанавливать различные ставки добавочного сбора для различных категорий доходов, а также освобождать от сего сбора низшие категории доходов.

3. Добавочный к государственному подоходному налогу сбор вносится в установленные Петроградским городским общественным управлением сроки подлежащими лицами и установлениями на основании данных об их доходах, показанных в их заявлениях в участковые по государственному подоходному налогу присутствия. Добавочный к государственному подоходному налогу сбор вносится в казначейство Петроградской Городской Управы, или в другие кассы, кои будут указаны Петроградским городским общественным управлением.

4. В случае невнесения в установленные Петроградским городским общественным управлением сроки добавочного к

государственному подоходному налогу сбора, Петроградскому городскому общественному управлению [1] предоставляется подвергать виновных денежным взысканиям вплоть до конфискации всего их имущества.

V. Установить для Петроградского городского общественного управления в 1917 г. дополнительный единовременный сбор с недвижимых имуществ на следующих основаниях:

1. Сбору с недвижимых имуществ подлежат все состоящие в пределах города недвижимые имущества, за исключением:

а) имуществ, принадлежащих духовным установлениям и обществам и служащих непосредственно религиозным целям (церкви и молитвенные дома всех вероисповеданий, кладбища и т. п.);

б) зданий, служащих для просветительных, благотворительных и лечебных целей, а также принадлежащих ученым обществам и установлениям, поскольку здания эти не служат для извлечения дохода, и

в) земель под полотном железных дорог и сооружений и зданий, возведенных на сих землях для потребностей железнодорожного движения.

2. Сбор с недвижимых имуществ взимается с оценочной стоимости сих имуществ. Основанием определения оценочной стоимости недвижимых имуществ служат:

а) для имуществ, подлежавших [2] до сих пор городскому оценочному сбору — городская оценка сих имуществ или последняя казенная оценка сих имуществ, по усмотрению Городской Думы [3];

б) для имуществ, не подлежавших до сих пор городскому оценочному сбору, последовательно одно из следующих оснований: последняя казенная оценка сих имуществ, продажная их цена, залоговая их оценка или страховая их оценка, и

---

[1] Петроградскому ... управлению *выпало в «Известиях»*.

[2] *В подлиннике исправлено здесь и далее из:* подлежащих.

[3] по усмотрению Городской Думы *было И. П. Горбуновым приписано в подлиннике; приписка эта попала только в «Известия»*.

в) для имуществ, расположенных в присоединенных к городу пригородах, может, кроме того, служить земская их оценка.

Примечание: Петроградскому городскому общественному управлению предоставляется применять, как для целых категорий имуществ, так и в каждом отдельном случае, то или иное из указанных в настоящей статье оснований определения оценочной стоимости недвижимых имуществ.

3. Все владельцы недвижимых имуществ или лица, их заменяющие, обязаны представить в Петроградское городское общественное управление все необходимые, для определения оценочной стоимости их недвижимых имуществ, сведения и подтверждающие эти сведения документы. В случае непредставления этих сведений или документов или неполноты их, Петроградскому городскому общественному управлению предоставляется определять оценочную стоимость таких недвижимых имуществ по своему усмотрению.

4. Размер сбора с недвижимых имуществ определяется Петроградской Городской Думой, но не должен превышать десяти (10) процентов оценочной стоимости недвижимых имуществ. Петроградской Городской Думе предоставляется, в указанных в сей статье пределах, устанавливать различные ставки сбора для различных категорий недвижимых имуществ, а также освобождать от сего сбора имущества малоценные, имеющие санитарно-культурное или историческое значение или[1] предоставленные владельцами их для общественного пользования.

5. Сбор с недвижимых имуществ вносится в установленные Петроградским городским общественным управлением сроки владельцами недвижимых имуществ или лицами, их заменяющими, на основании имеющихся у них данных об оценочной стоимости их недвижимых имуществ и по предъявлении этих данных, без рассылки со стороны Петроградского городского общественного управления окладных листов. Сбор с недвижимых имуществ вносится в казначейство Петроградской Город-

[1] *В «Известиях»:* и.

ской Управы или в другие кассы, кои будут указаны Петроградским городским общественным управлением.

6. В случае невнесения в установленные Петроградским городским общественным управлением сроки сбора с недвижимых имуществ, Петроградскому городскому общественному управлению предоставляется подвергать виновных денежным взысканиям путем наложения ареста на доходы с их недвижимых имуществ или путем конфискации всего их имущества.

VI. Предоставить Петроградской Городской Думе издавать в развитие сего декрета обязательные постановления и правила о взимании тех или иных сборов для Петроградского городского общественного управления и подвергать ответственности лиц, не исполняющих изданные ею обязательные постановления и правила.

Председатель Совета Народных Комиссаров
В. Ульянов (Ленин).

Народные Комиссары: В. Трутовский. Г. Петровский. В. Менжинский, Н. Подвойский. В. Алгасов. Л. Троцкий. А. Колегаев. [1]

Управляющий делами Совета Влад. Бонч-Бруевич.

19 декабря 1917 года [2]. Секретарь Совета Н. Горбунов.

Катастрофическое финансовое положение Петроградской городской думы было предметом доклада Д. П. Боголепова в СНК еще 15 (2) декабря, когда Боголепов сообщил, что отсутствие в кассе Думы денег может повести к остановке трамвайного движения, к прекращению освещения и т. д. Д. П. Боголепову и В. В. Оболенскому было предложено к следующему дню выработать текст декрета о выдаче Петроградскому самоуправлению краткосрочной ссуды в 20 млн. рублей. Такой декрет в СНК не был представлен, и лишь в заседании СНК 1 января (19 декабря) был внесен настоящий декрет, который и был принят.

---

[1] *Последних четырех подписей нет в «Газете» и Собрании Узаконений».*

[2] *В «Известиях» даты нет.*

2 января (20 декабря). Постановление об открытии переговоров с Радой.

Проект Ленина, 4 лл., автограф (печатается под литерою а), с последующими посторонними изменениями; пометка Н. П. Горбунова: к протоколу № 31 пункт 3. *Архив, № 11045.*

«Газета», № 39 (22 декабря; печатается под литерою б); «Известия», № 257 (21 декабря); «Правда», № 220 (21 декабря); «Собрание Узаконений», № 12, ст. 175.

а

Выслушав доклад члена Совета Н[ародных] К[омиссаров] [1] т-ща Прошьяна, который не в качестве члена Совета, а [2] в качестве делегата от Кр[естьянского] Съезда имел беседу с Винниченко, Грушевским и Поршем [3], как оффиц[иальными] представителями Рады,

— и приняв во внимание, что эти оффиц[иальные] представители Рады выразили принципиальную готовность начать переговоры о соглашении с С[оветом] Н[ародных] К[омиссаров] на началах признания С[овет]ом Н[ародных] К[омиссаров] независимости народной [4] украинской республики и признания Радой контр-революционности Каледина и его пособников; —

— приняв далее во внимание, что С[овет] Н[ародных] К[омиссаров] всегда и безусловно признавал <всяк..> право всякой нации, в том числе и украинской, на независимое государственное существование; —

— что всякая попытка устранить войну с Радой, если бы Рада признала контр-рев[олю]ц[ионно]сть Каледина и не мешала войне против него, безусловно желательна, —

Последующие посторонние изменения, сделанные в ленинском тексте:

[1] члена... К[омиссаров] *зачеркнуто; эта и последующие поправки перешли в печатные издания.*

[2] не... а *зачеркнуто.*

[3] *Сверху здесь надписано карандашом:* и др.

[4] народной *в печатных изданиях нет.*

— С[овет] Н[ародных] К[омиссаров][1] постановляет: предложить Раде переговоры о соглашении на указ[анных] началах и наметить, к[а]к один из пунктов, где было бы вероятно[2] всего удобнее вести переговоры, гор. Смоленск или Витебск.

б

Выслушав доклад тов. Прошьяна, который, в качестве делегата от Крестьянского Съезда, имел беседу с Винниченко, Грушевским, Поршем и др., как оффициальными представителями Рады, и приняв во внимание, что эти оффициальные представители Рады выразили принципиальную готовность начать переговоры о соглашении с Советом Народных Комиссаров на началах признания Советом Народных Комиссаров независимости Украинской Республики и признания Радой контрреволюционности Каледина и его пособников; приняв далее во внимание, что Совет Народных Комиссаров всегда и безусловно признавал право всякой нации, в том числе Украинской, на независимое государственное существование; что всякая попытка устранить войну с Радой, если бы Рада признала контрреволюционность Каледина и не мешала войне против него, безусловно желательна; выражая свое убеждение в том, что только Советы украинской крестьянской бедноты, рабочих и солдат могут создать на Украине власть, при которой столкновения между братскими народами будут невозможны, — Совет Народных Комиссаров, считая в то же время целесообразным открыть деловые переговоры с Радой с целью устранения тех

---

[1] *Далее сделана вставка* (*предварительно зачеркнуто:* СНК): выражая свое убеждение в том, что только Советы украинской крестьянской бедноты, рабочих и солдат могут создать на Украине власть, при которой столкновения между братскими народами будут невозможны, — С.Н.К., считая в то же время целесообразным открыть деловые переговоры с Радой с целью устранения тех столкновений, которые вызваны были политикой Рады по отношению к общему фронту и контрреволюционному восстанию Каледина...; *вставка эта перешла в печатные издания.*

[2] *В печатных изданиях ошибка:* вероятнее.

столкновений, которые вызваны были политикой Рады по отношению к общему фронту и контр-революционному восстанию Каледина, постановляет:

Предложить Раде переговоры о соглашении на указанных началах и наметить, как один из пунктов, где было бы вероятно всего удобнее вести переговоры, гор. Смоленск или Витебск.

Совет Народных Комиссаров.

20 декабря 1917 года. Секретарь Совета Горбунов [1].

2-ой Крестьянский съезд, заседавший в Петербурге в момент посылки ультиматума Раде и ее неудовлетворительного ответа на ультиматум, сделал 19 (6) декабря попытку посредничества между СНК и Радой при содействии украинских членов съезда. Последние имели в этот день разговор по прямому проводу с Винниченкой, председателем Генерального секретариата; однако Винниченко уклонился от прямых ответов, повторяя в общем те же формальные доводы о признании за Доном права на самоопределение, которыми он оперировал и в ответе СНК. Неудача этих переговоров повела к постановлению съезда 20 (7) декабря о посылке крестьянским съездом специальной делегации в Киев («Знамя Труда», № 91 от 9 декабря). Результатом поездки делегации явился доклад П. Прошьяна 1 января (19 декабря) в СНК. Протокол кратко резюмирует доклад П. Прошьяна словами: «смысл — итти на переговоры с Радой». Вслед за докладом Прошьяна были заслушаны доклады: И. В. Сталина на основании той информации, которая имелась в наркомате, В. А. Карелина на основании, как записано в протоколе, «его знакомства с украинским вопросом и разговоров его с делегатами из Украины», и В. Р. Менжинского — в связи с финансовым вопросом. После обсуждения был принят предложенный Лениным проект резолюции, но прежде его опубликования И. В. Сталину было поручено переговорить по поводу этой резолюции по прямому проводу с Всеукраинским ЦИК. В заседании СНК 2 января (20 декабря) был заслушан доклад И. В. Сталина о его переговорах с Всеукраинским ЦИК, а также доклад И. З. Штейнберга о его переговорах с делегатами из Украины. СНК постановил опубликовать резолюцию, внеся в нее небольшое дополнение (см. вставку на стр. 353, примеч. 1).

Постановление, как видно из пометки Н. П. Горбунова, было сдано к опубликованию 2 января (20 декабря) в 12 часов ночи и тогда же сдано на радио. Отправить его Раде ночью по прямому проводу не удалось и постановление было передано только 3 января (21 декабря).

[1] *В «Известиях» впереди подписи:* С подлинным верно.

191

2 января (20 декабря). Постановление о прекращении выдачи содержания б. членам Государственного совета по назначению.

Копия для печати, 1 л., на пишущей машинке, без подписей; пометка: К протоколу № 31 пункт 10. *Архив, № 11050 переп.*

«Газета», № 40 (23 декабря); «Известия», № 259 (23 декабря); «Собрание Узаконений», № 12, ст. 177.

ПОСТАНОВЛЕНИЕ СОВЕТА НАРОДНЫХ КОМИССАРОВ

Выдачу выписанного бывшим членам Государственного Совета по назначению содержания, которое им выдавало Временное Правительство и после февральской революции и которое некоторые бывшие члены Государственного Совета до сего времени по тем или иным причинам не получили [1], прекратить.

Бывшим членам Государственного Совета, желающим воспользоваться правом пенсии, предлагается подать прошения о сем в Народный Комиссариат Призрения с представлением сведений о своем имущественном положении [2].

В заседании СНК 2 января (20 декабря) вопрос о невыплате содержания б. членам Государственного совета был внесен В. А. Алгасовым и была принята резолюция, им предложенная. Именно тем, что решение СНК состоялось в форме резолюции, может быть объяснено его опубликование совсем без подписей, как в «Газете», или за подписью одного Н. П. Горбунова, как в «Известиях». Резолюция была сдана к опубликованию 3 января (21 декабря) в $6^1/_2$ часов вечера.

192

2 января (20 декабря). Постановление о сроке открытия Учредительного собрания.

Подлинник, протокол заседания СНК № 31, пункт 6. Архив № 11050.

«Газета», № 42 (28 декабря); «Правда», № 221 (22 декабря).

---

[1] *В «Собрании Узаконений»:* причинам получали.

[2] *В копии далее:* С подлинным верно: Секретарь; *в «Известиях» далее:* Секретарь Н. Горбунов.

ПОСТАНОВЛЕНИЕ ОБ ОТКРЫТИИ УЧРЕДИТЕЛЬНОГО СОБРАНИЯ[1].

В виду того, что необходимого кворума для Учредительного Собрания, считая в том числе и тех депутатов, которые не представили установленным путем своих полномочий, еще не имеется;

в виду того, что многие из прибывших в Петроград членов Учредительного Собрания отбыли на места;

в виду неопределенности положения в отношении срока созыва Учредительного Собрания;

в виду того, что сейчас по ходу выборов можно более или менее определить момент, когда по миновании рождественских праздников может собраться установленный кворум, —

Совет Народных Комиссаров назначает сроком открытия Учредительного Собрания 5 января, при наличии установленного кворума из 400 человек.

Совет Народных Комиссаров.

20 декабря.

В газетах, вплоть до «Новой Жизни», все время муссировались слухи о предстоящем 2 января (20 декабря) открытии Учредительного собрания. 31 (18) декабря четыре народных комиссара, левые социалисты-революционеры Карелин, Штейнберг, Трутовский и Колегаев подали заявление, предлагая поставить на повестку следующего заседания СНК вопрос об открытии Учредительного собрания. Повидимому за постановку этого вопроса был и М. С. Урицкий (в повестке дня заседания 20 декабря, как вносящие вопрос, значатся: социалисты-революционеры и Урицкий). Публикуемое постановление является резолюцией, принятою в заседании СНК 2 января (20 декабря). Согласно пометке Н. П. Горбунова постановление было сдано к опубликованию 3 января (21 декабря) в $1^1/_2$ часа дня. Во ВЦИК в заседании 4 января (22 декабря) постановление было оглашено Я. М. Свердловым и принято большинством, при двух воздержавшихся («Протоколы» ВЦИК, стр. 175).

---

[1] *Заголовок, подпись и дата несомненно имелись в копии для печати.*

СОВѢТЪ НАРОДНЫХЪ
Комиссаровъ

Петроградъ
1 Декабря 101
№

НАЗНАЧЕНІЕ

Степанъ Шаумянъ членъ Центральнаго Комитета Партіи Большевиковъ, Предсѣдатель Бакинскаго Совѣта Рабочихъ и Солдатскихъ Депутатовъ, назначается временнымъ чрезвычайнымъ Комиссаромъ по дѣламъ Кавказа, впредь до образованія краевой Совѣтской Власти на Кавказѣ.

Предсѣдатель Совѣта Народныхъ Комиссаровъ

Народные Комиссары:

Управляющій Дѣлами

Секретарь

Постановление о назначении С. Шаумяна временным чрезвычайным комиссаром по делам Кавказа — 2 января 1918 г. (20 декабря 1917 г.)

Уменьшено

193

2 января (20 декабря). Постановление о назначении С. Шаумяна временным чрезвычайным комиссаром по делам Кавказа.

Подлинник, 1 л., на пишущей машинке; на бланке: Совет Народных Комиссаров. Петроград, *с вписанною датою:* 16 декабря; *пометки, частью Н. П. Горбунова, частью другою рукою:* К протоколу № 27 пункт 11-ый || 16/XII 17. *Архив, № 11015.*

«Газета», № 40 (23 декабря); «Известия», № 260 (24 декабря); «Правда», № 223 (24 декабря).

НАЗНАЧЕНИЕ

Степан Шаумян, член Центрального Комитета партии большевиков, председатель Бакинского Совета Рабочих и Солдатских Депутатов, назначается временным Чрезвычайным Комиссаром по делам Кавказа, впредь до образования краевой Советской власти на Кавказе.

Председатель Совета Народных Комиссаров
В. Ульянов (Ленин).
Народный Комиссар[1] И. Сталин.
Управляющий делами Влад. Бонч-Бруевич.
20 декабря 1917 г[2]. Секретарь Н. Горбунов.

В заседании СНК 29 (16) декабря был заслушан доклад И. В. Сталина о положении на Кавказе. По этому докладу СНК постановил: 1) Дать 500 000 рублей по смете внутренних дел Бакинскому совету для борьбы с Калединым. 2) Назначить чрезвычайным комиссаром Кавказа председателя Бакинского совета Ст. Шаумяна. 3) Назначить ему помощника по указанию т. Подвойского.

194

4 января (22 декабря). Декрет о переводе стрелки часов.

Подлинник, 1 л., на пишущей машинке, с поправкою Ленина, с подписями-автографами на бланке: Российская Республика.

[1] *В подлиннике:* Народные Комиссары.

[2] *Такой даты в подлиннике нет; она несомненно взята из исходящей пометки в копии для печати; в «Известиях» и «Правде» даты нет.*

Рабочее и Крестьянское Правительство. Народный Комиссариат по Просвещению, *с вписанными датою и номером:* Декабря 20 дня 1917 г. || № 72; *перед декретом о переводе стрелки часов был проект декрета о реформе календаря, но он целиком зачеркнут Лениным; пометки:* №119 || 22/XII 17 г. *Архив, № 11059 (печатается под литерою а).— Копия, 1 л., на пишущей машинке; пометки:* 22/XII || № 119. || Копия. *Архив, № 11059 переп.*

«Газета», № 40 (23 декабря; печатается под литерою б); «Известия», № 259 (23 декабря); «Собрание Узаконений», № 9, ст. 142.

а

Декретом Коалиционного Правительства было сделано распоряжение о введении с 1 июля летнего счета времени путем перевода часовой стрелки на один час вперед. Настоящим декретом предписывается вернуться к обычному счету времени.

В определенный момент, именно 27-го сего декабря в 12 ч. ночи измененного с 1-го июля петроградского времени, показания всех часов, одновременно во всей России, исправляются переводом часовой стрелки ровно[1] на один час назад. Таким образом, в этот момент часы, идущие по петроградскому времени, должны показывать 11 час. вечера действительного петроградского гражданского времени. Принято. Ленин.

<Вводя таким образом с 28-го декабря с. г. вновь обычный счет гражданского времени, Совет Народных Комиссаров считает нужным объявить, что Государственная Комиссия при Комиссариате по Народному Просвещению рассмотрела и приняла в принципе проект перехода к общепринятой заграницей поясной системе суточного времясчисления и что осуществление этого проекта последует после детальной его разработки.>

Исполняющий обязанности Правительственного Комиссара по Научному отделу Народного Комиссариата по Просвещению подп. Л. Тер-Оганезов.

Комиссар Управления Северо-Западной ж. д. (подпись).

Старший Секретарь подп. Дм. Лещенко.

Товарищ Народного Комиссара Гр. Закс.

Народный Комиссар Труда Ал. Шляпников.

Народный Комиссар М. Елизаров (на осуществление нужно не менее 6 дней).

Товарищ Народного Комиссара Л. Кроник.

[1] ровно *в печатных изданиях нет.*

б

ДЕКРЕТ
О ПЕРЕВОДЕ СТРЕЛКИ ЧАСОВ

Декретом Коалиционного Правительства было сделано распоряжение о введении с 1-го июля летнего счета времени путем перевода часовой стрелки на один час вперед. Настоящим декретом предписывается вернуться к обычному счету времени.

В определенный момент, именно 27-го декабря 1917 г.[1] в 12 ч. ночи измененного с 1 июля Петроградского времени, показания всех часов, одновременно во всей России, исправляются переводом часовой стрелки на один час назад. Таким образом, в этот момент часы, идущие по Петроградскому времени, должны показывать 11 ч. вечера действительного Петроградского гражданского времени.

Председатель Совета Народных Комиссаров
В. Ульянов (Ленин).

Управляющий делами Совета Народных Комиссаров
Бонч-Бруевич.

Секретарь Совета Народных Комиссаров Н. Горбунов.

22 декабря 1917 г.[2]

Впервые вопрос о переводе стрелки часов вместе с вопросом о реформе календаря и о введении метрической системы был поставлен в заседании СНК 29 (16) ноября. СНК постановил создать особую комиссию для рассмотрения этих вопросов. Настоящий декрет обсуждался в заседании СНК 3 января (21 декабря), когда и был утвержден. В особой записке по исполнению протокола значится, что декрет был сдан к опубликованию «22 декабря в пять часов дня». Вопрос о календаре, снятый в заседании 3 января, потом появлялся на ряде последующих повесток в январе, но откладывался.

---

[1] *В «Известиях»*: 27 сего декабря.

[2] *В «Известиях» даты нет.*

4 января (22 декабря). Декрет о страховании на случай болезни.

Проект:
Копия, 14 л.; пометки: Протокол 15, п. 1 || № 243 || Передал тов. Свердлову 1 декабря 1917 года. *Архив, № 10947 п. 1 переписка.*
«Газета», № 24 (5 декабря).
Декрет:
«Газета», № 45 (31 декабря); «Собрание Узаконений», № 15, ст. 188.

ДЕКРЕТ О СТРАХОВАНИИ НА СЛУЧАЙ БОЛЕЗНИ, ПРИНЯТЫЙ Ц. И. К. СОВЕТОВ РАБОЧИХ СОЛДАТСКИХ И КРАСНОАРМЕЙСКИХ ДЕПУТАТОВ В ЗАСЕДАНИИ 22 ДЕКАБРЯ

1. Общие положения.

1. Действие сего Положения распространяется на всю территорию Российской Республики и на всех лиц без различия пола, возраста, вероисповедания, национальности и расы, занятых по найму во всех отраслях труда (как то: фабрично-заводского, горнопромышленного, ремесленного, строительного, торговопромышленного, транспортного, сельско-хозяйственного, лесопромышленного, рыбопромышленного [1], домашней промышленности, личных услуг, лиц свободных профессий и пр [2].).

Примечание 1. Все указанные категории подлежат страхованию независимо от характера или длительности работы, а также от того, у кого они работают по найму: в государственных, общественных, частных или акционерных предприятиях или учреждениях, или у отдельных лиц.

---

[1] *В проекте* рыбопромышленного *нет.*

[2] *Далее в проекте:* а также беднейшее крестьянство, занятое наемным трудом, хотя бы частично или в форме отработков. *Возможно, что отсутствие этой фразы тексте декрета является результатом неисправности или неизвестных нам подлинника и копии для печати или корректуры, так как аналогичная формулировка в п. 4 сохранилась.*

Примечание 2. Под действие сего Положения подпадают также все удовлетворяющие изложенным требованиям граждане иностранных государств.

2. На лиц, занимающих в предприятиях высшие должности, как то: администраторов, мастеров, инженеров, юристов и пр., а также на всех лиц свободных профессий действие настоящего Положения не распространяется в том случае, если их регулярный заработок превышает трехкратный средний заработок рабочих данной местности, установленный страховым присутствием.

3. Страховому Совету предоставляется установить общие основания для применения настоящего Положения к производительным кооперативам (артелям).

4. Страховому Совету предоставляется установить общие основания для привлечения к страхованию на случай болезни на начале добровольного страхования ремесленников, кустарей и им подобных, а также и беднейших крестьян, работающих самостоятельно, без применения наемного труда.

5. Иски и требования, возникающие при применении сего Положения, подлежат разбирательству в особых судебных секциях страховых присутствий и Совета.

6. Заработком или содержанием в смысле настоящего Положения считается:

а) сумма, заработанная в течение года или иного промежутка времени, в виде жалования или заработной платы, в том числе и за сверхурочные работы, безотносительно к способу расплаты: поденному, помесячному, сдельному и другим;

б) стоимость за тот же промежуток времени получаемого от работодателя довольствия натурою, как то: квартира, харчи и пр.; при этом стоимость довольствия квартирою определяется в пределах от 20 до 30 процентов заработной платы, а стоимость довольствия харчами и другое — по действительной стоимости; действительная стоимость довольствия натурою устанавливается страховым присутствием по данным местных профессиональных союзов или их объединений.

В сумму заработка или содержания включается и доля

участия лица в прибылях, а также получаемая им тантьема и всякого рода добавочные вознаграждения.

7. Разъяснение сомнений, возникающих при применении настоящего положения, возлагается на Страховой Совет.

II. Больничные кассы.

8. Больничные кассы учреждаются: общегородские для крупных городов и окружные для местных округов.

9. Участие в кассе начинается со дня допущения к работе.

10. Участие в кассе прекращается:

а) при вступлении участника в другую больничную кассу;

б) месяц спустя после прекращения договора найма.

11. Работодатели обязаны:

а) заявлять больничной кассе в течение трех дней о каждом лице, поступившем к нему или выбывшем, равно в такой же срок сообщать о всех изменениях, происшедших в занятиях и положении каждого из участников кассы;

б) доставлять подробные сведения о производимых предприятием работах, о выплаченной сумме заработка, для каждого лица в отдельности в каждую из получек, не позднее, чем через неделю после выплаты;

в) вести книги и записи, содержащие вышеупомянутые сведения;

г) предъявлять лицам, особо уполномоченным на то правлением кассы для поверки этих сведений, все необходимые документы, книги, счета и записи.

Примечание: Формы, по которым обязан работодатель доставлять заявления и сведения, упомянутые в п.п. а) и б) сей статьи, устанавливаются Страховым Советом.

12. Больничная касса действует на основании устава, в котором должно быть указано:

а) наименование и местонахождение кассы.

б) район действия кассы;

в) виды на размеры страхового обеспечения;

г) величина страховых взносов, срок и порядок их уплаты;

д) состав, права и обязанности делегатского собрания и правления;

е) порядок составления и утверждения сметы и годового отчета;

ж) состав, права и обязанности ревизионной комиссии;

з) порядок изменения устава;

и) порядок ликвидации дел кассы.

13. Больничная касса может от своего имени приобретать права по имуществу, в том числе права собственности и другие права на недвижимые имения, вступать во всякого рода обязательства, искать и отвечать на суде.

14. Касса учреждается явочным порядком, причем устав ее должен быть заявлен в страховое присутствие не позже дня открытия ее действий.

15. Устав кассы не может быть зарегистрирован, если он противоречит закону. Об отказе в регистрации должно быть доведено до сведения кассы страховым присутствием в двухнедельный срок со дня заявления устава, с изложением причин отказа в регистрации. За кассой остается право в этом случае обжаловать отказ в Страховой Совет.

16. Страховое присутствие, согласно указаниям Страхового Совета, устанавливает сроки открытия больничных касс. Если к указанному сроку больничные кассы не будут открыты, страховое присутствие распоряжается об их открытии.

17. Больничная касса закрывается в случае соединения с другой кассой, при этом к последней переходят все права, обязательства и имущества закрытой кассы.

18. О закрытии больничной кассы правление ее или избранная делегатским собранием ликвидационная комиссия уведомляет страховое присутствие. Присутствие распоряжается об исключении закрытой кассы из списка, с опубликованием о сем в порядке, указанном в ст. 19.

19. Страховое присутствие ведет список больничных касс, находящихся в районе действия присутствия. О внесении кассы в список или об исключении ее из него присутствие публикует в центральном страховом органе и в местных административных органах печати.

20. Больничной кассе предоставляется право образовывать союзы, заключать как между собой, так и с другими организациями и учреждениями, всякого рода договоры и соглашения.

21. Для облегчения больничным кассам выполнения лежащих на них денежных обязательств, кассы должны организовать общества перестрахования. Страховому Совету предоставляется издавать общие основания и положения для этих обществ перестрахования.

22. При введении других видов страхования и образовании общей страховой кассы, все функции больничной кассы переходят к общей страховой кассе.

23. Больничной кассе предоставляется право самостоятельно производить расследование о зависимости повышенной заболеваемости от неудовлетворительности канализации, водоснабжения, жилищных и общих санитарных условий, или от несоблюдения владельцами предприятий предписаний санитарного законодательства или обязательных постановлений, причем виновные обязаны возместить больничной кассе причиненные убытки по содержанию заболевших от указанных причин.

III. Предмет страхования.

24. Предметами страхования, установленными настоящим Положением, являются врачебная помощь и денежные пособия.

а. Денежные пособия.

25. Больничные кассы выдают денежные пособия:

а) по случаю болезни участников кассы, сопровождающейся утратой трудоспособности;

б) по случаю родов участниц — беременным и роженицам;

в) по случаю смерти участников — на их погребение.

26. Размер денежного пособия по случаю болезни устанавливается в размере полного заработка заболевшего участника кассы.

27. Денежные пособия по случаю болезни выдаются с первого дня потери трудоспособности по день выздоровления за действительно пропущенные заболевшим рабочие дни.

Примечание: Со времени издания закона о страховании инвалидности, всякий больной через 6 месяцев после начала заболевания, а равно если ранее этого срока он будет признан инвалидом, переходит на иждивение инвалидной кассы.

28. Больничной кассе предоставляется, по постановлению делегатского собрания, выдавать денежные пособия, указанные в ст. 25 п.п. а) и б) за праздничные, воскресные и дни перерыва в работах предприятия.

29. Больничной кассе, по постановлению делегатского собрания, предоставляется право ограничивать размер пособия трехкратным средним поденным заработком данной местности.

30. Денежное пособие по случаю родов устанавливается в размере полного заработка участницы кассы.

Пособие это выдается в течение восьми недель до родов и восьми недель после родов. В течение этого времени работодателю запрещается допускать женщин к работе.

31. Больничной кассе, по постановлению делегатского собрания, предоставляется право увеличивать размер пособия, предусмотренный ст. 30, до полуторного заработка участницы.

32. Работнице, кормящей грудью ребенка, больничная касса, по постановлению делегатского собрания, выдает с момента прекращения права на пособие по случаю родов особое пособие, в размере от четверти до половины ее заработка, в течение девяти месяцев после родов.

33. Работнице, кормящей грудью ребенка, должен даваться перерыв через каждые 3 часа, не менее, как в течение получаса. Для кормления должны быть отводимы особые помещения (ясли).

34. Рабочий день для кормящей матери (в течение 9 месяцев после родов) должен быть не более шести часов в день.

35. Денежное пособие по случаю смерти участников устанавливается в размере 30 кратного среднего дневного заработка для данной местности. Это пособие предназначается на покрытие расходов по погребению и выдается тому, кто хоронит умершего.

36. Больничная касса может, по постановлению делегатского

собрания, выдавать денежные пособия членам семейств участников кассы, состоящим на их иждивении, а равно как и лицам, фактически находящимся на положении таковых членов.

Пособия эти могут выдаваться по случаю болезни, на погребение упомянутых лиц, а также по случаю рождения детей у участников кассы, не исключая и внебрачных. Размер пособия устанавливается делегатским собранием.

37. Впредь до полной реорганизации страховых товариществ больничные кассы выдают за счет страховых товариществ по нормам, установленным для больных участников кассы, пособие:

а) по случаю увечья, вследствие несчастных случаев, с первого дня потери трудоспособности по день восстановления ее или по день установления постоянной утраты трудоспособности;

б) по случаю смерти, вследствие несчастного случая.

Примечание: Расчеты по этому поводу страховых товариществ с больничными кассами производятся через каждые три месяца.

б. Врачебная помощь.

38. Больничные кассы оказывают все виды врачебной помощи участникам кассы и членам их семейств, а также лицам, фактически находящимся на положении таковых членов.

39. Врачебная помощь предоставляется в виде:

а) первоначальной помощи при внезапных заболеваниях и несчастных случаях;

б) амбулаторного лечения;

в) лечения на дому;

г) родовспоможения;

д) больничного (коечного) лечения с полным содержанием больных;

е) санитарного и курортного лечения.

Врачебная помощь сопровождается бесплатною выдачею лекарств, перевязочных средств, улучшенной пищи и всех необходимых медицинских принадлежностей.

40. Для предоставления участникам кассы и членам их се-

мейств врачебной помощи, кассы эти могут самостоятельно или совместно с другими кассами:

а) устраивать и содержать собственные амбулатории, приемные покои, больницы, родильные приюты, ясли, санатории и проч.

б) входить в соглашение с врачами, городскими, земскими и другими управлениями или учреждениями, а также с частными лечебными заведениями.

41. Врачебная помощь предоставляется в течение всего периода болезни.

Примечание: С момента образования инвалидных касс всякий больной через шесть месяцев после начала заболевания, а равно если ранее этого срока он будет признан инвалидом, перестает быть участником больничной кассы и переходит на иждивение инвалидной кассы.

42. Суточная стоимость содержания и лечения больного в принадлежащих городским, земским и другим управлениям или учреждениям лечебных заведениях устанавливается страховым присутствием на один год вперед, по данным означенных управлений и учреждений о действительной стоимости содержания и лечения больного в принадлежащих им лечебных заведениях.

Примечание: В случае значительного превышения суточной стоимости содержания и лечения больного в лечебных заведениях страховым присутствиям предоставляется право пересмотра постановлений о суточной стоимости содержания и лечения больного в лечебных заведениях и ранее истечения годового срока.

43. Страховому Совету предоставляется:

а) издание правил, как относительно устройства и содержания лечебных заведений для участников больничных касс, так и относительно тех норм подачи врачебной помощи в разных ее видах, которые должны быть соблюдаемы этими лечебными заведениями;

б) установление форм особой медицинской отчетности лечебных заведений, пользующих участников больничных касс.

44. Стоимость врачебной помощи, оказанной больничной кассой участнику, потерпевшему вследствие увечья, возмещается кассе страховым товариществом.

Примечание: Расчеты по этому поводу страховых товариществ с больничными кассами производятся через каждые три месяца.

45. Участник кассы, заболевший вне района деятельности кассы, получает врачебную помощь натурой при посредстве той больничной кассы, в районе действия которой он проживает. Первая касса возмещает этой последней ее расходы на этот предмет.

IV. Средства больничных касс.

46. Средства больничных касс образуются:

а) из взносов работодателей;

б) из доходов [от] имуществ кассы;

в) из пособий и пожертвований;

г) из денежных взысканий, налагаемых правлением кассы;

д) из пеней;

е) из случайных поступлений.

47. Взносы работодателей определяются в размере 10% с заработной платы каждого участника больничной кассы.

48. По уставу больничной кассы, взамен исчисления размеров взносов нанимателей в процентном отношении к заработку каждого отдельного участника кассы, может быть предусмотрено установление размеров взносов по разрядам.

Правила и инструкции по этому поводу издает делегатское собрание.

49. Работодатель в недельный срок со дня выплаты участникам заработков или содержания обязан уплатить в больничную кассу причитающиеся с него взносы. Невнесенные в срок деньги взыскиваются по распоряжению местного комиссариата труда применительно к правилам, установленным для взыскания по бесспорным казенным требованиям, причем с него взыскивается в пользу больничной кассы пеня в размере 10% в месяц с невнесенной в срок суммы, считая неполный месяц за полный и неполный рубль — за полный.

50. Работодатель во время болезни участника кассы освобождается от внесения за него соответствующих взносов.

51. Больничные кассы могут принимать пособия и пожертвования. Суммы эти расходуются согласно присвоенному им жертвователями назначению, а при отсутствии назначения поступают в общие средства кассы.

52. Средства кассы расходуются на оказание врачебной помощи, выдачу денежных пособий, на расходы по управлению, на принятие общих мер предупреждения заболеваний, на участие в созыве съездов и собраний, связанных с вопросами страхования, и на образование запасного капитала.

53. Запасный капитал образуется в размере не менее суммы годового расхода, в среднем за последние три года, и поддерживается на этом уровне. Для этой цели отчисляется в запасный капитал 5% общей годовой суммы всех доходов кассы.

54. Запасный капитал расходуется, когда оборотных средств окажется недостаточно для покрытия расходов больничной кассы.

55. Если наличные средства не покрывают текущих расходов больничной кассы, причем запасный капитал уже успел сократиться до половины наличности, бывшей к началу отчетного года, то правление кассы обязано созвать делегатское собрание для решения вопроса об увеличении взносов работодателей, причем такое увеличение подлежит утверждению страхового присутствия.

56. Средства больничных касс, не предназначенные на удовлетворение безотлагательных текущих расходов, помещаются и хранятся согласно постановления делегатского собрания.

V. Управление делами.

57. Делами больничной кассы ведают:

а) делегатское собрание и

б) правление.

58. Делегатское собрание кассы состоит из делегатов от участников. Делегаты избираются участниками кассы в числе, определяемом уставом кассы. Порядок производства выборов и сроки полномочий определяются уставом. Каждый делегат

пользуется в делегатском собрании правом одного голоса; право это не может быть передаваемо другому лицу.

59. Делегатское собрание признается состоявшимся при наличии не менее половины делегатов. В случае прибытия менее половины созывается не позже двух недель новое собрание, которое считается состоявшимся при всяком числе прибывших.

60. Дела в делегатском собрании решаются простым большинством голосов. Дела по вопросам об изменении устава больничной кассы или ликвидации дел ее решаются большинством не менее двух третей голосов присутствующих на собрании делегатов.

61. К предметам ведения делегатского собрания кассы относятся:

а) выборы членов правления и их заместителей;

б) назначение ревизии дел кассы и установление порядка означенной ревизии;

в) рассмотрение, проверка и утверждение годового отчета правления кассы;

г) избрание членов ревизионной комиссии и их заместителей;

д) рассмотрение жалоб участников на действия правления;

е) решение вопросов, возбуждаемых правлением кассы, членами делегатского собрания и участниками кассы;

ж) вопросы об ответственности членов правления кассы за неправильные их действия, а равно об устранении членов правления от должности;

з) вопрос об изменении устава больничной кассы;

и) вопросы о ликвидации дел кассы.

Кроме того, делегатское собрание ведает всеми делами, исполнение которых не возложено законом или уставом кассы на правление.

62. Ревизионная комиссия избирается из числа членов делегатского собрания для проверки счетоводства и отчетности правления больничной кассы, а равно для рассмотрения годового отчета кассы. Заключение ревизионной комиссии вносится на утверждение делегатского собрания.

63. Постановления делегатского собрания могут быть в срок, указанный в уставе больничной кассы, обжалованы участ-

никами кассы в страховое присутствие, которое в случаях нарушения закона или устава отменяет такие постановления. Постановления присутствия могут быть в такой же срок обжалованы в Страховой Совет.

64. Число членов правления больничной кассы и срок их полномочий определяются уставом кассы. Члены правления избираются делегатским собранием закрытой подачей голосов. Тем же порядком избираются заместители членов правления, в числе, определяемом уставом.

65. Члены правления выбывают из его состава по истечении срока их полномочий, а равно по постановлению делегатского собрания и в случае отрешения их от должности по судебному приговору. На место выбывших членов правления в подлежащих случаях вступают в качестве постоянных и временных членов заместители таковых по очереди, устанавливаемой согласно большинству полученных голосов, а при равенстве голосов — по жребию.

66. На правление возлагается управление делами больничной кассы и в частности определение размера заработка участников, установление наличности и продолжительности заболевания и назначение им денежных пособий. Правление составляет годовой отчет о деятельности больничной кассы по форме, устанавливаемой Страховым Советом.

67. Постановления правления могут быть обжалованы в двухнедельный срок делегатскому собранию.

68. В состав делегатского собрания и в члены правления больничной кассы могут быть избираемы каждый участник кассы, а также и посторонние лица.

69. Жалобы на допущенные при выборах неправильности подаются в страховое присутствие в трехдневный срок. Выборы считаются действительными, если в течение двух недель со дня их производства не последовало со стороны присутствия их отмены.

70. Неявка делегатов на работу или службу в то время, когда они заняты исполнением лежащих на них по званию делегатов или членов правления кассы обязанностей, не даст

права работодателю налагать на них взыскания за прогул или за неявку на работу, или требовать расторжения договора найма.

71. Ревизия денежных средств больничной кассы, а равно делопроизводства, счетоводства и отчетности правления кассы, может быть производима по постановлению страхового присутствия.

72. Страховое присутствие имеет право требовать от правления кассы представления в устанавливаемые присутствием сроки и по указанной Советом форме денежного (кассового) отчета, а равно сведений об участниках кассы, о заболеваниях и смертности, о поступивших взносах, о врачебной помощи и денежных пособиях, предоставленных кассою.

VI. Взыскания и штрафы за неисполнение настоящего положения.

73. Участники кассы, не исполняющие устава, правил и инструкций, а также не подчиняющиеся распоряжениям врачебного персонала, могут быть постановлением правления лишаемы денежного пособия частью или полностью.

74. Работодатели, не представившие в срок извещений и сведений, указанных в ст. 11, уплачивают в пользу больничной кассы штраф в размере от 100 до 1000 рублей за каждый случай.

75. Работодатели, допустившие беременную участницу кассы к работе в течение первых 8 недель после родов, подвергаются штрафу в пользу больничной кассы в размере от 100 до 1000 рублей за каждый случай.

76. Размер штрафов с работодателей за каждый отдельный случай определяется местным комиссариатом труда, применительно к правилам, установленным для взысканий по бесспорным казенным требованиям.

Председатель Ц. И. К. Я. Свердлов.

Декрет этот рассматривался в СНК 13 декабря (30 ноября; по ошибке в протоколе он обозначен, как страхование от безработицы); постановлено было передать его на утверждение во ВЦИК. Декрет составлялся в общем одновременно с положением о страховании от безработицы. Это доказывается и тем, что ряд статей этого положения позаимствован из первого положения, причем статьи эти взяты из

первоначальной редакции «Положения о страховании от безработицы» (ср. п. 1, 2 и др. настоящего Положения со сносками к соответствующим пунктам «Положения о страховании от безработицы»). Во ВЦИК декрет значился в повестке дня впервые 25 (12) декабря; в отчетах о заседании 4 января (22 декабря) не находим данных о ходе обсуждения проекта.

196

4 января (22 декабря). Декрет о всеобщей повинности по очистке снега в Петрограде и на Петроградском железнодорожном узле.

Проект, 1 л., на пишущей машинке, с поправками сперва Н. И. Подвойского, а затем Ленина; с подписью и пометкою Ленина: Принято 21/XII в 1 час ночи; *пометки:* Протокол 32 пункт 2; *печать:* Управление делами Крестьянск. и рабоч. Правительства Республики России. *Архив, № 11056 (печатается под литерою а). — Подлинник, 1 л., на пишущей машинке, с подписями-автографами. Архив, № 11057.*

«Газета» № 40 (23 декабря, печатается под литерою б); «Правда», № 43 (веч. вып., 22 декабря).

а

ДЕКРЕТ О ВСЕОБЩЕЙ ПОВИННОСТИ ПО ОЧИСТКЕ СНЕГА В ПЕТРОГРАДЕ И НА ПЕТРОГРАДСКОМ Ж.-Д. УЗЛЕ

Вследствие снежных заносов, подвоз продовольственных и военных грузов к Петрограду * и перевозка их по улицам Петрограда затруднены. Движение трамвая**, автомобилей, извозчиков, ломовых и легковых, также затруднено [1].

Поправки Н. И. Подвойского до просмотра Лениным проекта декрета:

[1] *Весь абзац исправлен из первоначального:* Продовольственные и военные грузы не могут подвозиться к Петрограду и возиться по улицам Петрограда. Трамвай, автомобили, извозчики, ломовые и легковые, не могут двигаться по улицам.

Изменения, внесенные в текст после просмотра его Лениным:

* к Петрограду *нет в печатных изданиях.*

** *В печатных изданиях:* трамваев.

Для очистки улиц и подъездных путей с * 22-го декабря с. г. вводится[1] всеобщая трудовая повинность.

Приведение[2] в жизнь[3] этого декрета возлагается на домовые полковые, железнодорожные и фабрично-заводские комитеты[4].

Общее наблюдение за проведением в жизнь этого декрета возлагается на районные Советы Рабочих <и>, Солдатских и Кресть[янских] Депутатов.

В первую голову привлекаются к всеобщей трудовой повинности лица, не занятые производительным трудом.

Предс[едатель] Сов[ета] Нар[одных] Ком[иссаров]

В. Ульянов (Ленин)[5].

б

ДЕКРЕТ О ВСЕОБЩЕЙ ПОВИННОСТИ ПО ОЧИСТКЕ СНЕГА В ПЕТРОГРАДЕ И НА ПЕТРОГРАДСКОМ Ж.-Д. УЗЛЕ

Вследствие снежных заносов, подвоз продовольственных и военных грузов и перевозка их по улицам Петрограда затруднены. Движение трамваев, автомобилей, извозчиков, ломовых и легковых, также затруднено.

Поправки Н. И. Подвойского до просмотра Лениным проекта декрета:

[1] с 22 декабря с. г. вводится *надписано над зачеркнутым:* устанавливается.

[2] *Исправлено из первоначального:* Проведение.

[3] *Написано над зачеркнутым:* исполнение; *поправка в печатный текст не перешла.*

[4] домовые... комитеты *исправлено из первоначального:* домовые комитеты, полковые и железнодорожные; *исправление это перешло в подлинник, но в печатном тексте оказалась старая не исправленная формулировка; несомненно поэтому, что копия для печати, как это далее показывает и подпись, была снята с проекта, а не с подлинника.*

[5] *В подлиннике далее:* Управляющий делами Совета Народных Комиссаров Влад. Бонч-Бруевич. Секретарь Совета Народных Комиссаров Н. Горбунов. 20 декабря 1917 года. *Дата помечена ошибочно, так как 32 заседание СНК состоялось 21 декабря. В «Газете» всех этих подписей нет, а дата другая:* 22 декабря 1917 г.

Изменения, внесенные в текст после просмотра его Лениным:

* *В «Газете» с нет.*

Для очистки улиц и подъездных путей с 22-го декабря с. г. вводится всеобщая трудовая повинность.

Приведение в исполнение этого декрета возлагается на домовые комитеты, полковые и железнодорожные.

Общее наблюдение за проведением в жизнь этого декрета возлагается на районные Советы Рабочих, Солдатских и Крестьянских Депутатов.

В первую голову привлекаются к всеобщей трудовой повинности лица, не занятые производительным трудом.

Председатель Совета Народных Комиссаров

22 декабря 1917 г. В. Ульянов (Ленин).

Вопрос об очистке улиц Петрограда от снега встал впервые в заседании коллегии Народного комиссариата по внутренним делам, как об этом передает В. Лацис («Пролетарская Революция», 1925 г., № 2, с. 157), причем было решено поручить заведующему секретариатом переговорить с Петроградским советом о принятии мер к очистке улиц от снега, а также привлечь к этому городское самоуправление. В СНК в более решительной и широкой форме этот вопрос был поставлен по инициативе Н. И. Подвойского на повестку дня 31 (18) декабря. Но против этого пункта Лениным было отмечено: «отложено». Такая же пометка была сделана Лениным на повестке заседания следующего дня, 1 января (19 декабря). 2 января (20 декабря) вопрос этот был рассмотрен и была принята следующая резолюция: «Приветствуя первый шаг к проведению в жизнь принципа всеобщей трудовой повинности, предложить т. Подвойскому внести немедленно вопрос на решение Петроградского совета. Оказать всяческую поддержку всем шагам, которые Петроградский совет предпримет для проведения в жизнь предложенной т. Подвойским меры». Публикуемый декрет был принят в заседании СНК 3 января (21 декабря). В печать он был передан в 2 часа утра 4 января (22 декабря).

197

5 января (23 декабря). Постановление об очистке железнодорожных путей и улиц городов от снежных заносов.

Подлинник, 1 л., на пишущей машинке, с поправкою Н. И. Подвойского и с пометкою Ленина: **Утверждено. Ленин** *(ср. стр. 379, пр. 2); пометки Н. П. Горбунова — вернуть и другою рукою —* Протокол 33 пункт 17. *Архив, № 11064.*

«Газета», № 44 (30 декабря); «Известия», № 261 (28 декабря).

ПОСТАНОВЛЕНИЕ ОБ ОЧИСТКЕ ЖЕЛЕЗНОДОРОЖНЫХ ПУТЕЙ И УЛИЦ ГОРОДОВ ОТ СНЕЖНЫХ ЗАНОСОВ[1]

Железные дороги испытывают величайшее затруднение вследствие целого ряда общих причин, тесно связанных с переживаемым моментом. К этим затруднениям присоединились в последнее время затруднения, вызванные снежными заносами и неблагоприятной погодой. На многих путях неблагоприятные условия погоды совершенно затоморзили подвоз продовольственных грузов, как к подъездным путям, так и к станциям узла.

Во многих городах правильному движению грузовых автомобилей с продовольствием препятствует неудовлетворительная очистка улиц от снега.

В целях устранения препятствий к правильному и своевременному подвозу продовольствия к подъездным путям и железнодорожным узлам и станциям Совет Народных Комиссаров постановил:

1) Ввести обязательную повинность в районах всех железных дорог по очистке железнодорожных путей от снежных заносов для населения, проживающего в расстоянии не далее 10 верст от железной дороги.

2) Местным Советам Солдатских, Рабочих и Крестьянских Депутатов, находящимся в узловых и других железнодорожных пунктах, предлагается, по соглашению с железнодорожными организациями (местными районными, дорожными и узловыми комитетами), назначать необходимые наряды из населения близлежащих сел, деревень и городов за плату, которая должна быть установлена сообразно местным условиям.

3) Воинским частям, расположенным вблизи железнодорожных пунктов, вменяется в обязанность назначать по требованию железнодорожных организаций необходимое число солдат для очистки путей за плату, установленную по соглашению между воинскими частями и железной дорогой.

---

[1] *В подлиннике заголовок написан Н. Й. Подвойским над зачеркнутым:* Декрет.

4) Домовладельцам городов, находящихся на железнодорожных путях, вменяется в обязанность немедленно приступить к очистке улиц, прилегающих к их владениям.

5) Необходимые средства по оплате труда, которые потребуются соответственно пунктов[1] 2 и 3, отпустить из средств казны за счет Комиссариата Путей Сообщения.

Утверждено. В. Ульянов (Ленин)[2].

За Народного Комиссара Путей Сообщения В. Невский.

Народный Комиссар по Военным Делам Н. Подвойский.

Вопрос этот рассматривался в заседании СНК 5 января (23 декабря), когда и был утвержден этот декрет. 5 января в заседании солдатской секции Петроградского совета был принят этот же декрет, перередактированный применительно к Петрограду («Известия», № 260).

198

5 января (23 декабря). Декрет о прекращении платежей по купонам и дивиденда.

Подлинник, 1 л., на пишущей машинке, с поправками П. И. Стучки; на бланке: Совет Народных Комиссаров. Петроград, *с вписанною датою:* 23 декабря 1917 г.: *пометки: Н. П. Горбунова —* дано в печать на 28/XII *и другою рукою —* Протокол 33 пункт 3. *Архив, № 11061.*

«Газета», № 43 (29 декабря); «Собрание Узаконений», № 13, ст. 185.

ДЕКРЕТ О ПРЕКРАЩЕНИИ ПЛАТЕЖЕЙ ПО КУПОНАМ И ДИВИДЕНДА

1. Впредь до издания общего узаконения о дальнейшей национализации производства[3], а также о порядке и размерах

[1] *В подлиннике:* в соответствии пунктам.

[2] *В подлиннике* Утверждено. Ленин *написано ниже подписей (так и в «Известиях»), несомненно в момент принятия СНК декрета. По-видимому, копия для печати была снята с этого утвержденного предложения двух народных комиссаров.*

[3] *В подлиннике* издания... производства *надписано П. И. Стучкой над зачеркнутым:* выработки Высшим Советом Народного Хозяйства законов о ликвидации государственных займов.

оплаты процентов по фондам и дивиденда по акциям и паям частных предприятий, всякая оплата купонов временно приостанавливается.

2. Все сделки с ценными бумагами воспрещаются.

3. За нарушение[1] настоящего декрета виновные подлежат преданию суду и конфискации всего их имущества.

Председатель Совета Народных Комиссаров
В. Ульянов (Ленин).

Народные Комиссары: В. Менжинский. В. Трутовский.
А. Шлихтер. В. Алгасов.

Управляющий делами Совета Народных Комиссаров
Влад. Бонч-Бруевич.

Секретарь Совета Н. Горбунов.

В заседании СНК 3 января (21 декабря) Д. П. Боголеповым был сделан доклад, в котором он предлагал запретить оплату купонов процентных бумаг. Вопрос был отложен до следующего заседания 5 января (23 декабря), когда А. Е. Аксельрод представил текст настоящего декрета, который и был утвержден.

199

5 января (23 декабря). Декрет о реорганизации Всероссийского земского союза помощи больным и раненым воинам.

Подлинник, 1 л., на пишущей машинке, с подписями-автографами; на бланке: Совет Народных Комиссаров. Петроград, *с вписанною датою:* 23 декабря 1917 г.; *пометка Н. П. Горбунова —* дано в печать на 28/XII *и другою рукою —* Протокол 33 пункт 7. *Архив, № 11062.*

«Газета», № 43 (29 декабря); «Известия», № 261 (28 декабря); «Собрание Узаконений», № 13, ст. 187.

---

[1] *В подлиннике первоначально было далее:* ст. 2; *зачеркнутое П. И. Стучкой, оно, повидимому, попало в копию для печати, а затем в печатный текст; исправляется по подлиннику.*

ДЕКРЕТ
СОВЕТА НАРОДНЫХ КОМИССАРОВ О РЕОРГАНИЗАЦИИ ВСЕРОССИЙСКОГО ЗЕМСКОГО СОЮЗА ПОМОЩИ БОЛЬНЫМ И РАНЕНЫМ ВОИНАМ

1. Все предприятия и учреждения Всероссийского Земского Союза объявляются собственностью Российской Республики.

2. Главный Комитет Всероссийского Земского Союза в нынешнем его составе распускается.

3. Главный Комитет Всероссийского Земского Союза организуется в следующем составе:

а) от Всероссийского Центрального Исполнительного Комитета Советов Рабочих, Солдатских и Крестьянских Депутатов	15	предст.
б) от Комиссариата по Военным Делам	1	»
в) от Главного Интендантского Управления . . .	1	»
г) от Главного Военно[1]-Санитарного Управления	1	»
д) от каждой фронтовой организации Всероссийского Земского Союза по 4 представителя .	20	»
е) от организации служащих Главного Комитета	2	»
ж) от организации фабрично-заводских служащих	2	»
з) от организации рабочих Главного Комитета .	4	»
и) от совета санитаров Главного Комитета . . .	1	»

4. Вновь образованному Главному Комитету Всероссийского Земского Союза предлагается разработать вопрос о ликвидации Всероссийского Земского Союза.

Председатель Совета Народных Комиссаров
В. Ульянов (Ленин).

Народные Комиссары: П. Прошьян. В. Алгасов. В. Карелин.

Управляющий делами Совета Народных Комиссаров
Влад. Бонч-Бруевич.
Секретарь Н. Горбунов.

---

[1] *В подлиннике описка, перешедшая в печатные издания:* Врачебно.

Вопрос о необходимости реорганизации Всероссийского земского союза, в котором господствовали кадетские и еще более правые элементы, стал на очередь тотчас после Октября и возбуждался на ряде собраний служащих союза (резолюции их в «Известиях», №№ 205, 234). Инициатива издания этого декрета принадлежит Московскому совету, пославшему специального делегата в СНК для срочного разрешения этого вопроса 5 января (23 декабря); по докладу делегата Москвы, В. И. Соловьева, был утвержден предложенный им текст декрета.

200

5 января (23 декабря). Декрет об упразднении комитетов помощи военно-увечным и передаче дела помощи Всероссийскому союзу увечных воинов.

Подлинник, 1 л., на пишущей машинке, с подписями-автографами; пометка Н. П. Горбунова: дано в печать на 28/XII; *пометка другою рукою:* Протокол 33 пункт 10; *под текстом:* 1917 г., декабря 23 дня. г. Петроград. *Архив, № 11063. — Копия для печати, на пишущей машинке, на бланке:* Совет Народных Комиссаров. Петроград, *с вписанными датою и номером:* 23 декабря 1917 г. № 402. *Архив, № 11063 переп.*

«Газета» № 45 (29 декабря); «Собрание Узаконений», № 15, ст. 196.

ДЕКРЕТ
СОВЕТА НАРОДНЫХ КОМИССАРОВ

Совет Народных Комиссаров постановляет:

На основании приказа Народного Комиссара по Государственному Призрению, от 19 ноября сего[1] 1917 года, считать Временный Общегосударственный и местные комитеты помощи военноувечным упраздненными. Все дело помощи увечным воинам и их семьям сосредоточить в ведении Всероссийского Союза увечных воинов, а все средства и дела Общегосударственного Комитета немедленно передать Центральному Комитету Все-

[1] *В «Собрании Узаконений»* сего *опущено.*

российского Союза увечных воинов, местных же комитетов — местным союзам увечных воинов [1].

Председатель Совета Народных Комиссаров [2]
В. Ульянов (Ленин).
Народные Комиссары:
А. Коллонтай. В. Алгасов. П. Прошьян.

Приказ Народного комиссариата по государственному призрению от 19 ноября 1917 г. ликвидировал все существовавшие организации помощи военно-увечным, занявшие антисоветскую позицию и вызвавшие уже один декрет СНК (см. № 102 и прим. к нему). На повестке дня СНК 1 января (19 декабря) значилось: «подтверждение декретом уже состоявшейся ликвидации Общегосударственного комитета помощи увечным воинам (Коллонтай)». В этом заседании вопрос, однако, не был решен и в связи с происшедшим обменом мнений было предложено А. М. Коллонтай и И. Егорову пересмотреть вопрос. В заседании 5 января (23 декабря) декрет был утвержден.

201

9 января (27 декабря). Декрет о конфискации автомобильных мастерских Международного общества спальных вагонов.

Подлинник, 1 л., на пишущей машинке, с подписями-автографами; пометки Н. П. Горбунова — К протоколу № 35, пункт 1 *и другой рукой* — № 129. 27/XII 17. *Архив, № 11068.*

«Газета», № 43 (29 декабря); «Известия», № 262 (29 декабря).

ДЕКРЕТ РАБОЧЕГО И КРЕСТЬЯНСКОГО ПРАВИТЕЛЬСТВА СОВЕТА НАРОДНЫХ КОМИССАРОВ

В виду отказа управления автомобильных мастерских Международного общества спальных вагонов за Московской заставой

---

[1] *В подлиннике далее зачеркнуто:* С момента обнародования настоящего декрета исполнительные органы Всероссийского и местных союзов увечных воинов считать правительственными учреждениями.

[2] *В подлиннике:* Совет Народных Комиссаров.

(Чичеринская, 1) продолжать работу мастерских, Совет Народных Комиссаров постановил конфисковать указанные автомобильные мастерские, вместе со всем имуществом, принадлежащим означенным мастерским, в чем бы оно ни заключалось, в пользу Российской Республики.

Порядок управления делами мастерских устанавливается Народным Комиссаром[1] Торговли и Промышленности.

За Председателя Совета Народных Комиссаров И. Сталин.

Народные Комиссары:

В. Алгасов. А. Шлихтер. В. Трутовский. Прошьян[2].

27 декабря 1917 г.

Вопрос о конфискации автомобильных мастерских стоял в повестке дня СНК 2, 5 и 7 января (20, 23, 25 декабря), но был рассмотрен и решен только 9 января (27 декабря), когда декрет был принят и утвержден.

202

9 января (27 декабря). Декрет о конфискации имущества акционерного общества Сергинско-Уфалейского горного округа.

Подлинник, 1 л., на пишущей машинке, с подписями-автографами; с вписанными на пишущей машинке штампом и датой: Совет Народных Комиссаров. 27 декабря 1917 г. Петроград; *пометки: Н. П. Горбунова* — К протоколу № 35 пункт 2, *М. Н. Скрыпник* — К печати *и третьей рукой* — № 127 27/XII 17. *Архив, № 11069.*

«Газета», № 43 (29 декабря); «Известия», № 262 (29 декабря); «Собрание Узаконений», № 13, ст. 190.

ДЕКРЕТ РАБОЧЕГО И КРЕСТЬЯНСКОГО ПРАВИТЕЛЬСТВА СОВЕТА НАРОДНЫХ КОМИССАРОВ

В виду отказа заводоуправления Акционерного Общества Сергинского-Уфалейского горного округа подчиниться декрету

[1] *В подлиннике:* Комиссариатом.

[2] *В «Известиях» далее подпись:* Секретарь Совета Скрыпник; *даты же нет. В подлиннике на месте даты:* г. Петроград. « » декабря 1917 г.

СОВѢТ НАРОДНЫХ
КОМИССАРОВ
7 ДЕКАБРЯ 1917 Г
ПЕТРОГРАД

ДЕКРЕТ РАБОЧАГО И КРЕСТЬЯНСКАГО
ПРАВИТЕЛЬСТВА СВОѢТА НАРОДНЫХ
КОМИССАРОВ.

В виду отказа Заводоуправленія Акц. О-ва Сергинско-Уфалейскаго Горнаго Округа подчиниться декрету Совѣта Народных Комиссаров о введеніи Рабочаго Контроля над производством, Совѣт Народных Комиссаров постановил конфисковать все имущество Акц. О-ва Сергинско-Уфалейскаго Горнаго Округа в чем бы это имущество ни состояло и об,явить его собственность Россійской Республики.

Весь служебный и техническій персонал обязан оставаться на мѣстах и исполнять свои обязанности.

За самовольное оставленіе занимаемой должности или ~~са~~саботаж виновные будут преданы Революціонному Суду.

Порядок Управленія Дѣлами О-в в Петроградѣ и условія передачи отдѣльных Заводов, предпріятій и отраслей в временное вѣдѣніе мѣстных Совѣтов Рабочих и Солдатских Депутатов, Фабрично-Заводских Комитетов и подобных Учрежденій будут опредѣлены особыми постановленіями Народнаго Комиссара Торг и Промышленности.-

Предсѣдатель Совѣта Народных Комиссаров J. Сталин

Народные Косиссары В. Трумовский, В. Алгасов, Петровский, Милютин, Н. Прокопович

Управляющій Дѣлами Совѣта Влад. Бонч-Бруевич

Секретарь Совѣта М. Скрыпник

С ~~подлинным — вѣрно:~~

~~Секретарь Совѣта Народных Комиссаров~~

Декрет о конфискации имущества акционерного общества Сергинско-Уфалейского горного округа — 9 января 1918 г. (27 декабря 1917 г.)

Уменьшено

Совета Народных Комиссаров о введении рабочего контроля над производством, Совет Народных Комиссаров постановил конфисковать все имущество Акционерного Общества Сергинско-Уфалейского горного округа, в чем бы это имущество ни состояло, и объявить его собственностью Российской Республики.

Весь служебный и технический персонал обязан оставаться на местах и исполнять свои обязанности.

За самовольное оставление занимаемой должности или саботаж виновные будут преданы Революционному Суду.

Порядок управления делами обществ[а] в Петрограде и условия передачи отдельных заводов, предприятий и отраслей во временное ведение местных Советов Рабочих и Солдатских Депутатов, фабрично-заводских комитетов и подобных учреждений будут определены особыми постановлениями Народного Комиссара Торговли и Промышленности.

За Председателя Совета Народных Комиссаров И. Сталин.
Народные Комиссары: В. Трутовский. В. Алгасов.
Петровский. А. Шлихтер. П. Прошьян.
Управляющий делами Совета Влад. Бонч-Бруевич.
Секретарь Совета Народных Комиссаров[1] М. Скрыпник.[2]
27 декабря 1917 г.[3]

Декрет был принят в заседании СНК 9 января (27 декабря).

203

9 января (27 декабря). Декрет о конфискации имущества акционерного общества Кыштымского горного округа.

Подлинник, 1 л., на пишущей машинке, с подписями-автографами; на бланке: Совет Народных Комиссаров. Петроград, *с вписанными датою и номером:* 27 декабря 1917 г. № 311; *пометки:* К протоколу № 35 пункт 3 || № 126. 27/XII 17. *Архив, № 11070.* «*Газета*», *№ 44 (30 декабря);* «*Собрание Узаконений*», *№ 13, ст. 192.*

[1] Народных Комиссаров *в подлиннике и «Известиях» нет.*

[2] *Далее в подлиннике зачеркнуто машинописное:* С подлинным верно: Секретарь Совета Народных Комиссаров.

[3] *Даты в «Известиях» нет.*

ДЕКРЕТ РАБОЧЕГО И КРЕСТЬЯНСКОГО ПРАВИТЕЛЬСТВА СОВЕТА НАРОДНЫХ КОМИССАРОВ

В виду отказа заводоуправления Акционерного Общества Кыштымского горного округа подчиниться декрету Совета Народных Комиссаров о введении рабочего контроля над производством, Совет Народных Комиссаров постановил конфисковать все имущество Акционерного Общества Кыштымского горного округа, в чем бы это имущество ни состояло, и объявить его собственностью Российской Республики.

Весь служебный и технический персонал обязан остаться на местах и исполнять свои обязанности.

За самовольное оставление занимаемой должности или саботаж виновные будут преданы Революционному Суду.

Порядок управления делами общества в Петрограде и условия передачи отдельных заводов, предприятий и отраслей в временное ведение местных Советов Рабочих и Солдатских депутатов, фабрично-заводских комитетов и подобных учреждений будут определены особыми постановлениями Народного Комиссара Торговли и Промышленности.

За Председателя Совета Народных Комиссаров И. Сталин.

Народные Комиссары: В. Трутовский. В. Алгасов.

Петровский[1].

Управляющий делами Совета Вл. Бонч-Бруевич[2].

27-го декабря 1917 года.

Декрет был принят в заседании СНК 9 января (27 декабря).

204

9 января (27 декабря). Постановление о переходе Путиловского завода в собственность Российской республики.

Подлинник, 1 л., на пишущей машинке, с подписями-автографами; на бланке: Управление Делами Крестьянского и Рабочего

[1] *В подлиннике далее:* П. Прошьян.

[2] *В подлиннике подпись рукою М. Скрыпник; далее:* Секретарь Совета Народных Комиссаров М. Скрыпник.

Правительства Республики России. Петроград, *с вписанными датою и номером:* 27 декабря 1917 г. № 125; *пометка Н. П. Горбунова:* К протоколу № 35 пункт 4. *Архив, № 11071.*

«Газета», № 42 (29 декабря); «Известия», № 264 (31 декабря); «Собрание Узаконений», № 12, ст. 191.

ПОСТАНОВЛЕНИЕ ВРЕМЕННОГО РАБОЧЕГО И КРЕСТЬЯНСКОГО ПРАВИТЕЛЬСТВА

В виду задолженности Акционерного Общества Путиловских заводов казне Российской Республики, Совет Народных Комиссаров постановляет: принять Путиловские заводы со всем имуществом Акционерного Общества Путиловских заводов, в чем бы оно ни состояло, в собственность Российской Республики.

Организация управления заводами и делами означенного Акционерного Общества возлагается на Народного Комиссара Торговли и Промышленности.

За Председателя Совета Народных Комиссаров И. Сталин.

Народные Комиссары: В. Алгасов. В. Трутовский.
Г. Петровский. А. Шлихтер[1].

Управляющий делами Совета Влад. Бонч-Бруевич.

27 декабря 1917 г. Секретарь[2] Скрыпник.

Декрет был принят в заседании СНК 9 января (27 декабря).

205

9 января (27 декабря). Декрет о конфискации аэропланного завода Анатра в Симферополе.

Подлинник, 1 л., на пишущей машинке, с подписями-автографами; пометка: К протоколу 35 пункт 6. *Архив, № 11072.*

«Правда», № 1 (5 января) (полуизложение).

В виду категорического отказа правления завода аэропланов А. А. Анатра в Симферополе подчиниться декрету Совета Народных Комиссаров о рабочем контроле, нежелания пойти на какие-либо уступки по отношению к рабочим, благодаря чему возникла забастовка в предприятии, требования владельца обя-

[1] *В подлиннике далее:* П. Прошьян.

[2] *В подлиннике:* За секретаря; *далее даты в «Известиях» нет.*

зательных сверхурочных работ, несмотря на сильную безработицу среди рабочих Симферополя, Совет Народных Комиссаров постановил конфисковать аэропланный завод со всем его имуществом и объявить его собственностью Российской Республики.

Весь служебный и технический персонал обязан оставаться на местах и исполнять свои обязанности.

За самовольное оставление занимаемой должности или саботаж виновные будут преданы Революционному Суду.

Порядок передачи управления делами представителям фабрично-заводского комитета будет определен особым постановлением Народного Комиссара Торговли и Промышленности.

За Председателя Совета Народных Комиссаров И. Сталин.

Народные Комиссары: А. Колегаев. А. Шлихтер.

Г. Петровский. А. Шляпников.

Управляющий делами Влад. Бонч-Бруевич.

Секретарь Совета Народных Комиссаров Н. Горбунов.

Декрет был принят в заседании СНК 9 января (27 декабря).

206

9 января (27 декабря). Декрет о назначении Д. П. Малютина членом коллегии Народного комиссариата по продовольствию.

«Известия», № 262 (29 декабря); «Газета», № 43 (29 декабря).

ДЕКРЕТ
РАБОЧЕГО И КРЕСТЬЯНСКОГО ПРАВИТЕЛЬСТВА
СОВЕТА НАРОДНЫХ КОМИССАРОВ

Назначается членом коллегии при Народном Комиссаре по Продовольствию Дмитрий Петрович Малютин.

За Председателя Совета Народных Комиссаров Сталин.

Народные Комиссары: Трутовский. Шлихтер. Прошьян.

Управляющий делами Совета Народных Комиссаров

Бонч-Бруевич.

27-го декабря 1917 г.[1]

Секретарь Скрыпник.

[1] *В «Известиях» даты нет.*

Декрет о „Турецкой Армении".

Совѣтъ народныхъ Комиссаровъ объявляетъ Армянскому народу, что Рабочее и Крестьянское Правительство Россіи поддерживаетъ право армянъ оккупированной Россіей „Турецкой Арменіи" на свободное самоопредѣленіе вплоть до полной независимости.

Совѣтъ народныхъ Комиссаровъ считаетъ, что осуществленіе этого возможно лишь при условіи ряда предварительныхъ гарантій, абсолютно необходимыхъ для свободнаго референдума Армянскаго народа.

Такими гарантіями Совѣтъ народн. Комиссаровъ считаетъ:

1/ Выводъ войскъ изъ предѣловъ „Турецкой Арменіи" и немедленное образованіе армянской народной милиціи въ цѣляхъ обезпеченія личной и имущественной безопасности жителей „Турецкой Арменіи";

2/ Безпрепятственное возвращеніе бѣженцевъ-армянъ а также эмигрантовъ-армянъ, разсѣянныхъ въ различныхъ странахъ, въ предѣлы „Турецкой Арменіи";

3/ Безпрепятственное возвращеніе въ предѣлы „Турецкой Арменіи" насильственно выселенныхъ во время войны Турецкими властями вглубь Турціи армянъ, на чемъ Совѣтъ на-

Рукопись И. В. Сталина: Декрет о «Турецкой Армении» — 11 января 1918 г. (29 декабря 1917 г.)

Уменьшено

родных Комиссаров будетъ настаивать при мирныхъ переговорахъ съ Турецкими властями;

4) Образованіе Временнаго Народнаго Правленія „Турецкой Арменіи" въ видѣ Совѣта Депутатовъ Армянскаго народа, избраннаго на демократическихъ началахъ.

Чрезвычайному Временному Комиссару по дѣламъ Кавказа Степану Шаумяну поручается оказать населенію „Турецкой Арменіи" всяческое содѣйствіе въ дѣлѣ осуществленія пунктовъ 2-го и 4-го, а также ~~въ осуществленіе пункта~~ приступить къ созданію смѣшанной Комиссіи ~~съ привлеченіемъ~~ для установленія срока и способа вывода войскъ изъ предѣловъ „Турецкой Арменіи" (пунктъ 1-ый).

Примѣчаніе. Географическія границы „Турецкой Арменіи" опредѣляются демократически-избранными представителями Армянскаго народа по соглашенію съ ~~[illegible]~~ демократически избранными представителями смежныхъ спорныхъ (мусульманскихъ и иныхъ) округовъ совмѣстно съ Чрезвычайнымъ Врем. Комиссаромъ по дѣламъ Кавказа.

Предсѣд. Сов. Нар. Комиссаровъ Н. Ульяновъ (Ленинъ)

Народный Комиссаръ по дѣламъ національностей Л. Джугашвили (Сталинъ)

Управляющій Дѣлами Правительства секретарь Совѣта Горбунов

Назначение Д. П. Малютина стояло в повестке СНК дня 5 января, но было решено 9 января (27 декабря).

207

11 января (29 декабря). Декрет о «Турецкой Армении».

Подлинник. 1 л., рукою И. В. Сталина, с подписями-автографами; пометка: 29/XII. Архив, № 11078.

«Правда», № 221 (31 декабря); «Известия», № 1 (3 января).

ДЕКРЕТ
О «ТУРЕЦКОЙ АРМЕНИИ»

Совет Народных Комиссаров объявляет Армянскому народу, что Рабочее и Крестьянское Правительство России поддерживает право армян оккупированной Россией «Турецкой Армении» на свободное самоопределение вплоть до полной независимости.

Совет Народных Комиссаров считает, что осуществление этого права возможно лишь при условии ряда предварительных гарантий, абсолютно необходимых для свободного референдума Армянского народа.

Такими гарантиями Совет Народных Комиссаров считает:

1) Вывод войск из пределов «Турецкой Армении» и немедленное образование армянской народной милиции в целях обеспечения личной и имущественной безопасности жителей «Турецкой Армении»;

2) Беспрепятственное возвращение беженцев-армян, а также эмигрантов-армян, рассеянных в различных странах, в пределы «Турецкой Армении»;

3) Беспрепятственное возвращение в пределы «Турецкой Армении» насильственно выселенных во время войны турецкими властями вглубь Турции армян, на чем Совет Народных Комиссаров будет настаивать при мирных переговорах с турецкими властями;

4) Образование Временного Народного Правления «Турецкой Армении» в виде Совета Депутатов Армянского народа, избранного на демократических началах.

Чрезвычайному Временному Комиссару по делам Кавказа

Степану Шаумяну поручается оказать населению «Турецкой Армении» всяческое содействие в деле осуществления пунктов 2-го и 4-го[1], а также[2] приступить к созданию смешанной комиссии[3] для установления срока и способа вывода войск из пределов «Турецкой Армении» (пункт 1-й).

Примечание. Географические границы «Турецкой Армении» определяются демократически избранными представителями Армянского народа по соглашению с демократически избранными представителями смежных[4] спорных (мусульманских и иных) округов совместно с Чрезвычайным Временным Комиссаром по делам Кавказа.

Председатель Совета Народных Комиссаров
В. Ульянов (Ленин).

Народный Комиссар по делам Национальностей
И. Джугашвили (Сталин)[5].

Управляющий делами Правительства[6] Бонч-Бруевич.

Секретарь Совета Н. Горбунов.

В повестке дня СНК вопрос об Армении стоял впервые 2 января (20 декабря). В заседании 5 января (23 декабря) обсуждался проект декрета, предложенный И. В. Сталиным. Вопрос был отложен до предварительного совещания И. В. Сталина и П. Прошьяна. В заседании СНК 11 января (29 ноября) декрет был утвержден. Одновременно с декретом И. В. Сталиным, в качестве комиссара по делам национальностей, было опубликовано сообщение, в котором он писал: «Сыны Армении, героические защитники своей родины, но далеко недальновидные ее политики, не раз поддававшиеся обману со стороны хищников империалистической дипломатии, не могут теперь не видеть, что старый путь дипломатических комбинаций не есть путь освобождения Армении. Становится явным, что путь освобождения угнетенных народов лежит через рабочую революцию, начатую в России в октябре. Теперь ясно для всех, что судьбы народов России, особенно же судьбы армянского народа, тесно связаны с судьбами Октябрьской революции» («Известия», № 264 от 31 декабря).

---

[1] *В печатных изданиях:* 3-го; *исправлено по подлиннику.*

[2] *В подлиннике далее зачеркнуто:* в осуществление пункта.

[3] *В подлиннике далее зачеркнуто:* с привлечением.

[4] *В печатных изданиях далее:* и; *исправлено по подлиннику.*

[5] *Дальнейшее приписано Н. П. Горбуновым.*

[6] *В подлиннике подпись далее не заполнена.*

208

11 января (29 декабря). Декрет о продлении срока действия повышенного акциза на зажигательные спички.

Подлинник, 1 л., на пишущей машинке, с подписями-автографами; пометки Н. П. Горбунова: К протоколу № 36 пункт 4 || вернуть мне. || Напечатать в пяти экземплярах. *Архив, № 11075.*

«Известия», № 4 (6 января); «Знамя труда», № 103 (31 декабря).

ДЕКРЕТ О ПРОДЛЕНИИ СРОКА ДЕЙСТВИЯ СУЩЕСТВУЮЩЕГО ПОВЫШЕННОГО АКЦИЗА НА ЗАЖИГАТЕЛЬНЫЕ СПИЧКИ

1. Продолжить, впредь до осуществления государственной[1] спичечной монополии, срок действия существующего повышенного акциза на зажигательные спички в размере, установленном отделом X раздела А положения 4 октября 1914 г. о повышении ставок некоторых видов существующего обложения и о введении новых налогов (Собр. Узак. 1914 г., ст. 2870).

2. Предоставить Народному Комиссару по Финансам обратить к исполнению означенную в пункте 1 меру по телеграфу.

Именем Российской Республики

Совет Народных Комиссаров

Председатель Совета В. Ульянов (Ленин)[2].

Комиссары[3] И. Сталин. В. Менжинский.

Управляющий делами Совета Влад. Бонч-Бруевич.

Секретарь Н. Горбунов.

Декрет был утвержден в заседании СНК 11 января (29 декабря).

---

[1] *В подлиннике первоначально было:* казенной; *зачеркнуто П. И. Стучкою и надписано:* государственной; *в «Знамени Труда»:* казенной — *повидимому оно печатало с дубликата проекта.*

[2] *Ленин подписался по ошибке строчкой выше, где напечатано:* Совет Народных Комиссаров.

[3] *В подлиннике подписей Народных Комиссаров нет.*

11 января (29 декабря). Декрет о Государственном издательстве.

«Газета», № 2 (4 января); «Известия», № 264 (31 декабря) «Собрание Узаконений», № 14, ст. 201.

ДЕКРЕТ
О ГОСУДАРСТВЕННОМ ИЗДАТЕЛЬСТВЕ

Принимая во внимание создавшуюся от разных причин острую безработицу печатников, с одной стороны, книжный голод в стране, с другой, поручается Народной Комиссии по Просвещению через ее литературно-издательский отдел и при содействии отделений внешкольного образования, школьных отделов, отделов наук и искусств, с привлечением представителей от союза печатников и других заинтересованных обществ по усмотрению Комиссии и особо приглашенных ею экспертов, немедленно приступить к широкой издательской деятельности.

В первую очередь должно при этом быть поставлено дешевое народное издание русских классиков. Сочинения тех из них, срок авторского права которых истек, должны быть переизданы [1].

Сочинения всех авторов, переходящие таким образом из области частной собственности в область общественности, могут быть для каждого писателя особым постановлением Государственной Комиссии по Просвещению объявлены государственной монополией, сроком, однако, не дольше как на пять лет.

Комиссия обязана воспользоваться этим правом по отноше-

---

[1] *В «Известиях» здесь сноска:* Далее в проекте декрета следовало указание на сокращение срока посмертного права наследников до 15 лет. Пункт этот Ц. И. К. исключен, при чем Комиссариату Народного Просвещения поручено детально разработать этот вопрос.

нию к корифеям литературы, творения которых перейдут согласно настоящему закону в собственность народа.

Издание их сочинений должно быть налажено по двум типам:

– Полное научное издание, редакция которого должна быть поручена Отделу русского языка и словесности при Академии Наук (после демократизации ее в соответствии с новым строем государственной и общественной жизни России).

Сокращенное издание избранных сочинений. Такие собрания сочинений должны составлять один компактный том. При выборе редакция должна руководиться, помимо других соображений, степенью близости отдельных сочинений трудовому народу, для которого эти народные издания предназначаются. Как все собрание, так и отдельные особенно значительные сочинения должны сопровождаться предисловиями авторитетных критиков, историков литературы и т. д. Для редактирования этих народных изданий должна быть создана особая коллегия из представителей педагогических, литературных и ученых обществ, особо приглашенных экспертов и делегатов трудовых организаций. Этой контрольно-редакционной комиссии должны быть представляемы редакторами, ею утверждаемыми, планы издания и комментарии всех родов.

Народные издания классиков должны поступать в продажу по себестоимости, если же средства позволят, то и распространяться по льготной цене, или даже бесплатно, через библиотеки, обслуживающие трудовую демократию.

Государственное Издательство должно затем озаботиться массовым изданием учебников. Проверка и исправление старых и создание новых учебников должны идти через особую комиссию по учебникам, состоящую из делегатов педагогических, ученых и демократических организаций и особо приглашенных экспертов.

Государственному Издательству дается также право субсидировать издания, как периодические, так и книжные, предпринимаемые обществами или отдельными лицами и признаваемые общеполезными, с тем, чтобы субсидии эти, в случае

доходности издания, возвращались государству в первую очередь.

Для немедленного начала этого важного народного дела Совету Народных Комиссаров предлагается [1] открыть Государственной Комиссии по Просвещению кредит в полтора миллиона рублей.

Все типографские заказы должны распределяться исключительно по указанию союза печатников, который регулирует распределение их чрез автономные комиссии отдельных типографий.

Народный Комиссар А. В. Луначарский.

Секретарь Д. И. Лещенко.

По сообщению В. Лебедева-Полянского в «Правде» (№ 207, 19/6 декабря 1917 г.) Народный комиссариат по просвещению внес, повидимому 18 (5) декабря, в СНК проект декрета об авторском праве, содержание которого в основном совпадает с настоящим декретом. Этот проект в СНК специально не обсуждался, но получил предварительное одобрение Ленина (см. «Печать и революция», 1927 г., № 7, с. 233). Из вопросов, связанных с полиграфическою промышленностью, в заседании СНК 24 (11) декабря рассматривался лишь проект декрета об объединении всех государственных печатных предприятий в один самоуправляющийся орган—«Управление государственных печатных предприятий»; постановлено было создать комиссию для разработки вопроса в составе представителей Народных комиссариатов просвещения и внутренних дел и представителей профессионального союза печатников и комитета связи рабочих казенных типографий. Хотя комиссия и должна была представить результаты своей работы к 28 (15) декабря, однако она этого постановления не выполнила. (Впоследствии Технический совет по управлению государственными типографиями был создан, «Известия», № 2, от 4 января.)

Декрет о Государственном издательстве рассматривался во ВЦИК 11 января (29) декабря. Против пункта декрета, предусматривавшего сохранение некоторых прав наследников на литературные произведения, выступил В. В. Володарский и внес затем поправку от имени фракции большевиков, которая и была принята (см. прим. на стр. 396; «Протоколы ВЦИК», стр. 191 — 192).

---

[1] *В «Известиях»:* Совета *(опечатка)*... приглашается.

210

11 января (29 декабря). Декрет о направлении неоконченных дел упраздненных судебных установлений.

«Газета», № 6 (12 января); «Собрание Узаконений», № 15, ст. 225.

ДЕКРЕТ
О НАПРАВЛЕНИИ НЕОКОНЧЕННЫХ ДЕЛ УПРАЗДНЕННЫХ СУДЕБНЫХ УСТАНОВЛЕНИЙ

Во исполнение п. 1 декрета о суде от 24 ноября 1917 г. Совет Народных Комиссаров постановляет:

I. По распоряжению комиссара, назначенного для направления дел бывшего Правительствующего Сената:

а) Все дела кассационных департаментов Сената, не решенные Сенатом, передаются вместе с производством в ту кассационную инстанцию, которая будет создана специальным декретом о суде.

б) Все апелляционные дела судебного департамента распределяются по подсудности[1] между теми судебными установлениями, в которые поступят неоконченные дела прочих апелляционных инстанций судебных палат, мировых судей и окружных судов. По всем решенным после 25 октября 1917 года делам судебного департамента допускаются кассационные жалобы в кассационную инстанцию на общих основаниях.

в) Все прочие дела судебного департамента как-то: о залоге, об учреждении опеки и т. д. передаются в соответствующие окружные суды для направления их в порядке, каковой будет установлен для этого рода дел.

г) Все дела[2] департамента герольдии производством прекращаются и передаются вместе с архивами сего департамента на хранение в бывший при упраздненном Сенате архив.

д) Все дела первого и второго департаментов, поскольку таковые не подлежат прекращению, распределяются между

---

[1] *Здесь и далее исправлено из:* подсудимости.

[2] *Далее в тексте ошибочно:* судебного.

административными учреждениями, которые будут образованы особым постановлением.

е) Все дела дисциплинарного присутствия, а равно разных общих собраний и присутствий распределяются по соответствующим новым установлениям.

II. Все дела главного военного и морского суда, а также всех военноморских судебных установлений разных наименований, передаются комиссарами в соответствующие учреждения гражданского ведомства.

III. Разгрузка окружных судов и судебных палат производится комиссарами на следующих основаниях:

а) Все нерешенные дела о вознаграждении за смерть и утрату трудоспособности рабочих и служащих передаются в соответствующие судебные секции губернских присутствий.

б) Все нерешенные дела охранительные, как то: о наследстве как по закону, так и по духовным завещаниям, об усыновлении и т. п., а также дела брачные и по рождению, об усыновлении передаются в местный суд первой инстанции.

в) Все нерешенные дела о поземельных отношениях передаются в соответствующие губернские земельные комитеты и т. п.

г) Все уголовные дела по т. наз. политическим и религиозным преступлениям прекращаются со всеми последствиями.

д) Все прочие нерешенные дела, как гражданские, так и уголовные: 1) подсудные по цене иска и роду дел местному суду передаются немедленно в соответствующий по подсудности местный суд; 2) превышающие подсудность местного суда остаются в окружном суде для решения их в новом составе суда.

IV. Все дела коммерческих судов распределяются комиссаром по цене иска между местными и окружными судами для решения их по общим правилам судопроизводства.

V. Все нерешенные дела мировых судей и мировых съездов передаются в соответствующие местные суды и их съезды.

VI. В виду упразднения апелляционной инстанции, все нерешенные дела, поступившие в апелляционную инстанцию, передаются в соответствующую по подсудности первую инстанцию для перерешения их по правилам нового судопроизводства.

VII. Комиссарам предоставляется право делать всякие распоряжения, вытекающие из прекращения дела, в особенности же об изменении мер пресечения способов уклонения от следствия и суда. В распорядительных своих действиях комиссары пользуются полными правами председателя суда.

VIII. Комиссары приглашают, с утверждения Исполнительного Комитета Совета Рабочих, Солдатских и Крестьянских Депутатов, необходимое число сотрудников, а также распоряжаются оставшимся штатом чиновников и канцелярских служащих упраздненных судебных мест.

IX. Комиссары дают отчет о своих действиях пред избравшими их Советами Рабочих, Солдатских и Крестьянских Депутатов, а также докладывают о своих действиях Народному Комиссару Юстиции, по собственному усмотрению или по требованию о том Комиссара Юстиции.

Председатель Ц. И. К. Я. Свердлов.

Декрет этот, являющийся звеном в ликвидации старых дореволюционных судебных учреждений, которая началась тотчас же после издания декрета о суде, стоял на повестках дня заседания СНК 9 и 11 января (27 и 29 декабря), и был затем передан во ВЦИК. Он был доложен в заседании ВЦИК 11 января (29 декабря). Проект был передан в президиум для окончательного редактирования и опубликования не вызвав возражений.

211

11 января (29 декабря). Гостановление о порядке выдачи разрешений на ввоз и вывоз товаров.

Проект, 1 л., рукою В. В. Оболенского, с приписанными позднее Н. П. Горбуновыми подписями. АОР. 130. Б. 1917. 24, л. 14.—Подлинник, 2 лл., на пишущей машинке, с подписями-автографами;

пометка Н. П. Горбунова: К протоколу № 36 пункт 5|| Напечатать в 9 экземплярах на простой бумаге, вернуть мне; *под текстом приписана В. В. Оболенским и Н. П. Горбуновым дата:* 29 декабря 1917 г. *Архив, № 11076.*

«Газета», № 1 (3 января); «Известия», № 4 (6 января); «Собрание Узаконений», № 14, стр. 197.

ПОСТАНОВЛЕНИЕ ПО КОМИССАРИАТУ[1] ТОРГОВЛИ И ПРОМЫШЛЕННОСТИ О РАЗРЕШЕНИЯХ НА ВВОЗ И ВЫВОЗ ТОВАРОВ

Совет Народных Комиссаров постановил:

1) Впредь до окончательной организации подотдела международной экономической и торговой[2] политики при Высшем Совете Народного Хозяйства, разрешения на вывоз за границу и ввоз товаров из за границы в Россию выдаются исключительно Отделом внешней торговли Комиссариата[3] Торговли и Промышленности.

2) Вывоз и ввоз товаров без таковых разрешений признается контрабандой и будет преследоваться по всей строгости законов Республики.

Всем таможенным чинам и учреждениям на всех границах под страхом уголовной ответственности предписывается не выпускать за границу и не впускать из за границы товары без предъявления таковых разрешений.

3) Настоящее постановление вводится в действие, начиная с 1-го января 1918 года, и все разрешения на вывоз или ввоз, выданные после 31-го декабря 1917 года каким-либо учреждением, кроме упомянутого в п. 1 Отдела внешней торговли Комиссариата Торговли и Промышленности, считаются недействительными.

---

[1] *В проекте и первоначально в подлиннике:* Министерству; *в подлиннике зачеркнуто В. В. Оболенским и надписано:* Комиссариату; *в «Известия» попала зачеркнутая формулировка.*

[2] *В «Собрании Узаконений»:* международной и экономической.

[3] *В проекте и в подлиннике первоначально:* при Комиссариате.

4) Настоящее постановление вводится в действие по телеграфу[1].

Председатель Совета Народных Комиссаров
В. Ульянов (Ленин).
Народные Комиссары: И. З. Штейнберг. Сталин.
А. Шляпников. В. Оболенский.
Комиссар по Военным Делам[2] Н. Подвойский.
Управляющий делами[3] Влад. Бонч-Бруевич.
Секретарь Совета Н. Горбунов.

29-го декабря 1917 года.[4]

10 января (28 декабря) в СНК поступила записка председателя ВСНХ с просьбой поставить на обсуждение вопрос о порядке выдачи разрешений на ввоз и вывоз товаров. Проект обсуждался на следующий день 11 января (29 декабря) и был утвержден.

212

11 января (29 декабря). Декрет о конфискации Невьянского завода.

Подлинник, 1 л., на пишущей машинке, с подписями-автографами; на машинописном бланке: Совет Народных Комиссаров. Петроград; *пометки Н. П. Горбунова:* К протоколу № 36 пункт 6|| вернуть мне || напечатать в 6 экз. на простой бумаге. *Архив, № 11077.*

«Знамя Труда», № 108 (31 декабря).

ДЕКРЕТ РАБОЧЕГО И КРЕСТЬЯНСКОГО ПРАВИТЕЛЬСТВА СОВЕТА НАРОДНЫХ КОМИССАРОВ

В виду отказа заводоуправления Акционерного Общества Невьянского горного округа подчиниться декрету Совета

---

[1] *Пункт 4 в проекте приписан карандашом В. В. Оболенским, а в подлиннике Н. П. Горбуновым.*

[2] *В «Известиях» обозначения должности нет.*

[3] *В «Известиях» далее:* Совета.

[4] *В «Известиях» даты нет.*

Народных Комиссаров о введении рабочего контроля над производством, Совет Народных Комиссаров постановил конфисковать все имущество Невьянского горного округа, в чем бы это имущество ни состояло, и объявить его собственностью Российской Республики.

Весь служебный и технический персонал обязан оставаться на местах и исполнять свои обязанности.

За самовольное оставление занимаемой должности или саботаж виновные будут преданы Революционному Суду.

Порядок управления делами Общества в Петрограде и условия передачи отдельных заводов, предприятий и отраслей во временное ведение местных Советов Рабочих и Солдатских Депутатов, фабрично-заводских комитетов и подобных учреждений будут определены особыми постановлениями Народного Комиссара Торговли и Промышленности.

Председатель Совета Народных Комиссаров
В. Ульянов (Ленин).

Народные Комиссары:[1] И. Сталин. А. Шляпников.

Управляющий делами Совета Влад. Бонч-Бруевич.

Секретарь Совета Н. Горбунов.

Декрет был принят в заседании СНК 11 января (29 декабря).

213

11 января (29 декабря). Телеграмма председателя Совета народных комиссаров В. А. Антонову-Овсеенко с директивами относительно борьбы с контрреволюцией.

«Известия», № 263 (30 декабря).

От всей души приветствую вашу энергичную деятельность и беспощадную борьбу с калединцами. Вполне одобряю не-

---

[1] *В подлиннике подписи далее не заполнены.*

уступчивость к местным соглашателям, сбившим, кажется, с толку и часть большевиков. Особенно одобряю и приветствую арест миллионеров саботажников в вагоне I—II класса и советую отправить их на полгода принудительных работ в рудниках. Еще раз приветствую за решительность вас и осуждаю колеблющихся.

Напечатавшие эту телеграмму «Известия» сопроводили ее следующею заметкою: «В ответ на некоторые сообщения т. Антонова об успехах борьбы с калединцами, т. Ленин послал ему следующую телеграмму».

Из сообщений В. А. Антонова-Овсеенко, который тогда был главнокомандующим на калединском фронте, известна его телеграмма Ленину, которую Антонов приводит в своих «Записках о гражданской войне» (М. 1924, т. I, стр. 102). Она датирована 7 января (25 декабря) и сообщает о занятии советскими войсками Луганска, Родакова и Дебальцева, о боях у Кринички и Мушкетова, а также содержит просьбу «подтолкнуть латышей и идущих из Финляндии матросов». Так как Ленин в эти дни был в отпуску в Финляндии, то скорее всего именно это сообщение, попавшее Ленину в руки только 11 января (29 декабря), и послужило поводом к ответу.

214

Не позже 11 января (29 декабря). Постановление о выяснении обстоятельств разоружения Первого Польского революционного полка.

«Известия», № 263 (30 декабря).

В ответ на заявление тов. Сталина по вопросу о разоружении под Белгородом 1-го Польского Революционного полка. Совет Народных Комиссаров постановил: признать вопрос особо важным, поручить Народным Комиссарам Сталину и Подвойскому составить комиссию с привлечением представителя Польского Комиссариата для обстоятельного выяснения этого дела.

Постановление СНК относится к разоружению восставшего под Белгородом Польского полка; восстание было ликвидировано отрядом Саблина (В. Антонов-Овсеенко, «Записки о гражданской войне», М., 1924, стр. 76).

215

Не позже 11 января (29 декабря). Постановление о назначениях по Петроградской конторе Государственного банка.

«Известия», № 2 (4 января); «Газета», № 44 (30 декабря).

ПРИКАЗ ПО ПЕТРОГРАДСКОЙ КОНТОРЕ ГОСУДАРСТВЕННОГО БАНКА

Утверждаются назначенные комиссары по Петроградской конторе Государственного Банка:

Комиссар главной бухгалтерии Лебедев, Николай Васильевич[1] — с 17-го ноября 1917 г.; комиссар Петроградской конторы Карелин, Алексей Федорович, — с 17 ноября с. г.; комиссар главного контроля Соловей, Дон Маркович — с 17 ноября с. г.; комиссар отдела денежных вкладов, выдач и переводов Павлов, Григорий Павлович — с 17 ноября с. г.; комиссар учетно-ссудного отдела Лурье, Соломон Маркович — с 20 ноября с. г.; комиссар расчета по железным дорогам Птуха, Виталий Васильевич—с 1 декабря с. г.; комиссар отдела процентных бумаг Козлов, Николай Александрович — с 20 ноября с. г.; комиссар отдела вкладов на хранение Гейльман, Антон Ганцевич — с 23 ноября с. г.; комиссар канцелярии и регистрации Петроградской конторы Федоров, Александр Петрович — с 17 ноября с. г.; комиссар отдела заграничной операции Соловей, Евгения Марковна — с 29-го ноября с. г.; комиссар личного состава Барановский, Карл Иосифович — с 17 ноября с. г.; комиссар по приему клиентов с удостоверениями фабрично-заводских комитетов Лебедев, Михаил Петрович —

[1] *В «Газете» фамилии напечатаны только с инициалами.*

с 16 ноября с. г.; комиссар продовольственного отдела Егоров, Владимир Ефремович.

Председатель Совета Народных Комиссаров
Вл. Ульянов (Ленин).

Народный Комиссар по делам Финансов
В. Менжинский.

Комиссар-управляющий Г. Пятаков.

Комиссар-директор С. Чернов.

216

12 января (30 декабря). Постановление по поводу ответа Рады на предложение СНК о переговорах

Подлинник, 2 лл., рукою Ленина; пометка Н. П. Горбунова: к протоколу 37 пункт 13. *Архив, № 11087 (печатается под литерой а).*

«Газета», № 2 (4 января; печатается под литерой б),

а

С[овет] Н[ародных] К[омиссаров] признает ответ Рады[1] настолько неопределенным и уклончивым, что он граничит с издевательством. <Главным и в сущности единственно непримиримым разногласием> Основным источником разногласия[2] с Радой являлось то обстоятельство, которое С[овет] Н[ародных] К[омиссаров] ясно указал в своем первом обращении к Раде с предложением мирных переговоров. Именно[3], в этом обращении было сказано, что прямая или косвенная поддержка Радой калединцев является для нас безусловным основанием для военных действий против Рады. Вокруг Каледина группируются собравшиеся со всех концов России контр-революционные элементы

[1] *Переставлено из:* Рады ответ.

[2] *Первоначально было написано заключенное в скобки; затем частью зачеркнуто и исправлено на:* Источником разногласия; *наконец приписано:* Основным.

[3] Именно *вписано.*

из помещиков и буржуазии. Против Каледина стоит явно большинство крестьян и трудового казачества даже на Дону. Признание советской власти большинством населения <всех наций[1]> России, и в первую голову трудящихся масс всех наций, есть очевидный для всех факт. В самой Украине революционное движение украинских трудящихся классов за полный переход власти к Советам принимает все большие размеры и обещает * победу над <б[уржуазией]> украинской буржуазией в ближайшем будущем.

Уклонение Рады от ответа на[2] вопрос о том, прекращает ли она прямую и косвенную поддержку калединцев[3], срывает начатые нами мирные переговоры и возлагает на Раду[4] всю ответственность за продолжение гражданской войны, которую подняли[5] буржуазные классы разных наций и которая совершенно безнадежна, ибо подавляющее большинство рабочих, крестьян и армии[6] решительно стоит за социалистическую советскую республику.

<Что касается до вывода войск из Украины, то этот вопрос может быть поднят лишь при условии прекращения военных действий и тогда этот вопрос становится неизбежно, а разрешение его не может встретить трудностей.> Национальные же требования украинцев, <признание> самостоятельность[7] их народной республики, ее права требовать федеративных отношений признаются С[оветом] Н[ародных] К[омиссаров] полностью и никаких споров не вызывают.

---

* *В «Газете» далее:* народу.

Варианты ленинского текста:

[1] всех наций *сперва вписано, а затем зачеркнуто.*

[2] ответа на *вставлено.*

[3] калединцев *вставлено.*

[4] на Раду *вставлено.*

[5] *Переправлено из:* подняла.

[6] *Первоначально было:* армии рабочих крестьян; *потом приписано впереди* и, *а также сделаны знаки перестановки.*

[7] самосто тельность *надписано над зачеркнутым.*

Совет Народных Комиссаров признает ответ Рады настолько неопределенным и уклончивым, что он граничит с издевательством. Основным источником разногласия с Радой являлось то обстоятельство, которое Совет Народных Комиссаров ясно указал в своем первом обращении к Раде с предложением мирных переговоров. Именно, в этом обращении было сказано, что прямая или косвенная поддержка Радой калединцев является для нас безусловным основанием для военных действий против Рады.

Вокруг Каледина группируются собравшиеся со всех концов России контрреволюционные элементы из помещиков и буржуазии. Против Каледина стоит явно большинство крестьян и трудового казачества, даже на Дону. Признание Советской власти большинством населения России, и в первую голову трудящихся масс всех наций, есть очевидный для всех факт. В самой Украине революционное движение украинских трудящихся классов за полный переход власти к Советам принимает все большие размеры и обещает народу победу над украинской буржуазией в ближайшем будущем.

Уклонение Рады от ответа на вопрос о том, прекращает ли она прямую и косвенную поддержку калединцев, срывает начатые нами мирные переговоры и возлагает на Раду всю ответственность за продолжение гражданской войны, которую подняли буржуазные классы разных наций и которая совершенно безнадежна, ибо подавляющее большинство рабочих, крестьян и армии решительно стоит за социалистическую советскую республику.

Национальные же требования украинцев, самостоятельность их народной республики, ее права требовать федеративных отношений признаются Советом Народных Комиссаров полностью и никаких споров не вызывают.

Ответ Рады на предложение СНК от 2 января (20 декабря) еще не разыскан. Судить о нем можно лишь на основании протокола

обсуждений предложения СНК в заседании Генерального секретариата. Так, один из влиятельнейших членов Секретариата, Порш, предложил вообще не вступать в переговоры с СНК, так как «все равно они не выведут своих войск из Харькова, Павлограда, Лозовой и других пунктов»; если же вступать в переговоры, то Порш предлагал предварительно добиться признания Украинской Республики, Центральной рады и Генерального секретариата, и одновременно вести решительную борьбу с большевиками на Украине. Что же касается до борьбы с контрреволюцией, то Порш говорил, что «эту борьбу можно вести только после полного соглашения в тех вопросах». Ответ было поручено составить Винниченке («Летопись Революции» 1925 г., № 2, стр. 53 и сл.).

В СНК ответ Рады обсуждался 12 января (30 декабря), когда и была принята резолюция Ленина.

217

12 января (30 декабря). Декрет о конфискации имущества А. И. Путилова.

Первая редакция декрета, от 26 (13) декабря: копия, без подписей. Архив, № 10998 п. 11 переп. (осталась неопубликованной; печатается под литерой а).—Подлинник, 1 л., рукою И. З. Штейнберга, с подписями-автографами; пометки Н. П. Горбунова: к протоколу № 37 пункт 5 ||в печать|| оригинал вернуть мне; *ниже текста:* Петроград, 30 декабря 1917 г. *Архив, № 11082.*

«Газета», № 1 (3 января; печатается под литерой б); «Известия, № 2 (4 января).

а

ДЕКРЕТ О КОНФИСКАЦИИ ИМУЩЕСТВА, ПРИНАДЛЕЖАЩЕГО ПУТИЛОВУ, ОБЪЯВЛЕННОМУ ВРАГОМ НАРОДА

Председатель правления Русско-Азиатского Банка А. И. Путилов изобличен в соучастии в корниловском заговоре. В письме генерала Алексеева к вождю корниловской партии П. Н. Милюкову (от 12 сентября 1917 г.) Алексеев требует от Путилова выдачи 300.000 рублей для арестованных корниловцев, с которыми Путилов, по свидетельству названного

генерала, связан «общностью идеи и подготовки» заговора против революции.

Боясь ответственности за свое преступление перед народом, А. И. Путилов бежал заграницу и вследствие этого не мог быть арестован.

Совет Народных Комиссаров постановляет: все имущество А. И. Путилова, движимое и недвижимое, подлежит немедленной конфискации.

Выполнение настоящего декрета возлагается на Народных Комиссаров Юстиции и Финансов.

б

ДЕКРЕТ

В виду того, что Алексей Иванович Путилов на вызов следственной комиссии при Петроградском Совете Рабочих и Солдатских Депутатов в установленный срок не явился, Совет Народных Комиссаров постановляет конфисковать в пользу Российской Республики все движимое и недвижимое имущество Алексея Ивановича Путилова.

Председатель Совета Народных Комиссаров
В. Ульянов (Ленин).

Народный Комиссар Юстиции И. З. Штейнберг.

Управляющий делами Совета [1] В. Бонч-Бруевич.

Секретарь Совета [2] Н. Горбунов.

30 декабря 1917 г.

25 (12) декабря в «Известиях» было напечатано обширное письмо генерала Алексеева Милюкову от 12 сентября, в котором Алексеев устанавливал полную солидарность Керенского и Корнилова и факт измены Керенского Корнилову в момент его выступления. Призывая Милюкова организовать кампанию печати в пользу арестованных по делу Корнилова, Алексеев в то же время через Милюкова обращался к директорам Международного банка — А. И. Вышнеградскому

[1] *В подлиннике далее подпись не заполнена.*

[2] *В подлиннике далее:* Народных Комиссаров.

и Русско-азиатского банка — А. И. Путилову с просьбой о выдаче 200.000 рублей для помощи корниловцам. В СНК 26 (13) декабря был заслушан и утвержден декрет о конфискации имущества Путилова (см. выше, под литерой а), но не был опубликован. Вторично вопрос о конфискации имущества Путилова стоял на повестке СНК 11 января (29 декабря), но был перенесен на 12 января (30 декабря). По докладу М. С. Урицкого был принят, согласно протоколу, предложенный им декрет. То обстоятельство, что текст декрета написан рукою И. З. Штейнберга, относится, вероятно, к его оформлению.

218

12 января (30 декабря). Письмо шведскому посольству о выдаче шведского подданного Нильса Гумэлиуса.

Подлинник, 1 л., на пишущей машинке, с поправками А. А. Шрейдера; на машинописном бланке, с датой: Совет Народных Комиссаров. Декабря 28 дня 1917 г. Петроград, *с вписанным от руки номером:* № 420; *пометка Н. П. Горбунова:* Дубликат || не публиков. || Опубликов. поручено комиссари[ату] юстиции; *пометка:* 30/XII 17. *Архив, № 11083.*

«Известия», № 3 (5 января); «Газета» № 3 (5 января).

КОРОЛЕВСКОМУ ШВЕДСКОМУ ПОСОЛЬСТВУ В ПЕТРОГРАДЕ

Копия в Следственную Комиссию при Петроградской Одиночной Тюрьме.

Совет Народных Комиссаров по представлению Народных Комиссариатов [1] по Иностранным Делам и Юстиции не находит [2] препятствий к выдаче Нильса Гумэлиуса, шведского подданного, заключенного в Петроградской Одиночной Тюрьме, Королевскому Шведскому Посольству в г. Петрограде.

---

[1] *Первоначальное начало письма, в целом формулированного не от имени СНК, а от имени Советов народных комиссаров по иностранным делам и юстиции, было:* Советы Народных Комиссаров; *исправлено А. Шрейдером.*

[2] *Исправлено А. Шрейдером из:* находят; *это множественное число, связанное с первоначальной формулировкой, ошибочно перешло в печатные тексты.*

Совет Народных Комиссаров согласен передать означенного Нильса Гумэлиуса г.г. Акселю Карльсону и Вильгельму Гэльбергу, шведским подданным, которые за ручательством и ответственностью Королевского Шведского Посольства обязуются вывести его за пределы Российской Республики и наблюдать за тем[1], чтобы он никогда не возвращался в ее пределы.

Председатель Совета Народных Комиссаров
В. Ульянов-Ленин.

За Комиссара по Иностранным Делам А. Луначарский[2].

За Комиссара Юстиции Временный Заместитель
Народного Комиссара Юстиции А. Шрейдер.

Управляющий делами Влад. Бонч-Бруевич[3].

Секретарь Совета Народных Комиссаров Н. Горбунов[4].

Вопрос о выдаче Нильса Гумэлиуса рассматривался в заседании СНК 12 января (30 декабря), причем было постановлено передать Гумэлиуса шведскому правительству; постановлено также было А. Шрейдеру «поручить поместить в печати подробную фактическую мотивировку этого акта».

Как видно из пометки Н. П. Горбунова и из вариантов текста, письмо в шведское посольство первоначально (10 января/28 декабря; отсюда и неправильная датировка «Газеты», взятая из заготовленного бланка) должно было быть отправлено от имени народных комиссаров юстиции и по иностранным делам, и лишь потом было переделано в соответствии с подписью председателя СНК. Письмо было опубликовано с сопроводительным сообщением Народного комиссариата юстиции. В вводной части этого сообщения говорилось о содержании в Петроградской одиночной тюрьме Н. Гумэлиуса, обвиняемого в убийстве с целью ограбления двух лиц, и о том, что Гумэлиус обнаружил признаки умопомешательства; затем было приведено письмо Шведского посольства в следственную комиссию, в котором содержалась просьба о выдаче Гумэлиуса.

---

[1] *В подлиннике:* ним.

[2] *В подлиннике:* Комиссар по Иностранным Делам *и далее не заполнено.*

[3] *В подлиннике подписи управляющего делами нет.*

[4] *В «Газете» далее ошибочная дата, перешедшая из проекта:* Декабря 28 дня 1917 г.

219

13 января (31 декабря). Ультиматум румынскому правительству по поводу разоружения и арестов полков 49 дивизии.

«Газета», № 1 и 2 (3 и 4 января); «Известия», № 1 (3 января); «Правда», № 1 (3 января); «Собрание Узаконений», № 13, ст. 195.

Начальник 49 революционной дивизии передал нам протест относительно поведения румынских властей. Румынские власти не только не считаются с выборным положением в русской армии и не хотят вступать в соглашения с избранными начальниками и представителями комитетов, но и захватывают фуражные запасы наших войск. В силу этого лошади в 49 дивизии остаются без фуража. Передвижение полков задерживается румынами силою оружия. Один из полков 49 дивизии, именно 194 Троицко-Сергиевский полк, был окружен румынами, подвоз провианта отрезан, полк разоружен и отведен в тыл. Румынские власти арестовали избранный комитет 195 полка и австрийских офицеров, приглашенных, как гости, в штаб 195 полка.

Совет Народных Комиссаров требует от румынского правительства освобождения арестованных, наказания произведших аресты, беззаконные и бесчинные действия румынских властей, и гарантий, что подобные действия не повторятся. Неполучение ответа на это наше требование в течение 24-х часов будет рассматриваться нами, как новый разрыв, и мы будем тогда принимать военные меры, вплоть до самых решительных.

Председатель Совета Народных Комиссаров

В. Ульянов (Ленин).

Верховный Главнокомандующий Н. Крыленко.

Народный Комиссар по Военным Делам Н. Подвойский.

Тотчас после Октябрьской революции румынские власти предприняли активные действия против советских революционных войск окружая и разоружая их, арестовывая и расстреливая солдатские комитеты. Нота Народного комиссариата по иностранным делам, на которую был дан неудовлетворительный ответ (оба документа в «Известиях», № 255 от 1 января/19 декабря), не повела к прекращению

контрреволюционной борьбы со стороны румынской военщины. 13 января (31 декабря) СНК был получен протест 49 дивизии, о котором говорится в ультиматуме и в котором заявлялось, что дивизия готова «выступить с оружием и заставить силою оружия освободить арестованных». В ответ на враждебные действия румынских властей в Петрограде были арестованы румынское посольство и румынская военная миссия, а затем по радио послан настоящий ультиматум. Арест румынского посла повел к протесту дипломатического корпуса, который был принят Лениным 14 (1) января в Смольном и которому Ленин заявил, что «для социалиста жизнь тысяч солдат дороже спокойствия одного дипломата» («Известия», № 1 от 3/16 января). В тот же день СНК разобрал этот вопрос, поручив Ленину составить правительственное сообщение, которое было опубликовано 3 (16) января (см. № 225); повидимому, оно написано не Лениным.

220

15 (2) января. Декрет о прибавках народным учителям.

Копия, 1 л., на пишущей машинке; пометки Н. И. Горбунова: К прот. № 37 п. 2 ||оригинал вернуть мне|| в печать. *Архив, № 11080.*

«Газета» № 1 (3 января); «Известия», № 2 (4 января); «Собрание Узаконений», № 13, ст. 194.

По докладу Народного Комиссара по Просвещению Совет Народных Комиссаров постановил, не предрешая вопроса о размерах жалования народным учителям за 1918 г., ассигновать Комиссариату Просвещения сумму в 12.520.000 руб., для выдачи единовременных пособий с таким[1] расчетом, чтобы каждый народный учитель получил прибавку, доводящую его жалование за ноябрь и декабрь до суммы в 100 руб. в месяц (т. е. 200 р. в итоге).

Председатель Совета Народных Комиссаров[2]

Вл. Ульянов (Ленин).

Народный Комиссар по Просвещению А. В. Луначарский.

Управляющий делами Правительства Влад. Бонч-Бруевич.

2 января 1918 г.[3] Секретарь Совета Н. Горбунов.

Декрет был внесен в заседание СНК 12 января (30 декабря) А. В. Луначарским.

[1] *В печатных изданиях общая ошибка:* точным; *исправлено по подлиннику.*

[2] *В копии подписи не заполнены, кроме подписи секретаря.*

[3] *В «Известиях» даты нет.*

15 (2) января. Постановление о назначении правительственными комиссарами при Народном комиссариате по просвещению Н. К. Крупской-Ульяновой, П. И. Лебедева-Полянского, В. М. Познера, Л. Р. Менжинской и И. Б. Рогальского.

Подлинник, 1 л., на пишущей машинке, с подписями-автографами; с вписанным на пишущей машинке штампом (дата и номер от руки): Российская Республика. Рабочее и Крестьянское Правительство. Совет Народных Комиссаров. Декабря „30" 1917 г. № 5. Петербург; *пометки Н. П. Горбунова:* к протоколу № 37 пункт 1 ||оригинал вернуть мне|| в печать. *Архив, № 11081.*

«Газета», № 1 (3 января); «Известия», № 3 (5 января).

Назначаются Правительственными Комиссарами при Комиссариате по Народному Просвещению: Н. К. Ульянова, П. И. Лебедев-Полянский, В. М. Познер, Л. Р. Менжинская, И. Б. Рогальский.

Председатель Совета Народных Комиссаров
В. Ульянов (Ленин).

Народный Комиссар по Просвещению
А. В. Луначарский.

Управляющий делами Правительства
Влад. Бонч-Бруевич.

Секретарь Совета Народных Комиссаров[1] Н. Горбунов.

2-го января 1918 г.[2]

Письмо Коллегии Наркомпросса о назначении Н. К. Крупской и других комиссаров было паправлено в СНК 5 января (23 декабря). Назначение же состоялось в заседании СНК 12 января (30 декабря).

---

[1] Совета Народных Комиссаров *в подлиннике нет.*

[2] *Этой даты в подлиннике нет.*

222

15 (2) января. Постановление о назначении комиссаром Государственного банка А. П. Спундэ.

Подлинник, 1 л., на пишущей машинке, с подписями-автографами; на бланке: Совет Народных Комиссаров. Петроград, *с вписанными датою и номером:* 2 января. № 3. *Архив, № 23856.*
«Газета», № 1 (3 января); «Известия», № 2 (4 января).

ПОСТАНОВЛЕНИЕ СОВЕТА НАРОДНЫХ КОМИССАРОВ

Вместо вышедшего [1] Н. П. Авилова-Глебова назначается Комиссаром Государственного Банка на правах товарища управляющего А. П. Спундэ.

Председатель Совета Народных Комиссаров
Вл. Ульянов (Ленин).

Управляющий делами [2] В. Д. Бонч-Бруевич.

2 января 1918 г. [4] Секретарь Совета [3] Н. Горбунов.

223

15 (2) января. Предложение коменданту Петропавловской крепости и гарнизонному совету о пересмотре постановления, лишающего заключенных права передачи и свиданий.

Газета, № 3 (5 января).

КОМЕНДАНТУ ПЕТРОПАВЛОВСКОЙ КРЕПОСТИ И ГАРНИЗОННОМУ СОВЕТУ

Нам стало известно, что в ночь на 2 января гарнизонный совет вынес резолюцию о лишении заключенных права передачи

---

[1] *Так в подлиннике и в печатных изданиях.*
[2] *В подлиннике далее подпись не заполнена.*
[3] Совета *в подлиннике нет.*
[4] *Дата только в «Газете».*

и свиданий. Отдавая должное чувству революционного энтузиазма, охватившего представителей гарнизона крепости, мы находим в то же время такую меру в охранении лиц, лишенных свободы, излишней. Тем более, что общее наблюдение над бытом заключенных во всех тюрьмах Петрограда принадлежит органам Народного Комиссариата Юстиции и Петроградского Исполнительного Комитета, а сепаратные действия отдельных групп вредят делу общего надзора.

Поэтому мы предлагаем вам пересмотреть ваше решение и о последующем нас известить.

Председатель Совета Народных Комиссаров Ленин.

Народный Комиссар Юстиции Штейнберг.

2 января 1918 г.

224

16 (3) января. Декларация прав трудящегося и эксплуатируемого народа, принятая ВЦИК.

Проект Ленина, с последующими поправками и добавлениями И. В. Сталина, Н. И. Бухарина и других лиц, окончательно затем проредактированный и дописанный Лениным (печатается под литерой а); автограф, 7 лл., с пометкою: Рук[опись]. *Архив, № 3151.*

«Известия», № 2 (4 января; печатается под литерой б); «Газета», № 4 (января); «Правда», № 2 (4 января).

а

ДЕКЛАРАЦИЯ ПРАВ ТРУДЯЩЕГОСЯ И ЭКСПЛУАТИРУЕМОГО НАРОДА[1]*.

Учред[ительное] Собрание постановляет:

I. 1. Россия объявляется <социалистической> республикой Советов Рабочих, Солдатских и Крестьянских Депутатов.

---

[1] *Заголовок приписан в проекте Лениным позднее.*

* *Под заголовком во всех печатных изданиях, (тексте утвержденного декрета):* Ц.И.К. провозглашает следующие основные положения.

Вся власть в центре и на местах принадлежит этим Советам.

<II.> 2. Советская российская республика учреждается <как> на основе свободного союза[1] свободных наций[2] как федерация советских национальных республик[3].

<3. Основным законом>

<3.>

<III[4]. Ставя своей основной задачей уничтожить всякую эксплуатацию[5] человека человеком, устранить совершенно деление[6] общества на классы, сломить беспощадно сопротивление[7] эксплуататоров, <и> упрочить социалистическую организацию[8] общества и добиться победы[9] социализма во всех странах, Учред[ительное] Собрание постановляет далее:>

Варианты проекта (все неоговоренные особо — ленинские):

[1] на основе *надписано над зачеркнутым* как *и в соответствии с этим далее переделано первоначальное* свободный союз *на:* свободного союза;

[2] на основе... наций *первоначально было концом второго пункта затем сделаны знаки перестановки.*

[3] *Первоначально было;* федерация советских республик каждой из; *затем* каждой из *зачеркнуто, приписано* национальных *и сделаны знаки перестановки.*

[4] *Этот пункт подвергся правке И. В. Сталина, а затем окончательной правке Ленина. Мы печатаем сперва в угловых скобках первоначальную ленинскую редакцию, указывая в сносках поправки И. В. Сталина и последующую работу Ленина, а затем приводим вторично этот пункт в окончательной ленинской редакции.*

[5] *И. В. Сталиным исправлено на:* уничтожение всякой эксплуатации; *в соответствии с этой заменой глагольной формы см. сноски 6 — 9.*

[6] *И. В. Сталиным исправлено на:* устранение совершенно деления; *Ленин при окончательной правке зачеркнул* совершенно *и перед* устранение *вписал:* полное.

[7] *И. В. Сталиным первоначально было исправлено на:* ломку...; *затем зачеркнуто и исправлено на:* беспощадное подавление сопротивления.

[8] *И. В. Сталиным исправлено на:* упрочение социалистической организации; *Ленин при окончательной правке заменил* упрочение *на:* установление.

[9] *И. В. Сталиным зачеркнуто:* добиться *и исправлено на:* победу.

II. Ставя своей основной задачей уничтожение всякой эксплуатации человека человеком, полное устранение деления общества на классы, беспощадное подавление сопротивления* эксплуататоров, установление социалистической организации общества и победу социализма во всех странах, Учред[ительное] Собрание постановляет далее:**

1. Частная собственность на землю отменяется. Вся земля, со всеми постройками[1], инвентарем и прочими принадлежностями с[ельско]-[хозяйственного] производства, объявляется достоянием всего трудящегося народа*.**

<2[2]. Фабрики, заводы, рудники, жел[езные] дороги и прочие средства транспорта переходят в собственность всего рабоче-крестьянского государства[3].

Как первый шаг к осуществлению этой меры и к обеспечению власти большинства трудящегося народа, рабочих и крестьян, над эксплуататорами, ≪узакон[яется]≫ подтверждается советский закон о рабочем контроле и о Высшем Совете Нар[одного] Хозяйства.>

Варианты проекта (все — ленинские):

[1] со... постройками *зачеркнуто и вновь затем восстановлено.*

[2] *В виду сложности работы Ленина над текстом этот пункт дается целиком дважды — в его первоначальной редакции (в угловых скобках) и затем в его окончательной редакции.*

[3] *Первоначально было:* всего государства; *затем приписано:* рабоче-крестьянского *и произведена перестановка.*

Изменения, внесенные в печатные издания:

* сопротивления *опущено.*

** *Общая ошибка:* победы.

*** *Весь первый пункт читается иначе:* В осуществление социализации земли, частная собственность на землю отменяется и весь земельный фонд объявляется общенародным достоянием и передается трудящимся без всякого выкупа, на началах уравнительного землепользования.

Все леса, недра и воды общегосударственного значения, а равно весь живой и мертвый инвентарь, все поместья и сельско-хозяйственные предприятия объявляются национальным достоянием.

2. Подтверждается советский закон о рабочем контроле и о Высшем Совете Народного Хозяйства в целях обеспечения власти трудящегося народа * над эксплуататорами и ** как первый шаг к полному переходу фабрик, заводов, рудников, жел[езных] дорог и прочих средств производства и транспорта в собственность *** рабоче-крестьянского государства.

3. Подтверждается переход всех банков в <руки> собственность [1] рабоче-крестьянского государства, как <первый шаг> одно из [2] условий освобождения трудящихся масс из под ига капитала.

4. В целях уничтожения паразитических слоев общества **** вводится всеобщая трудовая повинность. <; подробная разработка законов о ней предоставляется органам советской власти.>

5. В интересах обеспечения всей полноты власти <в руках> за трудящимися массами [3] и устранения всякой возможности восстановления власти эксплуататоров, <узаконяется> декретируется [4] вооружение <рабочих> трудящихся [5], образование социалистической красной армии рабочих и крестьян, и полное разоружение <помещиков и буржуазии> имущих классов [6].

III. 1. Выражая непреклонную решимость вырвать человечество из когтей финансового капитала и империализма,

---

Варианты проекта (все — ленинские):

[1] собственность *надписано над зачеркнутым.*

[2] одно из *надписано над зачеркнутым.*

[3] *Надписано и переделано из первоначального:* в руках трудящихся масс.

[4] декретируется *надписано над зачеркнутым.*

[5] трудящихся *надписано над зачеркнутым.*

[6] имущих классов *надписано над зачеркнутым.*

Изменения, внесенные в печатные издания:

* трудящихся *вместо:* трудящегося народа.

** и *отсутствует.*

*** *далее кончается:* Советской Рабоче-Крестьянской Республики.

**** *далее:* и организации хозяйства.

заливших землю кровью в настоящей преступнейшей из всех войн, Учр[едительное] Собрание всецело присоединяется к <начатой Сов[ет]ом Нар[одных] Ком[иссаров]> проводимой Советскою властью[1] политике разрыва тайных договоров, <и завое[вания]> организации самого широкого[2] братанья с <сол[датами]> рабочими и крестьянами воюющих ныне между собою армий и достижения, во что бы то ни стало[3], революционными мерами, демократического[4] мира между народами, без аннексий и без * контрибуций, на основе свободного самоопределения наций[5].

<IV.> 2. В тех же целях У[чредительное] С[обрание] <поддерживает> настаивает на полном разрыве с <буржуазной> варварской политикой буржуазной цивилизации, строившей благосостояние эксплуататоров[6] в немногих избранных <народов> нациях[7] на порабощении сотен миллионов трудящегося населения в <азиатских> Азии, <и> в колониях вообще и в малых странах[8].

<Поэтому> У[чредительное] С[обрание] приветствует политику Совета Нар[одных] Ком[иссаров] <Советской власти>[9], <предоставившего> провозгласившего[10] полную

Варианты проекта (все особо не оговоренные — ленинские):

[1] начатой... Ком[иссаров] *вписано; затем переделано на:* проводимой... властью.

[2] самого широкого *вписано.*

[3] во... стало *вписано.*

[4] демократического *вписано.*

[5] без аннексий... наций *приписано.*

[6] эксплуататоров *вписано другою рукою (Н. И. Бухарина?); Лениным затем приписано следующее далее:* в.

[7] нациях *надписано над зачеркнутым.*

[8] и в малых странах *вписано; первоначально здесь фраза отделялась точкою с запятою.*

[9] Совета Народных Комиссаров *сперва было исправлено на:* Советской власти, *а затем восстановлено.*

[10] провозгласившего *надписано над зачеркнутым.*

Изменения, внесенные в печатные издания:

* без *опущено.*

независимость Финляндии, начавшего вывод войск из Персии, объявившего свободу самоопределения <Турецкой> Армении [1] <и помогающего Советской власти в вольной украинской республике свергнуть иго украинской буржуазии.>

3.* Как первый удар международному банковому, финансовому [2] капиталу, У[чредительное] С[обрание] рассматривает советский закон об аннулировании (уничтожении) займов, заключенных правительствами царя, помещиков и буржуазии, выражая уверенность, что советская власть пойдет твердо по этому пути вплоть до полной победы международного рабочего восстания против ига капитала.

IV. Будучи выбрано на основании партийных списков, составленных до октябрьской революции, когда народ <не мог еще знать ≪всей злостности его эксплуататоров и не мог практически оценить задачи их ниспровержения≫ всех приемов ≪сопро[тивления]≫ борьбы против народной власти со стороны> [3] не мог еще <открытою> всей массою восстать [4] против эксплуататоров, не знал всей [5] <упорства> силы [6] их сопротивления при отстаивании ими [7] своих классовых привилегий, не <брался> взялся [8] еще практически за создание** социалистического общества, У[чредительное] С[обрание] считало бы в корне

Варианты проекта (все особо не оговоренные — ленинские):

[1] объявившего... Армении *вписано И. В. Сталиным.*

[2] финансовому *вписано.*

[3] всех... стороны *начато надписывать над зачеркнутым (заключенным в предшествующие угловые двойные скобки); затем все в угловых скобках зачеркнуто и приписаны внизу страницы дальнейшие пять строк, кончая:* социалистического общества.

[4] восстать *надписано над неразобранным зачеркнутым словом.*

[5] *переправлено из:* всего.

[6] силы *надписано над зачеркнутым.*

[7] ими *вписано.*

[8] взялся *надписано над зачеркнутым.*

Изменения, внесенные в печатные издания:

* 3 *опущено.*

** создание.

неправильным, даже с формальной точки зрения, противопоставлять[1*] себя советской власти.

По[2] существу же** У[чредительное] С[обрание] полагает что теперь, в момент <отчаянной> последней*** борьбы народа с его эксплуататорами, <последним> — эксплуататорам не может быть места ни в одном из органов власти. Власть должна принадлежать целиком и исключительно трудящимся массам и их полномочному представительству[3] — Советам Рабочих, Солд[атских] и Кр[естьян]ских Депутатов.

<Поэтому Учр[едительное] Собрание, поддерживая власть Совета Народных Комиссаров и все декреты и постановления[4] этой власти, считает, что задачи У[чредительного] С[обрания] выполнены настоящим провозглашением основ социалистического переустройства общества и ≪объявляет себя распущенным и≫ предоставляет детальную выработку вышеозначенных законов и мероприятий советским учреждениям свободных федерирующихся республик России и будущему федеральному правительству, объединяющему все нации[5].>

Поддерживая советскую власть и декреты Совета Нар[одных] Комиссаров, У[чредительное] С[обрание] счи-

---

Варианты проекта:

[1] противопоставлять *переделано Лениным из:* противоставить.

[2] *Этот абзац и начало следующего абзаца (кончая:* выработку вышеозначенных) *приписаны в первоначальной редакции проекта Н. И. Бухариным, и затем исправлены и продолжены Лениным.*

[3] *Н. И. Бухариным первоначально было написано:* полномочным представителям.

[4] власть... постановления *переправлено неизвестной рукою на:* Советскую власть и ее декреты.

[5] *По окончании этого абзаца Лениным были сделаны три горизонтальные черточки, обозначавшие конец декларации; потом весь абзац был зачеркнут и текст декларации продолжен.*

Изменения, внесенные в печатные издания:

* противопоставить.

** же *опущено.*

*** решительной.

тает*, что его задачи исчерпываются установлением** ⟨общих⟩ коренных[1] оснований социалистического переустройства общества.

⟨Чтобы⟩ Вместе с тем, стремясь[2] создать действительно свободный и добровольный, а следовательно тем более тесный*** и прочный, союз трудящихся классов[3] всех наций России, ⟨⟨чтобы избегнуть малейшей возможности подозревать⟩ стремясь устранить всякие подозрения против[4] великоруссов в желании навязать свою волю другим нациям, бывшим доселе в угнетении у царя[5], помещиков и буржуазии,⟩[6] У[чредительное] С[обрание] ограничивает[7] свою задачу**** ⟨учреждением⟩ установлением[8] коренных начал федерации советских республик[9] России, предоставляя рабочим и крестьянам[10] каждой нации принять самостоятельное***** решение на своем собственном полномочном советском съезде, желают ли они[11] и на каких основаниях участвовать в ⟨общих всероссийских⟩ федеральном правительстве и в остальных[12] федеральных советских учреждениях******.

Варианты проекта (все — ленинские):

[1] коренных *надписано над зачеркнутым.*

[2] Вместе... стремясь *надписано над зачеркнутым:* Чтобы; *ср. тремя строками далее связанный с этим вариант.*

[3] трудящихся классов *вписано.*

[4] стремясь... против *надписано над зачеркнутым:* чтобы... подозревать.

[5] *переправлено из:* царей.

[6] *Вся эта часть фразы являлась вставкою, затем зачеркнутою.*

[7] *Переправлено из:* ограничивается.

[8] установлением *надписано над зачеркнутым.*

[9] *Переправлено из:* федеративной советской республики.

[10] рабочим и крестьянам *вписано.*

[11] *Переправлено из:* желает ли она.

[12] федеральном... остальных *надписано над зачеркнутым.*

Изменения, внесенные в печатные издания:

* признает.

** общей разработкой *вместо* установлением.

*** полный *вместо* тесный.

**** ограничивается *вместо:* ограничивает свою задачу,

***** самостоятельно.

****** *Далее — постановление об оглашении декларации в Учредительном собрании, см. стр. 428.*

ДЕКЛАРАЦИЯ ПРАВ ТРУДЯЩЕГОСЯ И ЭКСПЛУАТИРУЕМОГО НАРОДА

Ц.И.К. провозглашает следующие основные положения:
Учредительное Собрание постановляет:

I

1) Россия объявляется Республикой Советов Рабочих, Солдатских и Крестьянских Депутатов. Вся власть в центре и на местах принадлежит этим Советам.

2) Советская Российская Республика учреждается на основе свободного союза свободных наций, как федерация Советских национальных республик.

II

Ставя своей основной задачей уничтожение всякой эксплуатации человека человеком, полное устранение деления общества на классы, беспощадное подавление эксплуататоров, установление социалистической организации общества и победу социализма во всех странах, Учредительное Собрание постановляет далее:

1) В осуществление социализации земли, частная собственность на землю отменяется и весь земельный фонд объявляется общенародным достоянием и передается трудящимся без всякого выкупа, на началах уравнительного землепользования.

Все леса, недра и воды общегосударственного значения, а равно и весь живой и мертвый инвентарь, все поместья и сельско-хозяйственные предприятия объявляются национальным достоянием.

2) Подтверждается советский закон о рабочем контроле и о Высшем Совете Народного Хозяйства в целях обеспечения власти трудящихся над эксплуататорами, как первый шаг к полному переходу фабрик, заводов, рудников, железных дорог и прочих средств производства и транспорта в собственность Советской Рабоче-Крестьянской Республики.

3) Подтверждается переход всех банков в собственность рабоче-крестьянского государства, как одно из условий освобождения трудящихся масс из-под ига капитала.

4) В целях уничтожения паразитических слоев общества и организации хозяйства вводится всеобщая трудовая повинность.

5) В интересах обеспечения всей полноты власти за трудящимися массами и устранения всякой возможности восстановления власти эксплуататоров декретируется вооружение трудящихся, образование социалистической красной армии рабочих и крестьян и полное разоружение имущих классов.

III.

1) Выражая непреклонную решимость вырвать человечество из когтей финансового капитала и империализма, заливших землю кровью в настоящей, преступнейшей из всех, войн, Учредительное Собрание всецело присоединяется к проводимой Советской властью политике разрыва тайных договоров, организации самого широкого братания с рабочими и крестьянами воюющих ныне между собой армий и достижения, во что бы то ни стало, революционными мерами демократического мира между народами, без аннексий и контрибуций, на основе свободного самоопределения наций.

2) В тех же целях Учредительное Собрание настаивает на полном разрыве с варварской политикой буржуазной цивилизации, строившей благосостояние эксплуататоров в немногих избранных нациях на порабощении сотен миллионов трудящегося населения в Азии, в колониях вообще и в малых странах.

Учредительное Собрание приветствует политику Совета Народных Комиссаров, провозгласившего полную независимость Финляндии, начавшего вывод войск из Персии, объявившего свободу самоопределения Армении.

Как первый удар международному банковому, финансовому капиталу, Учредительное Собрание рассматривает Советский закон об аннулировании (уничтожении) займов, заключенных правительствами царя, помещиков и буржуазии, выражая

уверенность, что Советская власть пойдет твердо по этому пути вплоть до полной победы международного рабочего восстания против ига капитала.

IV

Будучи выбрано на основе партийных списков, составленных до Октябрьской революции, когда народ еще не мог всей массой восстать против эксплуататоров, не знал всей силы их сопротивления при отстаивании ими своих классовых привилегий, не взялся еще практически за создание социалистического общества, Учредительное Собрание считало бы в корне неправильным, даже с формальной точки зрения, противопоставить себя Советской власти.

По существу Учредительное Собрание полагает, что теперь, в момент решительной борьбы народа с его эксплуататорами, эксплуататорам не может быть места ни в одном из органов власти. Власть должна принадлежать целиком и исключительно трудящимся массам и их полномочному представительству — Советам Рабочих, Солдатских и Крестьянских Депутатов.

Поддерживая Советскую власть и декреты Совета Народных Комиссаров, Учредительное Собрание признает, что его задачи исчерпываются общей разработкой коренных оснований социалистического переустройства общества.

Вместе с тем, стремясь создать действительно свободный и добровольный, а следовательно тем более полный и прочный союз трудящихся классов всех наций России, Учредительное Собрание ограничивается установлением коренных начал федерации Советских республик России, предоставляя рабочим и крестьянам каждой нации принять самостоятельно решение на своем собственном полномочном Советском съезде, желают ли они и на каких основаниях участвовать в федеральном правительстве и в остальных федеральных советских учреждениях.

Приведенные выше основные положения должны быть немедленно опубликованы и прочтены официальными представителями Советской власти, открывающими Учредительное Собра-

ние, с трибуны Учредительного Собрания и лечь в основу деятельности Учредительного Собрания.

Декларация прав, написанная Лениным и, судя по правке, подвергшаяся тщательному обсуждению, была внесена в ВЦИК, где рассматривалась 16 (3) января. Декларацию огласил Я. М. Свердлов, который заявил, что она «должна быть теперь же распубликована и затем лечь в основу деятельности Учредительного собрания». Для окончательного редактирования декларации большинством всех против 2 была выбрана комиссия, результатом деятельности которой и явился опубликованный текст декларации. Открывая 18 (5) января заседание Учредительного собрания, Я. М. Свердлов огласил декларацию; но когда голосовался порядок дня, и фракция большевиков предложила первым его пунктом поставить декларацию, правое большинство это требование отвергло. Впоследствии декларация прав в несколько измененной редакции была принята III Съездом Советов.

225

16 (3) января. Постановление ВЦИК о признании контрреволюционными попыток со стороны кого-либо или каких-либо учреждений присвоить себе функции государственной власти.

«Известия», № 3 (5 января); «Правда», № 2 (4 января); «Газета», № 3 (3 января); «Собрание Узаконений», № 14, ст. 202.

На основании всех завоеваний Октябрьской революции и согласно принятой [1] Центральным Исполнительным Комитетом 3-го января с. г. Декларации прав [2] трудового и эксплуатируемого народа, вся власть в Российской Республике принадлежит Советам и Советским учреждениям. Поэтому всякая попытка со стороны кого бы то ни было или какого бы то ни было учреждения присвоить себе те или иные функции государственной власти будет рассматриваема, как контрреволюционное действие. Всякая такая попытка будет подавляться всеми имеющимися в

[1] [1] *В «Правде»* принятой *опущено; в «Газете» и в «Собрании Узаконений» далее:* на заседании Центрального Исполнительного Комитета.

[2] *В «Правде», «Газете» и «Собрании Узаконений»* прав *опущено.*

распоряжении Советской власти средствами вплоть до применения вооруженной силы.

Издание этого постановления, на ряду с принятием в этом же заседании ВЦИК декларации прав, явилось одной из подготовительных мер к открытию 18 (5) января Учредительного собрания.

226

16 (3) января. Правительственное сообщение об обстоятельствах ареста и освобождения румынского посла.

«Газета», № 2 (4 января); «Правда, № 1 (3 января).

ПРАВИТЕЛЬСТВЕННОЕ СООБЩЕНИЕ

Поведение румынского правительства давно уже возбуждало опасения всех искренних сторонников Советской революции и Советской власти в России. Румынское правительство вело себя не только враждебно, но все более и более вызывающе. 31 декабря Советом Народных Комиссаров был получен формальный протест начальника 49-й революционной дивизии против поведения румынских властей. Протест подписан начальником дивизии Борисом Сорокиным и председателем полкового комитета 196 пехотного полка Иваном Тулкиным, избранным представителем дивизии.

Командующий дивизией, избранный на эту должность при проведении в жизнь выборного начала в 4-й армии, от имени всех солдат решительно протестует против действий румынских властей, которые не только не считаются с нашим выборным положением и не хотят вступать в соглашения с избранными начальниками и представителями комитетов, но дошли до неслыханно-изменнических враждебных действий. Румынские власти отрезали 49 дивизию, захватили ее фуражные запасы. Мало того, они силой окружили 194 Троицко-Сергиевский полк, разоружили его и отвели в тыл. Избранный комитет 195 полка был арестован. «Если предательски арестованные не будут освобождены, — говорится в протесте, — мы

готовы выступить с оружием и заставить силою оружия освободить арестованных».

Чтобы предотвратить войну между русскими солдатами и румынскими, которых несправедливо было бы наказывать за бесчинства их властей, Совет Народных Комиссаров решил принять экстраординарную меру, чтобы наказать румынские власти. Было отдано распоряжение о немедленном аресте румынского посольства и румынской военной миссии. Это распоряжение было приведено в исполнение. Затем по радио был послан ультиматум румынскому правительству.

Текст этого ультиматума печатается ниже [1] полностью [2].

Надо принять во внимание, что румынские крестьяне подвергаются неслыханной эксплуатации румынских помещиков. Зверства этих последних вызвали в 1907 году восстание румынских крестьян, подавленное с обычной со стороны эксплуататоров жестокостью. Естественно, что для социалистического правительства России важнее всего было избегнуть войны с румынскими крестьянами и в то же время с особенной наглядностью показать румынскому народу, что мы, русские революционеры, ни перед чем не остановимся в борьбе против румынского правительства и румынской монархии. Обычные дипломатические формальности должно было принести в жертву интересам трудящихся классов обеих наций.

В час дня первого января американский посол по телефону сообщил Ленину, что весь дипломатический корпус желает быть принятым в 4 часа, во главе с деканом (старейшиной), каковым американский посол и является. Посещение состоялось в 4 часа дня и ниже печатается журнал, составленный секретарем Комиссариата по Иностранным Делам. Из членов Совета Народных Комиссаров присутствовали Ленин и Сталин. Троцкого заменял член коллегии тов. Залкинд.

На основании обещания, данного Лениным, вечером 1 января собрался Совет Народных Комиссаров. Арест румынского

---

[1] *В «Правде»: выше.*

[2] *См. стр. 414.*

посольства был признан единогласно мерою правильною. Вместе с тем было выражено согласие удовлетворить единодушное желание дипломатического корпуса и освободить румынского посла, так как цель ареста — именно выражение этим решительного протеста — была уже достигнута. Кроме того, перед самым заседанием Совета Народных Комиссаров, без 20 минут в 8 час. вечера 1 января, была получена из достоверного источника следующая телефонограмма, принятая тов. Залкиндом:

«Американский посол заверяет, что он немедленно по освобождении Диаманди (румынский посол) поедет к нему с протестом по поводу нападения румын на русские войска и сделает через американского представителя в Румынии соответствующее заявление румынскому правительству. Он рассматривает акт ареста Диаманди, как формальное выражение протеста Русского Правительства против действий румынского командования».

Приняв во внимание, что эта телефонограмма наглядно подтверждает, с одной стороны, достижение нами цели выразить самый резкий протест против румынского правительства, с другой стороны, что мы можем с пользой для дела предоставить теперь румынского посла воздействию на него других послов, Совет Народных Комиссаров единогласно постановил румынского посла освободить, сообщив ему, что в три дня должны быть приняты меры к освобождению арестованных румынами русских солдат.

227

17 (4) января. Декрет о передаче имущества и капиталов учреждений Красного креста и Всероссийского союза городов в государственную собственность.

Подлинник, 1 л., на пишущей машинке, с поправками рукою Н. И. Подвойского, с подписями-автографами; пометка: Протокол 40 пункт 8. *Архив, № 11096.*

«Газета», № 5 (9 января); «Известия», № 6 (9 января); «Собрание Узаконений», № 14, ст. 208.

ДЕКРЕТ
О ПЕРЕДАЧЕ ИМУЩЕСТВА И КАПИТАЛОВ[1] УЧРЕЖДЕНИЙ КРАСНОГО КРЕСТА И ВСЕРОССИЙСКОГО СОЮЗА ГОРОДОВ В ГОСУДАРСТВЕННУЮ СОБСТВЕННОСТЬ

I

1. Имущество Красного Креста объявляется собственностью Российской Республики.
2. Главное Управление Красного Креста упраздняется.
3. Реорганизация Красного Креста передается комитету в составе:
   1) 2 представителей Ц. И. К.;
   2) 3 представителей фронтовых и тыловых войсковых частей;
   3) 2 представителей Петроградского городского самоуправления;
   4) 2 представителей медицинских работников Красного Креста, облеченных доверием солдатских организаций;
   5) 2 представителей пролетарского Красного Креста;
   6) 2 представителей рабочих, обслуживающих предприятия Красного Креста;
   7) 2 представителей от Совета медицинских коллегий при Народных Комиссариатах;
   8) 2 представителей рабочей страховой группы.
4. Комитету поручается представить через Совет медицинских коллегий план реорганизации учреждений Красного Креста на утверждение Совета Народных Комиссаров.

II

1. Все[2] имущество Всероссийского Союза Городов передается в собственность Российской Республики.
2. Главный Комитет Всероссийского Союза Городов упраздняется.
3. Реорганизация Всероссийского Союза Городов передается комитету в составе:

---

[1] *В подлиннике* имущества и капиталов *вписано Н. И. Подвойским.*

[2] *В подлиннике* Все *вписано Н. И. Подвойским.*

1) 2 представителей Ц. И. К.;
2) 3 представителей фронтовых и тыловых войсковых частей;
3) 3 представителей Московского Совета Рабочих, Солдатских и Крестьянских Депутатов и 2 представителей Московского городского самоуправления;
4) 2 представителей медицинских работников Союза Городов, облеченных доверием солдатских организаций;
5) 2 представителей рабочих, обслуживающих учреждения Союза Городов;
6) 2 представителей от Совета медицинских коллегий при Народных Комиссариатах;
7) 2 представителей рабочей страховой группы.

4. Комитету поручается представить через Совет медицинских коллегий план реорганизации Всероссийского Городского Союза на утверждение Совета Народных Комиссаров.

III

Комитеты по реорганизации Всероссийского Земского Союза, Всероссийского Городского Союза и Красного Креста объявляются на правах секций одной общей коллегии [1].

За Председателя Совета Народных Комиссаров А. Шляпников.

Народный Комиссар по Военным Делам Н. Подвойский.

Народный Комиссар по Самоуправлению В. Трутовский.
П. Прошьян. В. Менжинский.[2]

По поручению Совета медицинских коллегий А. Винокуров.

Управляющий делами Совета Народных Комиссаров
Влад. Бонч-Бруевич.

Секретарь Н. Горбунов.

Декрет принят в заседании СНК 17 (4) января.

---

[1] *В подлиннике* одной... коллегии *вписано Н. И. Подвойским.*

[2] *В подлиннике нет подписи В. Менжинского; во всех печатных изданиях ошибочно:* Народные Комиссары по самоуправлению.

228.

17 (4) января. Декрет о конфискации хромолитографии и картонажной фабрики «Теодор Киббель».

Подлинник, 1 л., на пишущей машинке, с подписями-автографами; пометки Н. П. Горбунова: К протоколу № 40 пункт 2 *и другой рукой:* 10/I 918. № 79. *Архив, № 11093.*

«Газета» № 6 (12 января).

ДЕКРЕТ
РАБОЧЕГО И КРЕСТЬЯНСКОГО ПРАВИТЕЛЬСТВА СОВЕТА НАРОДНЫХ КОМИССАРОВ

В виду отказа предпринимателя хромолитографии и картонажной фабрики «Теодор Киббель» (Б. Ружейная, 3) вести производство или произвести нормальный расчет рабочих, Совет Народных Комиссаров постановил: конфисковать хромолитографию и картонажную фабрику «Теодор Киббель» со всем принадлежащим ей имуществом, машинами и другими средствами производства и объявить их[1] собственностью Российской Республики.

Весь служебный и технический персонал обязан оставаться на местах и исполнять свои обязанности.

За самовольное оставление занимаемой должности или саботаж виновные будут преданы Революционному Суду.

Порядок управления делами фабрики, условия и порядок передачи отдельных отраслей во временное ведение Совета Рабочих Депутатов, фабрично-заводских комитетов, профессиональных союзов и подобных учреждений будут определены особыми постановлениями Народного Комиссара Торговли и Промышленности.

Председатель Совета Народных Комиссаров
В. Ульянов (Ленин).
Комиссар Торговли и Промышленности[2] А. Шляпников.
Управляющий делами Совета Влад. Бонч-Бруевич[3].

Декрет был принят в заседании СНК 17 (4) января.

---

[1] *В подлиннике:* его.

[2] *В подлиннике:* Комиссары.

[3] *В подлиннике далее:* Секретарь: Н. Горбунов.

229.

17 (4) января. Декрет о конфискации имущества товарищества Гельферих-Саде.

Подлинник, 1 л., на пишущей машинке, с поправками А. Г. Шляпникова, с подписями-автографами; пометки: Н. П. Горбунова — К протоколу № 40 пункт 3 *и другой рукой* —10/I 918 г. № 80. *Архив, № 11094.*

«Газета», № 6 (12 января).

ДЕКРЕТ
РАБОЧЕГО И КРЕСТЬЯНСКОГО ПРАВИТЕЛЬСТВА [1]
СОВЕТА НАРОДНЫХ КОМИССАРОВ

В виду того, что правление товарищества М. Гельферих-Саде закрыло свой завод и, оставив главную квартиру в Харькове, переехало к Каледину [2] в Ростов на Дону, Совет Народных Комиссаров постановил конфисковать все имущество товарищества Гельферих-Саде, завод, склады и вообще, в чем бы это имущество ни состояло, и объявляет его собственностью Российской Республики.

Весь служебный и технический персонал обязан оставаться на местах и исполнять свои обязанности.

За самовольное оставление занимаемой должности или саботаж виновные будут преданы Революционному Суду.

Порядок управления заводом и имуществом будет указан особо [3] постановлениями Народного Комиссара Торговли и Промышленности.

Председатель Совета Народных Комиссаров
В. Ульянов (Ленин).
Народный Комиссар Труда А. Шляпников [4].
Управляющий делами Совета Народных Комиссаров
Бонч-Бруевич.

Декрет был принят в заседании СНК 17 (4) января.

---

[1] Рабочего ... Правительства *вписано А. Г. Шляпниковым.*

[2] к Каледину *вписано А. Г. Шляпниковым.*

[3] *Конец фразы приписан А. Г. Шляпниковым.*

[4] *Этою подписью подлинник кончается.*

230

17 (4) января. Декрет о конфискации Ростокинской красильно-аппретурной фабрики.

Подлинник, 1 л., на пишущей машинке, с подписями-автографами; пометки Н. П. Горбунова: К протоколу № 40 пункт 4 *и другой рукой* 10/I 918. № 78. *Архив, № 11095.*

«Газета», № 6 (12 января).

В виду категорического отказа владельца фабрики Ростокинской аппретурной фабрики в селе Ростокино, Московской губ. и уезда, продолжать производство, несмотря на имеющиеся в ней запасы сырья и топлива, Совет Народных Комиссаров постановил конфисковать все имущество упомянутой фабрики, в чем бы это имущество ни состояло, и объявить его собственностью Российской Республики.

Весь служебный и технический персонал обязан оставаться на местах и исполнять свои обязанности.

За самовольное оставление занимаемой должности или саботаж виновные будут преданы Революционному Суду.

Порядок управления делами фабрики и условия передачи ее во временное ведение местных Советов Рабочих и Солдатских Депутатов, фабрично-заводских комитетов и подобных учреждений будут определены особыми постановлениями Народного Комиссара Торговли и Промышленности [1].

Председатель Совета Народных Комиссаров
В. Ульянов (Ленин).

Народные Комиссары А. Шляпников.

Управляющий делами Совета Влад. Бонч-Бруевич.

Секретарь Н. Горбунов.

Декрет был принят в заседании СНК 17 (4) января.

---

[1] *В «Газете» далее подписей нет.*

19 (6) января. Декрет о роспуске Учредительного собрания.

Тезисы Ленина, 1 л., автограф. Архив, № 5153 (печатаются под литерою а). — Проект Ленина, 7 лл., автограф (печатается под литерою б) + 1 л., вставка И. В. Сталина, автограф. Архив, № 5152.

«Правда», № 5 (7 января; печатается под литерою в); «Известия», № 5 (7 января); «Газета», № 5 (9 января); «Собрание Узаконений», № 15, ст. 216.

а

ТЕЗИСЫ

1. Исторический подход развивающейся русской революции к конфликту между У[чредительным] С[обранием] и Сов[етской] властью:

— <рост и укрепл[ен]ие> Советы, к[а]к единств[енная] народная сила, добившая монархию;

— рост и укрепление Советов с 28. II вплоть до 25. X;

— выборы в У[чредительное] С[обрание] до раскола с[оциалистов] р[еволюционеров] и до великой X рев[олюции];

— выборы с[оциалистов] р[еволюционеров] по Советским спискам.

2. Уход из У[чредительного] С[обрания] обеих партий заведомого большинства и в Советах и в трудящихся массах, бе-ков и левых с[оциалистов] р[еволюционе]ров, <доказал> показал[2] наглядно разрыв с Советами, создал невозможное положение.

3. Для социалистической революции необх[оди]мы не т[ак]-н[азываемые][3] «обще-народные» учреждения б[уржуа]з[ного] п[а]рл[а]м[ен]т[ари]зма, а классовые учр[еждения] труд[ящихся] и экспл[уатируе]мых масс.

История одного дня ?

[1] *Эта приписка сделана на заседании СНК (см. стр. 447); повидимому, тогда же сделана и вторая приписка, а также пометки.*

[2] показал *переправлено из* доказал.

[3] т.-н. *вставлено.*

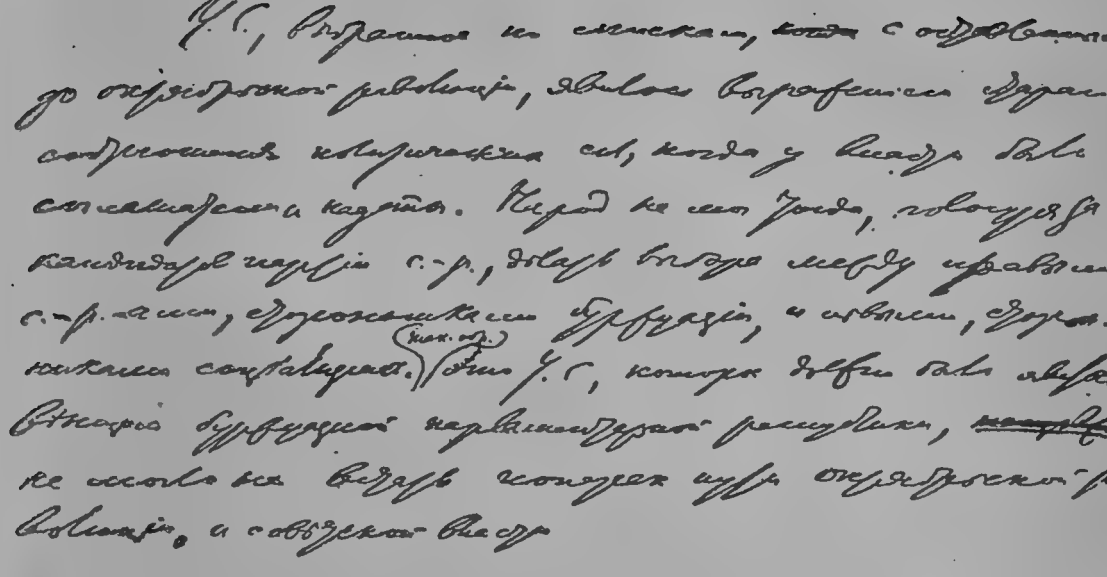

Третья страница рукописи Ленина: Декрет о роспуске учредительного собрания — 19 (6) января 1918 г.

Уменьшено.

Развитие рус[ской] р[е]в[олю]ции изжило б[уржуа]з-[ный] п[а]р[ла]м[ен]т[ари]зм в ходе б[орь]бы и согл[а]ш[а]-т[ельст]ва, создав Сов[етскую] респ[у]б[ли]ку, к[а]к форму дикт[а]т[у]ры прол[етариа]та и бедн[ейшего[кр[естьянст]ва. Ни шагу назад.

4. На прямой и открытый [1] запрос Ц.И.К. У[чредительное] С[обрание] не ответило...

5. Партия правых с[оциалистов] р[еволюционеров] и ме[ньшеви]ков [2] в не У[чредительного] С[обрания] ведет бешеную к[онт]р-р[е]в[олю]ц[ионную] б[орь]бу против Х ре-в[олю]ции.

6. Итог: У[чредительное] С[обрание], в его оставш[ейся] части, есть **прикрытие** б[орь]бы к[онт]р-р[е]в[олю]-ц[ионе]ров за свержение Советской власти...

7. У[чредительное] С[обрание] распускается.

8. Этот проект декрета вносится сегодня же в Ц.И.К.

б

Росспйская революция, с самого начала своего, выдвинула Советы Раб[очих], Солд[атских и Крест[ьянских] Депутатов, как массовую организацию [3] всех трудящихся и эксплуатируемых классов, единственно способную руководить борьбою этих классов за их полное политическое и экономическое освобождение.

В течение всего первого периода российской революции Советы множились, росли и крепли, на собственном опыте изживая иллюзии* соглашательства с буржуазией[4], обманчивость форм буржуазно-демократического парламентаризма,

---

Варианты ленинского текста:

[1] и открытый *вставлено.*

[2] и меньшевиков *вставлено.*

[3] *Переставлено из:* организацию массовую.

[4] с буржуазией *вставлено.*

Последующие посторонние изменения ленинского текста в рукописи и в печатных изданиях:

* *В «Правде»:* изживая на собственном опыте иллюзии; *в остальных печатных изданиях:* изживая иллюзии на собственном опыте.

приходя практически к выводу о невозможности освобождения угнетенных классов без разрыва с этими формами и* со всяким соглашательством. Таким разрывом явилась октябрьская революция, передавшая всю власть ** в руки Советов.

<Выборы в У[чредительное] С[обрание], которое должно было стать венцом буржуазно-парламентарной республики, <состоялись как раз> производились по партийным спискам, которые составлены были как раз перед октябрьской революцией, когда партия, имевшая поддержку огромного большинства крестьян, партия с[оциалистов]-р[еволюционер]ов, настолько еще не развернула своей сущности, своей действительной политической природы, что могла объединять в себе чисто буржуазных правых с[оциалистов]-р[еволюционер]ов и действительных [1] социалистов левых с[оциалистов]-р[еволюционер]ов. Конфликт Уч[редительного] С[обрания] с советской властью был, в силу этого обстоятельств[а], неизбежен в особенно острой форме.>

У[чредительное] С[обрание], выбранное по спискам, <когда> составленным до октябрьской революции, явилось выражением старого соотношения политических сил, когда у власти были соглашатели и кадеты ***. Народ не мог тогда, голосуя за кандидатов партии с[оциалистов]-р[еволюционеров], делать выбора между правыми с[оциалистами]-р[еволюционер]ами, сторонниками буржуазии, и левыми, сторонниками социализма. Так[им] обр[азом] [2] это У[чредительное] С[обрание], которое должно было явиться венцом буржуазной парламентарной **** республики, <неиз-

---

Варианты ленинского текста:

[1] действительных *вставлено.*

[2] Так[им] обр[азом] *вставлено.*

Последующие посторонние изменения ленинского текста в рукописи и в печатных изданиях:

* *В «Правде» и «Известиях» опечатка:* и *опущено.*

** *Во всех печатных изданиях:* передача всей власти.

*** *Далее во всех печатных изданиях с абзаца.*

**** *В печатных изданиях:* буржуазно-парламентарной.

бежно> не могло не встать * поперек пути октябрьской революции и советской власти **.

Октябрьская революция, дав власть Советам и <в Советах> через Советы [1] — трудящимся и эксплуатируемым классам, вызвала отчаянное *** сопротивление эксплуататоров и в подавлении этого сопротивления вполне обнаружила себя как начало социалистической революции ****. <Народу пр[ишлось]> Трудящимся классам пришлось убедиться на опыте, что старый буржуазный парламентаризм пережил себя, что он совершенно несовместим с задачами осуществления социализма, что не <общенародные> общенациональные, а только классовые учреждения (каковы Советы) в состоянии победить сопротивление имущих классов и <завоевать основные устои> заложить основы социалистического общества. Всякий отказ от полноты власти Советов, от завоеванной народом советской республики, в пользу буржуазного парламентаризма и Учр[едительного] Собрания [2], был бы ***** теперь [3] шагом назад и крахом всей октябрьской рабоче-крестьянской революции.

Собравшееся ****** 5-го января У[чредительное] С[обрание] дало, в силу изложенных выше ******* обстоятельств, большинство партии правых с[оциалистов]-р[еволюционеров], партии Керенского, Авксентьева и Чернова. Естественно, эта партия отказалась принять к обсуждению совершенно

Варианты ленинского текста:

[1] через Советы *переправлено из:* в Советах.

[2] и... Собрания *вставлено.*

[3] теперь *вставлено.*

Последующие посторонние изменения ленинского текста в рукописи и в печатных изданиях:

* *В «Правде»:* стать.

** *В печатных изданиях абзаца нет.*

*** *В «Правде»* отчаянное *выпало.*

**** *Далее в печатных изданиях с абзаца.*

***** *Так и в «Правде»; в «Известиях» ошибочно:* Учредительное собрание было бы; *из «Известий» ошибка перешла в «Газету» и в «Собрание Узаконений».*

****** *В рукописи* Собравшееся *зачеркнуто и надписано:* Открытое; *поправка перешла в печатные издания.*

******* *В печатных изданиях:* в силу известных всем.

точное, ясное, не допускавшее никаких кривотолков, предложение верховного органа советской власти <Россин>, Ц. И. К. Советов, признать программу советской власти *, признать «декларацию прав трудящегося и эксплуатируемого народа», признать октябрьскую революцию и советскую власть. Тем самым У[чредительное] С[обрание] разорвало всякую связь между собой и советской республикой России. Уход с такого У[чредительного] Собрания фракций большевиков и левых с[оциалистов]-р[еволюционер]ов, которые составляют сейчас заведомо громадное большинство в Советах ** и пользуются доверием рабочих и большинства крестьян, был неизбежен.

На деле партии правых эс-эров и меньшевиков ведут, вне стен У[чредительного] С[обрания], самую отчаянную борьбу против советской власти, открыто призывая в своих органах к свержению ее, называя произволом и беззаконием необходимое для <подавления эксплуататоров насилие> освобождения от эксплуатации подавление <наси[лием]> силой <их сопр[отивления]> <со стороны советов> трудящихся классов сопротивления эксплуататоров, защищая служащих капиталу саботажников, доходя до неприкрашенных призывов к террору, который неизвестными группами и начал уже осуществляться. Ясно, что оставшаяся часть У[чредительного] С]обрания] могла бы, в силу этого, играть роль только прикрытия борьбы контр-революционеров за свержение советской власти ***.

Поэтому Ц.И.К. постановляет:

У[чредительное] С[обрание]распускается.

Последующие посторонние изменения ленинского текста в рукописи и в печатных изданиях:

* Ц. И. К. . . . власти *в «Известиях» и за ними в «Газете» и «Собрании Узаконений» опущено.*

** *В «Правде» опечатка:* Совета.

*** *Весь этот абзац был вначале по тексту Ленина перередактирован И. В. Сталиным, а потом заново им сформулирован:*

А вне стен Учредительного Собрания партия [*в печатных изданиях,*

в

Российская революция, с самого начала своего, выдвинула Советы Рабочих, Солдатских и Крестьянских Депутатов, как массовую организацию всех трудящихся и эксплуатируемых классов, единственно способную руководить борьбою этих классов за их полное политическое и экономическое освобождение.

В течение всего первого периода Российской революции Советы множились, росли и крепли, изживая на собственном опыте иллюзии соглашательства с буржуазией, обманчивость форм буржуазно-демократического парламентаризма, приходя практически к выводу о невозможности освобождения угнетенных классов без разрыва с этими формами и со всяким соглашательством. Таким разрывом явилась Октябрьская революция, передача всей власти в руки Советов.

Учредительное Собрание, выбранное по спискам, составленным до Октябрьской революции, явилось выражением старого соотношения политических сил, когда у власти были соглашатели и кадеты.

Народ не мог тогда, голосуя за кандидатов партии эс-эров, делать выбора между правыми эс-эрами, сторонниками буржуазии, и левыми, сторонниками социализма. Таким образом, это Учредительное Собрание, которое должно было явиться венцом буржуазно-парламентарной республики, не могло не встать поперек пути Октябрьской революции и Советской власти.

кроме «Правды»: партии] большинства Учредительного Собрания, партия правых эс-ров ведет [*в печатных изданиях:* правые с.-р. и меньшевики, ведут] открытую борьбу против советской власти, призывая в своих органах к свержению ее, [*в печатных изданиях далее:* объективно этим] поддерживая сопротивление эксплуататоров переходу земли и фабрик в руки трудящихся, защищая услужающих капиталу саботажников, доходя до неприкрашенных призывов к террору, уже осуществляемому неизвестными группами [*в печатных изданиях* защищая... группами *опущено*].

Ясно, что оставшаяся часть Учредительного Собрания может, в силу этого играть <лишь> роль только прикрытия борьбы <кон[тр-революции]> буржуазной контр-революции за свержение власти советов.

Октябрьская революция, дав власть Советам и через Советы трудящимся и эксплуатируемым классам, вызвала отчаянное сопротивление эксплуататоров и в подавлении этого сопротивления вполне обнаружила себя, как начало социалистической революции.

Трудящимся классам пришлось убедиться на опыте, что старый буржуазный парламентаризм пережил себя, что он совершенно несовместим с задачами осуществления социализма, что не общенациональные, а только классовые учреждения (каковы Советы) в состоянии победить сопротивление имущих классов и заложить основы социалистического общества.

Всякий отказ от полноты власти Советов, от завоеванной народом Советской Республики в пользу буржуазного парламентаризма и Учредительного Собрания был бы теперь шагом назад и крахом всей октябрьской рабоче-крестьянской революции.

Открытое 5 января Учредительное Собрание дало, в силу известных всем обстоятельств, большинство партии правых эсеров, партии Керенского, Авксентьева и Чернова. Естественно, эта партия отказалась принять к обсуждению совершенно точное, ясное, не допускавшее никаких кривотолков предложение верховного органа Советской власти, Ц. И. К. Советов, признать программу Советской власти, признать «Декларацию прав трудящегося и эксплуатируемого народа», признать Октябрьскую революцию и Советскую власть. Тем самым Учредительное Собрание разорвало всякую связь между собой и Советской Республикой России. Уход с такого Учредительного Собрания фракций большевиков и левых с.-р., которые составляют сейчас заведомо громадное большинство в Совстах и пользуются доверием рабочих и большинства крестьян, был неизбежен.

А вне стен Учредительного Собрания партии большинства Учредительного Собрания, правые с.-р. и меньшевики, ведут открытую борьбу против Советской власти, призывая в своих органах к свержению ее, объективно этим поддерживая сопротивление эксплуататоров переходу земли и фабрик в руки трудящихся.

Ясно, что оставшаяся часть Учредительного Собрания может в силу этого играть роль только прикрытия борьбы буржуазной контрреволюции за свержение власти Советов.

Поэтому Центральный Исполнительный Комитет постановляет:

Учредительное Собрание распускается.

В связи с предстоящим открытием Учредительного собрания уже 11 января (29 декабря) был поставлен на повестку дня в СНК, но заслушан только 12 января (30 декабря) доклад М. С. Урицкого; было постановлено поручить М. С. Урицкому к 15 (2) января сделать доклад в СНК о необходимых формальностях при открытии Учредительного собрания; в заседании был поднят также вопрос о возможности отсутствия кворума к 18 (5) января; решения, принятые по этому поводу СНК, в протокол не занесены. В заседании 15 (2) января вопрос об Учредительном собрании был отложен «до рассмотрения этого вопроса в совместном заседании центральных учреждений обеих руководящих партий».

Вновь в СНК вопрос об Учредительном собрании стал в ночном заседании 19 (6) января, когда были заслушаны тезисы Ленина о роспуске Учредительного собрания (см. *а*). Тезисы были приняты, причем ко второму тезису было сделано добавление относительно ухода части мусульманской фракции. Левые социалисты-революционеры внесли еще следующее предложение: «по мнению левых социалистов-революционеров в порядке дня III съезда Советов должен быть поставлен вопрос о создании постоянного федеративного советского органа»; предложение это было отвергнуто. В этом же заседании, наряду с тезисами декрета, было принято также постановление «предложить ЦИК привлечь фракции Учредительного собрания, желающие работать с Советами, в состав ЦИК с наделением их правом решающего голоса».

Декрет о роспуске У. С. принят ВЦИК 19 (6) января 1918 г.

СОДЕРЖАНИЕ

стр.

Предисловие III

ДЕКРЕТЫ ОКТЯБРЬСКОЙ РЕВОЛЮЦИИ
1917 г.

1. Обращение к рабочим, солдатам и крестьянам о победе Октябрьской революции и ее ближайших задачах. *7 ноября (25 октября)* 1
2. Декрет о мире. *8 ноября (26 октября)* 3
3. Декрет о земле. *8 ноября (26 октября)* 7
4. Декрет II съезда Советов об образовании Рабочего и крестьянского правительства. *8 ноября (26 октября)* 14
5. Декрет о печати. *9 ноября (27 октября)* 16
6. Постановление о производстве выборов в Учредительное собрание в назначенный срок. *9 ноября (27 октября)* . . . 18
7. Постановление о расширении прав городских самоуправлений в продовольственном деле. *9 ноября (27 октября)* 19
8. Декрет о порядке утверждения и опубликования законов. *Не позже 11 ноября (29 октября)* 23
9. Радиотелеграмма председателя Совета народных комиссаров об образовании Советского правительства, о борьбе с контрреволюцией и принятых декретах. *12 ноября (30 октября)* 25
10. Постановление о назначении В. Р. Менжинского временным заместителем народного комиссара по Министерству финансов. *Не позднее 11 ноября (30 октября)* 27
11. Постановление об открытии банков. *12 ноября (30 октября)* 27
12. Декларация прав народов России. *15 (2) ноября* 28
13. Инструкция эмиссарам, посылаемым в провинцию. *15 (2) ноября* 31
14. Постановление о переходе Петроградской телефонной станции в заведывание народного комиссара почт и телеграфов. *Не позже 16 (3) ноября* 33
15. Постановление о назначении М. И. Иванова товарищем морского министра. *17 (4) ноября* 34
16. Обращение к населению председателя Совета народных комиссаров о победе Октябрьской революции и о задачах борьбы на местах. *18 (5) ноября* 35

стр.

17. Ответ председателя Совета народных комиссаров на запросы крестьян о переходе власти к Советам и о задачах Советов крестьянских депутатов и волостных земельных комитетов. *18 (5) ноября* 42
18. Постановление о назначении П. А. Козьмина комиссаром Отдела снабжения сельского хозяйства орудиями производства Народного комиссариата по продовольствию. *18 (5) ноября* 46
19. Предписание верховному главнокомандующему генералу Духонину приступить к переговорам о перемирии. *20 (7) ноября* 47
20. Декрет о введении государственной монополии на объявления. *20 (7) ноября* 49
21. Декрет об увеличении пенсий рабочим, пострадавшим от несчастных случаев. *21 (8) ноября* 56
22. Постановление о назначении М. Т. Елизарова временным заместителем народного комиссара путей сообщения. *21 (8) ноября* 57
23. Приказ об увольнении генерала Духонина от должности верховного главнокомандующего. *22 (9) ноября* 58
24. Радиотелеграмма армии и флоту об увольнении верховного главнокомандующего генерала Духонина, с предложением выбирать уполномоченных для переговоров о перемирии. *22 (9) ноября* 59
25. Декрет о пенсионном обеспечении пострадавших от несчастных случаев воинских чинов, командированных на работу в предприятия. *22 (9) ноября* 61
26. Декрет об учреждении Государственной комиссии по просвещению. *22 (9) ноября* 63
27. Декрет о порядке демобилизации армии. *23 (10) ноября* . . 67
28. Декрет об уничтожении сословий и гражданских чинов. *23 (10) ноября* 68
29. Декрет о моратории по векселям и исполнительным листам. *23 (10) ноября* 70
30. Декрет о свободном ввозе из Финляндии бумаги и бумажных полуфабрикатов в пределы Российской республики. *23 (10) ноября* 71
31. Телеграмма армейским организациям о борьбе с буржуазией и ее агентами, саботирующими дело продовольствия армии и препятствующими заключению мира. *23 (10) ноября* . . . 73
32. Обращение к местным Советам о применении постановления Петроградского совета относительно реквизиции теплых вещей для солдат на фронте. *Не позже 23 (10) ноября* 75

33. Предписание Военно-революционному комитету о принятии решительных мер к искоренению спекуляции и саботажа. *Не позже 23 (10) ноября* 76
34. Постановление о поручении В. В. Оболенскому, В. М. Смирнову и М. А. Савельеву вести работу по организации Высшего экономического совещания. *24 (11) ноября* 77
35. Постановление об увольнении товарища министра финансов М. И. Фридмана. *24 (11) ноября* 78
36. Постановление об увольнении товарища министра финансов С. А. Шателена. *24 (11) ноября* 79
37. Постановление об увольнении товарища министра финансов А. Г. Хрущова. *24 (11) ноября* 80
38. Постановление об увольнении товарища министра финансов В. В. Кузьминского. *24 (11) ноября* . . . . . —
39. Постановление об увольнении директора общей канцелярии министра финансов В. К. Скворцова. *24 (11) ноября.* . . . 81
40. Постановление об увольнении директора кредитной канцелярии министра финансов К. Е. Замена. *24 (11) ноября* . —
41. Постановление об увольнении директора Государственного казначейства Г. Г. Дементьева. *24 (11) ноября* 82
42. Постановление об увольнении управляющего Государственным банком И. П. Шипова. *24 (11) ноября* 83
43. Постановление об увольнении управляющего Главным казначейством Н. С. Петина. *24 (11) ноября* . . . . . —
44. Приказ по Министерству почт и телеграфов о порядке решения дел народным комиссаром и коллегией и об упразднении комиссии служащих. *25 (12) ноября* 84
45. Постановление о назначении комиссаром Государственного банка В. В. Оболенского. *26 (13) ноября* 85
46. Декрет о выдаче Совету народных комиссаров аванса в 25 млн. рублей. *26 (13) ноября* 86
47. Предписание Всероссийской по делам о выборах в Учредительное собрание комиссии о представлении Совету народных комиссаров сведений о ходе выборов и об обеспечении ею участия в выборах лиц, арестованных в связи с Октябрьской революцией. *26 (13) ноября* 87
48. Положение о рабочем контроле. *27 (14) ноября* 88
49. Обращение к народам воюющих стран. *27 (14) ноября.* . . . 97
50. Декрет о бесплатной передаче больничным кассам лечебных учреждений предприятий. *27 (14) ноября* 100
51. Постановление об увольнении управляющего Московской конторой Государственного банка В. Я. Ковальницкого и

стр.

о назначении управляющим Т. И. Попова. *27 (14) ноября*. 101

52. Постановление об увольнении товарища управляющего Государственным банком А. К. Голубева и о назначении помощником комиссара Государственного банка Ю. Л. Пятакова. *27 (14) ноября*. 103

53. Приказ по военному ведомству с назначениями по Московскому военному округу. *27 (14) ноября* . . . . . —

54. Декрет об упразднении Главного экономического комитета и Совета при Временном правительстве. *28 (15) ноября* . . 104

55. Телеграмма корпусным и армейским комитетам о норме представительства на выборах в Учредительное собрание. *28 (15) ноября* 105

56. Декрет о роспуске Петроградской центральной городской думы. *29 (16) ноября* 106

57. Положение о выборах гласных Петроградской центральной городской думы. *29 (16) ноября* 109

58. Постановления об отмене установленных правительством Керенского повышенных цен на сахар и о подтверждении акта Московского Военно-революционного комитета о роспуске Московской городской думы. *29 (16) ноября* . . . 119

59. Постановление о назначении Н. И. Бухарина уполномоченным для работы по организации Высшего экономического совещания. *29 (16) ноября* 121

60. Постановление о назначении П. И. Стучки временным заместителем народного комиссара юстиции *29 (16) ноября*. 122

61. Постановление о назначении Д. М. Соловея и. о. главного контролера Петроградской конторы Государственного банка. *29 (16) ноября* 123

62. Декрет о времени вступления в силу узаконений и распоряжений правительства. *30 (17) ноября* . . . . . —

63. Сообщение о подготовляемом законе о пайках для солдаток *30 (17) ноября* 124

64. Декрет о временном порядке производства уплаты по документам Петроградской конторой Государственного банка. *30 (17) ноября* 125

65. Постановление о назначении Г. И. Петровского народным комиссаром по Министерству внутренних дел и М. К. Муранова его заместителем. *30 (17) ноября*. 127

66. Постановление о назначении Д. П. Боголепова помощником народного комиссара по Министерству финансов. *30 (17) ноября* 128

стр.

67. Постановление о размерах вознаграждения народных комиссаров и понижении жалования высшим служащим и чиновникам. *1 декабря (18 ноября)* 129
68. Декрет о Петроградском телеграфном агентстве. *1 декабря (18 ноября).* 131
69. Постановление об условиях субсидирования центром местных Советов рабочих, солдатских и крестьянских депутатов. *2 декабря (19 ноября).* 132
70. Постановление о назначении А. Г. Шлихтера временным заместителем народного комиссара по продовольствию. *2 декабря (19 ноября)* 133
71. Обращение к трудящимся мусульманам России и Востока. *3 декабря (20 ноября)* 134
72. Декрет о роспуске Государственного комитета по народному образованию. *3 декабря (20 ноября)* 137
73. Постановление о назначении Э. Э. Эссена временным заместителем народного комиссара по Государственному контролю. *3 декабря (20 ноября)* 141
74. Постановление о назначении К. А. Механошина товарищем народного комиссара по военным делам. *3 декабря (20 ноября)* . . . . . —
75. Постановление о назначении А. Д. Шоломовича членом коллегии при народном комиссаре путей сообщения. *3 декабря (20 ноября)* 142
76. Декрет о праве отзыва. *4 декабря (21 ноября)* . . . . . —
77. Постановление об организации финансового отдела при Совете народных комиссаров. *4 декабря (21 ноября).* 148
78. Постановление о признании Областного комитета армии, флота и рабочих Финляндии единственным представителем Совета народных комиссаров в Финляндии. *4 декабря (21 ноября)* 152
79. Постановление о закрытии «Сельского Вестника» и о выходе «Деревенской Бедноты». *4 декабря (21 ноября)* 153
80. Декрет о суде. *5 декабря (22 ноября).* 154
81. Декрет о разрешении передавать необходимые суммы из кладовой Отдела кредитных билетов в главную кассу Петроградской конторы Государственного банка. *5 декабря (22 ноября)* 156
82. Постановление о назначении В. Д. Бонч-Бруевича заведующим финансовым отделом при Совете народных комиссаров. *5 декабря (22 ноября)* 159
83. Постановление об увольнении начальника управления по

эксплуатации железных дорог Э. В. Лансберга и начальника управления по сооружению железных дорог П. Д. Кондаурова. *5 декабря (22 ноября).* 159
84. Декрет о приостановлении выдачи каких-либо ценностей по приказу ВЦИК прежнего состава и о передаче этих ценностей лицу, уполномоченному Советом народных комиссаров. *6 декабря (23 ноября)* 160
85. Декрет об упразднении Адмиралтейств-совета. *6 декабря (23 ноября).* 162
86. Проект декрета об отмене права частной собственности на городские недвижимости. *6 декабря (23 ноября).* 163
87. Постановление о безотлагательном созыве железнодорожного съезда. *6 декабря (23 ноября)* 169
88. Постановление о назначении М. С. Урицкого комиссаром над Всероссийской по делам о выборах в Учредительное собрание комиссией. *6 декабря (23 ноября).* 172
89. Постановление о назначении М. С. Кедрова товарищем народного комиссара по военным делам. *6 декабря (23 ноября)* 173
90. Постановление о назначении Э. М. Склянского и Б. В. Леграна товарищами народного комиссара по военным делам. *6 декабря (23 ноября).* 174
91. Декрет о воспрещении продажи, заклада и отдачи по чартер-партии русских торговых судов в руки иностранных подданных или учреждений. *7 декабря (24 ноября)* . . . . . —
92. Декрет о сроке выборов в Петроградскую центральную городскую думу. *7 декабря (24 ноября).* 177
93. Декрет о выдаче Совету районных дум г. Москвы ссуды в 20 млн. рублей. *7 декабря (24 ноября).* 179
94. Постановление о выдаче 5 млн. рублей Московскому совету на выдачу ссуд заводам, работающим на оборону. *7 декабря (24 ноября).* 181
95. Декрет о взимании прямых налогов. *7 декабря (24 ноября).* 182
96. Постановление об акцизе и ценах на табачные изделия. *7 декабря (24 ноября).* 184
97. Постановление о назначении Э. М. Склянского верховным комиссаром при Ставке. *8 декабря (25 ноября)* 187
98. Обращение «Ко всему населению» о борьбе с контрреволюционным восстанием Каледина и Дутова, поддерживаемым Центральной радой. *8 декабря (25 ноября).* 188
99. Обращение к трудовым казакам о завоеваниях Октябрьской революции и о борьбе с контрреволюцией. *8 декабря (25 ноября).* 190

стр.

100. Декрет о монопольном распоряжении государства сельскохозяйственными машинами и орудиями. *8 декабря (25 ноября)* 194
101. Декрет об упразднении Дворянского земельного банка и Крестьянского поземельного банка. *8 декабря (25 ноября).* 195
102. Декрет о передаче сумм и дел Петроградского городского комитета помощи военно-увечным Петроградскому исполнительному комитету союза увечных воинов. *8 декабря (25 ноября).* 199
103. Декрет об отпуске 450 000 рублей для выдачи пособий населению Кременчугского уезда, пострадавшему от наводнения. *8 декабря (25 ноября).* 200
104. Декрет о передаче Особого совещания по обороне в ведение Народного комиссариата торговли и промышленности. *8 декабря (25 ноября).* 201
105. Декрет об упразднении Совета министра финансов. *8 декабря (25 ноября).* 202
106. Постановление о назначении Л. Е. Кроника членом коллегии Народного комиссариата почт и телеграфов. *8 декабря (25 ноября).* 203
107. Постановление о назначении А. Л. Колегаева народным комиссаром земледелия. *8 декабря (25 ноября).* 203
108. Декрет о времени открытия Учредительного собрания. *9 декабря (26 ноября).* 204
109. Постановление о назначении Я. Д. Драбкина-Гусева управляющим канцелярией Учредительного собрания. *9 декабря (26 ноября).* 206
110. Постановление о назначении И. Быдзана комиссаром по борьбе с пьянством в Петрограде. *9 декабря (26 ноября)* 207
111. Постановление о назначении М. В. Пригоровского комендантом Таврического дворца. *10 декабря (27 ноября)* . . . 208
112. Телеграмма Московскому совету о правах местной власти. *10 декабря (27 ноября).* 208
113. Телеграмма главному комиссару Черноморского флота о борьбе с контрреволюцией. *10 декабря (27 ноября)* 209
114. Декрет об аресте вождей гражданской войны против революции. *11 декабря (28 ноября).* 209
115. Правительственное сообщение о контрреволюционном восстании буржуазии, руководимом кадетской партией. *11 декабря (28 ноября).* 214
116. Постановление об увольнении директора канцелярии министра путей сообщения П. И. Корженевского. *Не позднее 11 декабря (28 ноября).* 217

стр.

117. Постановление о роспуске Всероссийской по делам о выборах в Учредительное собрание комиссии. *12 декабря (29 ноября)* 217
118. Приказ Главному казначейству о порядке производства ассигновок Всероссийской по делам о выборах в Учредительное собрание комиссии. *12 декабря (29 ноября).* 219
119. Постановление о назначении А. Д. Цюрупы товарищем народного комиссара по продовольствию. *12 декабря (29 ноября).* . . . . . —
120. Постановление о назначении П. А. Красикова и М. Ю. Козловского членами коллегии Народного комиссариата юстиции и А. В. Шотмана и В. Н. Залесского членами коллегии Народного комиссариата почт и телеграфов. *12 декабря (29 ноября)* 220
121. Резолюция по поводу выработанных казачьим отделом ВЦИК законопроектов об обеспечении экономических и политических интересов трудового казачества. *14 (1) декабря.* . . 221
122. Декрет об оставлении Особого совещания по обороне в ведении Военного министерства. *14 (1) декабря.* 223
123. Декрет об учреждении Высшего совета народного хозяйства. *15 (2) декабря.* . . . . . —
124. Декрет о назначении коллегии для заведывания Главным военно-санитарным управлением. *17 (4) декабря.* 226
125. Ультиматум Раде. *17 (4) декабря.* 227
126. Декрет о правах народного комиссара по государственному контролю в Совете народных комиссаров. *18 (5) декабря.* 236
127. Постановление о составе коллегии Комиссариата государственного контроля. *18 (5) декабря.* 237
128. Декрет об отпуске 448 000 рублей на уплату заработной платы рабочим государственной типографии. *18 (5) декабря* 238
129. Декрет о выдаче дополнительного вознаграждения почтово-телеграфным служащим. *18 (5) декабря.* 239
130. Декрет об ассигновании 1 млн. рублей на субсидирование авансами кооперативов служащих почт и телеграфов. *18 (5) декабря.* 241
131. Сообщение председателя Совета народных комиссаров о сроке открытия Учредительного собрания. *Не позже 18 (5) декабря* 242
132. Ответ революционному штабу Петроградской краевой войсковой рады на его предложение о посредничестве. *19 (6) декабря.* 243

стр.

133. Декрет об упразднении канцелярии для принятия прошений при Временном правительстве. *19 (6) декабря*. 244
134. Декрет о конфискации имущества акционерного общества Богословского горного округа. *20 (7) декабря*. 245
135. Постановление о назначении В. С. Мицкевича-Капсукаса комиссаром по литовским делам и З. И. Алекса-Ангаретиса его помощником. *21 (8) декабря*. 248
136. Обращение «Ко всем товарищам рабочим России», в связи с демобилизацией промышленности. *22 (9) декабря*. . . . . —
137. Декрет о реорганизации состава учетно-ссудных комитетов при конторах и отделениях Государственного банка. *22 (9) декабря*. 252
138. Декрет о ликвидационной комиссии по делам Царства Польского. *22 (9) декабря*. 253
139. Декрет о конфискации имущества акционерного Симского общества горных заводов. *22 (9) декабря*. 254
140. Постановление о выдаче «священного корана Османа» Краевому мусульманскому съезду. *22 (9) декабря*. 256
141. Постановление о назначении Г. Я. Брильянта-Сокольникова помощником комиссара по Государственному банку. *22 (9) декабря*. 257
142. Постановление о назначении К. И. Карлсона заведующим хозяйственною частью «Газеты Временного Рабочего и Крестьянского Правительства». *22 (9) декабря*. 258
143. Постановление о назначении Г. Я. Закса помощником народного комиссара по просвещению и Д. И. Лещенко первым секретарем Государственной комиссии по просвещению. *22 (9) декабря*. 259
144. Постановление о назначении В. И. Кривобокова (Невского), А. С. Бубнова и И. И. Нейманта членами коллегии Народного комиссариата путей сообщения. *22 (9) декабря*. . . . 260
145. Обращение «Ко всему трудовому казачеству» с постановлениями об отмене обязательной военной повинности и сообщением о других подготовляемых законах. *23 (10) декабря*. 261
146. Постановление о назначении Я. Н. Таргулова редактором «Газеты Временного Рабочего и Крестьянского Правительства» и К. И. Карлсона управляющим конторой ее. *23 (10) декабря*. 263
147. Декрет о передаче дела воспитания и образования из духовного ведомства в ведение Народного комиссариата по просвещению. *24 (11) декабря*. . . . . —

стр.

148. Декрет о порядке издания приказов или распоряжений по польским национальным делам. *24 (11) декабря*. 265
149. Декрет о прекращении выдачи пенсий, превышающих 300 рублей. *24 (11) декабря*. 266
150. Декрет о передаче здания Ксенинского института в ведение Петроградского совета профессиональных организаций. *24 (11) декабря*. 269
151. Положение о страховании на случай безработицы. *24 (11) декабря* 270
152. Декрет об ассигновании 2 млн. рублей на нужды революционного интернационалистического движения. *24 (11) декабря* 280
153. Декрет об Особом совещании по обороне. *24 (11) декабря*. 281
154. Декрет о нормах оплаты труда железнодорожников, о категориях служащих и о 8-часовом рабочем дне во всех отраслях железнодорожного труда. *24 (11) декабря*. 283
155. Постановление о выдаче аванса железнодорожникам согласно ставок, установленных декретом 11 декабря. *24 (11) декабря*. 289
156. Постановление о назначении В. Н. Яковлевой и А. П. Смирнова членами коллегии Народного комиссариата по внутренним делам. *24 (11) декабря*. 290
157. Декрет об оставлении в силе обязательств по поставкам и заготовкам продовольствия для армии. *25 (12) декабря*. . . 291
158. Постановление ВЦИК об изменениях в составе Совета народных комиссаров. *25 (12) декабря*. 292
159. Постановление ВЦИК об изменении положения о Высшем совете народного хозяйства и назначении В. В. Оболенского. *25 (12) декабря*. 293
160. Постановление об увольнении служащих бывшего «Вестника Временного Правительства». *25 (12) декабря*. . . . . —
161. Постановление об увольнении главноуполномоченного при государственных театрах Ф. Д. Батюшкова и заведующего заготовочной частью театров С. Л. Бертенсона. *25 (12) декабря*. 294
162. Постановление о назначении В. В. Шмидта и Г. Ф. Федорова помощниками народного комиссара труда. *Не позднее 25 (12) декабря* 295
163. Положение о земельных комитетах. *Не позднее 25 (12) декабря* 296
164. Декрет о национализации банков. *27 (14) декабря*. 304
165. Декрет о ревизии стальных ящиков в банках. *27 (14) декабря* 306

стр.

166. Декрет об упразднении Государственного совета и Государственной канцелярии. *27 (14) декабря.* 306
167. Постановление о назначении М. Н. Скрыпник вторым секретарем Совета народных комиссаров. *27 (14) декабря.* 308
168. Декрет об организации Высшим советом народного хозяйства комиссии практиков. *28 (15) декабря.* . . . . . —
169. Декрет об ассигновании 12 млн. рублей в распоряжение Комиссариата земледелия по лесному департаменту. *28 (15) декабря.* 312
170. Декрет о конфискации имущества Русско-Бельгийского металлургического общества. *28 (15) декабря.* 313
171. Декрет о перечислениях по смете Комиссариата земледелия на культурно-просветительные цели. *28 (15) декабря.* . . . 314
172. Декрет об упразднении канцелярии Временного правительства. *28 (15) декабря.* 317
173. Декрет о присоединении пригородов к г. Богородску. *28 (15) декабря.* 318
174. Декрет о запрещении сделок с недвижимостью. *29 (16) декабря.* 319
175. Декрет о конфискации имущества «Общества электрического освещения 1886 г.». *29 (16) декабря.* 320
176. Постановление о выдаче процентных добавок к пенсиям военноувечным. *29 (16) декабря* 322
177. Декрет об уравнении всех военно-служащих в правах. *29 (16) декабря.* 323
178. Декрет о выборном начале и об организации власти в армии. *29 (16) декабря.* 324
179. Приветствие рабочей и крестьянской Раде. *29 (16) декабря* 327
180. Постановление о назначении Ю. Л. Пятакова комиссаром Государственного банка и Н. И. Глебова-Авилова его помощником. *30 (17) декабря.* 328
181. Декрет о государственной независимости Финляндии. *31 (18) декабря.* 329
182. Декрет об учреждении Комиссариата по местному самоуправлению. *31 (18) декабря.* 331
183. Декрет о гражданском браке, о детях и о ведении книг актов состояния. *31 (18) декабря.* 333
184. Декрет о расторжении брака. *31 (18) декабря.* 337
185. Декрет об упразднении канцелярии б. Государственной думы и ее Временного комитета. *31 (18) декабря.* 341
186. Декрет об отпуске кредита на содержание временной канцелярии Учредительного собрания. *31 (18) декабря.* 342

стр.

187. Декрет об открытии кредита в 200 млн. рублей и образовании междуведомственного совещания для выдачи ссуд городам и земствам. *31 (18) декабря.* 343
188. Постановление о назначении А. Г. Шлихтера народным комиссаром по продовольствию. *31 (18) декабря.* 345

1917 г.

189. Декрет о расширении финансовых прав Петроградского городского общественного управления. *1 января (19 декабря)* 347
190. Постановление об открытии переговоров с Радой. *2 января (20 декабря).* 352
191. Постановление о прекращении выдачи содержания б. членам Государственного совета по назначению. *2 января (20 декабря).* 355
192. Постановление о сроке открытия Учредительного собрания. *2 января (20 декабря).* . . . . . —
193. Постановление о назначении С. Шаумяна временным чрезвычайным комиссаром по делам Кавказа. *2 января (20 декабря).* 359
194. Декрет о переводе стрелки часов. *4 января (22 декабря).* . . —
195. Декрет о страховании на случай болезни. *4 января (22 декабря).* 362
196. Декрет о всеобщей повинности по очистке снега в Петрограде и на Петроградском железнодорожном узле. *4 января (22 декабря).* 375
197. Постановление об очистке железнодорожных путей и улиц городов от снежных заносов. *5 января (23 декабря).* 377
198. Декрет о прекращении платежей по купонам и дивиденда. *5 января (23 декабря).* 379
199. Декрет о реорганизации Всероссийского земского союза помощи больным и раненым воинам. *5 января (23 декабря)* 380
200. Декрет об упразднении комитетов помощи военно-увечным и передаче дела помощи Всероссийскому союзу увечных воинов. *5 января (23 декабря).* 382
201. Декрет о конфискации автомобильных мастерских Международного общества спальных вагонов. *9 января (27 декабря).* 383
202. Декрет о конфискации имущества акционерного общества Сергинско-Уфалейского горного округа. *9 января (27 декабря).* 384

стр.

203. Декрет о конфискации имущества акционерного общества Кыштымского горного округа. *9 января (27 декабря)*. . . . 387
204. Постановление о переходе Путиловского завода в собственность Российской республики. *9 января (27 декабря)*. . . . 388
205. Декрет о конфискации аэропланного завода Анатра в Симферополе. *9 января (27 декабря)* 389
206. Декрет о назначении Д. П. Малютина членом коллегии Народного комиссариата по продовольствию. *9 января (27 декабря)* 390
207. Декрет о «Турецкой Армении». *11 января (29 декабря)*. . . 393
208. Декрет о продлении срока действия повышенного акциза на зажигательные спички. *11 января (29 декабря)*. 395
209. Декрет о Государственном издательстве. *11 января (29 декабря)*. 396
210. Декрет о направлении неоконченных дел упраздненных судебных установлений. *11 января (29 декабря)* 399
211. Постановление о порядке выдачи разрешений на ввоз и вывоз товаров. *11 января (29 декабря)*. 401
212. Декрет о конфискации Невьянского завода. *11 января (29 декабря)*. 403
213. Телеграмма председателя Совета народных комиссаров В. А. Антонову-Овсеенко с директивами относительно борьбы с контрреволюцией. *11 января (29 декабря)*. . . . 404
214. Постановление о выяснении обстоятельств разоружения Первого Польского революционного полка. *Не позже 11 января (29 декабря)*. 405
215. Постановление о назначениях по Петроградской конторе Государственного банка. *Не позже 11 января (29 декабря)* 406
216. Постановление по поводу ответа Рады на предложение Совета народных комиссаров о переговорах. *12 января (30 декабря)*. 407
217. Декрет о конфискации имущества А. И. Путилова. *12 января (30 декабря)*. 410
218. Письмо шведскому посольству о выдаче шведского подданного Нильса Гумэлиуса. *12 января (30 декабря)*. 412
219. Ультиматум румынскому правительству по поводу разоружения и арестов полков 49 дивизии. *13 января (31 декабря)*. 414
220. Декрет о прибавках народным учителям. *15 (2) января*. . . 415
221. Постановление о назначении правительственными комиссарами при Народном комиссариате по просвещению Н. К. Крупской-Ульяновой, П. И. Лебедева-Полянского, В. М. Познера, Л. Р. Менжинской и И. Б. Рогальского. *15 (2) января*. 416

стр.

222. Постановление о назначении комиссаром Государственного банка А. П. Спундэ. *15 (2) января*. 417
223. Предложение коменданту Петропавловской крепости и гарнизонному совету о пересмотре постановления, лишающего заключенных права передачи и свиданий. *15 (2) января* . —
224. Декларация прав трудящегося и эксплуатируемого народа, принятая ВЦИК. *16 (3) января* 418
225. Постановление ВЦИК о признании контрреволюционными попыток кого-либо или каких-либо учреждений присвоить себе функции государственной власти. *16 (3) января* 429
226. Правительственное сообщение об обстоятельствах ареста и освобождения румынского посла. *16 (3) января* 430
227. Декрет о передаче имущества и капиталов учреждений Красного креста и Всероссийского союза городов в государственную собственность. *17 (4) января*. 432
228. Декрет о конфискации хромолитографии и картонажной фабрики «Теодор Киббель». *17 (4) января*. 435
229. Декрет о конфискации имущества товарищества Гельферих-Саде. *17 (4) января*. 436
230. Декрет о конфискации Ростокинской красильно-аппретурной фабрики. *17 (4) января*. 437
231. Декрет о роспуске Учредительного собрания. *19 (6) января*. 438

Иллюстрации.

Портрет Ленина 1917 г. . . . . между XII-1
Декрет о земле, отпечатанный в виде листовки для расклейки 8 ноября (26 октября) 1917 г. 9
Вторая страница проекта Декрета о введении государственной монополии на объявления, с поправками Ленина — 20 (7) ноября 1917 г. 51
Первая страница рукописи Ленина: Декрет о праве отзыва — 4 декабря (21 ноября) 1917 г. 143
Декрет об упразднении Дворянского земельного банка и Крестьянского поземельного банка, с вставкой Ленина — 8 декабря (25 ноября) 1917 г. 197
Рукопись Ленина: Декрет об аресте вождей гражданской войны против революции — 11 декабря (28 ноября) 1917 г. 211
Декрет о порядке изданий приказов или распоряжений по польским национальным делам. — 24 (11) декабря 1917 г. 267
Рукопись Ленина: Декрет об организации Высшим советом народного хозяйства комиссии практиков — 28 (15) декабря 1917 г. 309

стр.

Рукопись Ленина: Декрет об упразднении канцелярии Временного правительства — 28 (15) декабря 1917 г. 315

Постановление о назначении С. Шаумяна временным чрезвычайным комиссаром по делам Кавказа — 2 января 1918 г. (20 декабря 1917 г.) 357

Декрет о конфискации имущества акционерного общества Сергинско-Уфалейского горного округа — 9 января 1918 г. (27 декабря 1917 г.) 385

Рукопись И. В. Сталина: Декрет о «Туредкой Армении» — 11 января 1918 г. (29 декабря 1917 г.) 391

Третья страница рукописи Ленина: Декрет о роспуске Учредительного собрания — 19 (6) января 1918 г. 439

Ответственный редактор В. Г. СОРИН.
Техн. ред.: Вл. БРЮХАЧЕВ, И. ГАЛАКТИОНОВ.
Книга сдана в набор 23/IX 1932 г. Подписана к печати 7/VIII 1933 г.
Партиздат № 1427/м. Тираж. 10375. Ленгорлит № 19860. Заказ № 241.
Бумага 82×110 см. $29^{3}/_{4}$ печ. л. (141 696 тип. зн. на 1 бум. л.). Бум. л. $14^{7}/_{8}$.
Вышла в свет — август 1933 г.

2-я тип. „Печатный Двор“ треста „Полиграфкнига“. Ленинград, Гатчинская 26